گسترش
صنعت معدن تجارت
نخستین روزنامه تخصصی صبح ایران

دوشنبه
• ۲۷ مردادماه ۱۳۹۳
• ۲۱ شوال ۱۴۳۵
• ۱۸ آگوست ۲۰۱۴

• سال هفتم دوره جدید شماره ۱۴ • پیاپی ۱۳۳۲ • ۳۲ صفحه • قیمت: ۱۰۰۰ تومان
www.smtonline.ir - www.smtnews.ir

دیشب در جلسه هیات دولت مطرح شد:

تاکید رئیس جمهوری بر نقش معدن در خروج از رکود

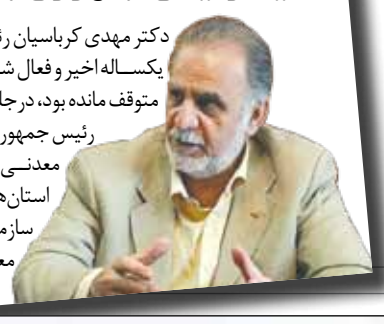

دکتر مهدی کرباسیان رئیس هیات عامل سازمان ایمیدرو گزارشی در رابطه با اقدامات یکساله اخیر و فعال شدن طرح های راکد و نیمه تمام این حوزه که بین ۶ تا ۸ سال متوقف مانده بود، در جلسه دیشب هیات دولت ارائه کرد.

رئیس جمهور نیز در این جلسه حمایت ویژه دولت از بخش معدن و صنایع معدنی را بسیار مهم تلقی کرد و خواستار حمایت از این بخش در استان‌های محروم شد. وی اعلام کرد: فعالیت های صورت گرفته توسط سازمان ایمیدرو بسیار مهم است و خاطرنشان کرد: معدن و صنایع معدنی در توسعه و خروج کشور از رکود نقش بسزایی ایفا می کند.

۲

طیب نیا در مجلس:

اولویت دولت خروج از رکود

موافقت نمایندگان با بررسی فوری لایحه خروج از رکود تورمی

اولویت اول دولت خروج سریع، پایدار و غیرتورمی از رکود اقتصادی است، دولت تلاش خود را در حوزه رونق اقتصادی و خروج از رکود آغاز کرده است. بهبود معیشت مردم، حمایت از اقشار آسیب‌پذیر و اعتلای موقعیت ایران در سطح جهانی و همچنین کاهش آسیب‌پذیری کشور از تکانه‌های خارجی است.

۲

دستاورد دیپلماسی هسته‌ای در سبد اقتصاد

۳

معاون وزیر صنعت، معدن و تجارت خبر داد:

افزایش ۲۱درصدی صادرات غیرنفتی

افخمی‌راد، عمده این بازارها چین با ۳ میلیارد دلار، عراق با یک میلیارد و ۸۵۰ میلیون دلار و امارات با ۱ میلیارد و ۲۳۵ میلیون دلار هستند که کشورهای افغانستان، ترکیه، هند و ترکمنستان نیز در رتبه‌های بعدی قرار دارند. وی از افزایش قیمت هر تن کالای صادراتی ایران خبر داد و گفت: قیمت هر تن کالای صادراتی ایران ۴۷۶ دلار است که این رقم نسبت به سال قبل ۶/۷ درصد رشد داشته است که نشانگر با ارزش‌تر شدن کالای صادراتی ایران است.

۷

جهانگیری:

دولت به دنبال رفاه مردم توسعه کشور و رفع بیکاری است

۲

دکتر صفدرحسینی، مدیرعامل صندوق توسعه ملی:

سهم ۹۰ درصدی صنعت از تسهیلات صندوق توسعه ملی

۶

۱۵۰هزار میلیارد تومان ضرر اقتصادی سالانه مهاجرت

۱۳

پیروز نبرد بهارستان که خواهد بود؟

۱۴

۴۰ شاخه گل رز صادراتی معادل یک بشکه نفت

۲۵

کمبود نقدینگی بورس را زمین گیر کرد

۲۷

واردات فولاد با ارز آزد تاثیری در بازار ندارد

بهرام سبحانی

رییس انجمن فولاد ایران

۲۱

اولویت‌بندی منابع بانک‌ها در بخش اقتصاد

محمدعلی دهقان

عضو هیات علمی موسسه عالی بانکداری ایران

۶

مشکل بخش خصوصی بزرگی دولت است

محمد علی پور

عضو کمیسیون اقتصادی مجلس

۸

دردم از یار هست و درمان نیز هم!

نصرالله محمدحسین فلاح

عضو هیات‌مدیره کنفدراسیون صنعت

۹

توسعه‌مرکز تحقیقات به‌جای ایجاد سایت جدید

بهرام شهریاری

عضو هیات مدیره انجمن قطعه‌سازان ایران

۱۰

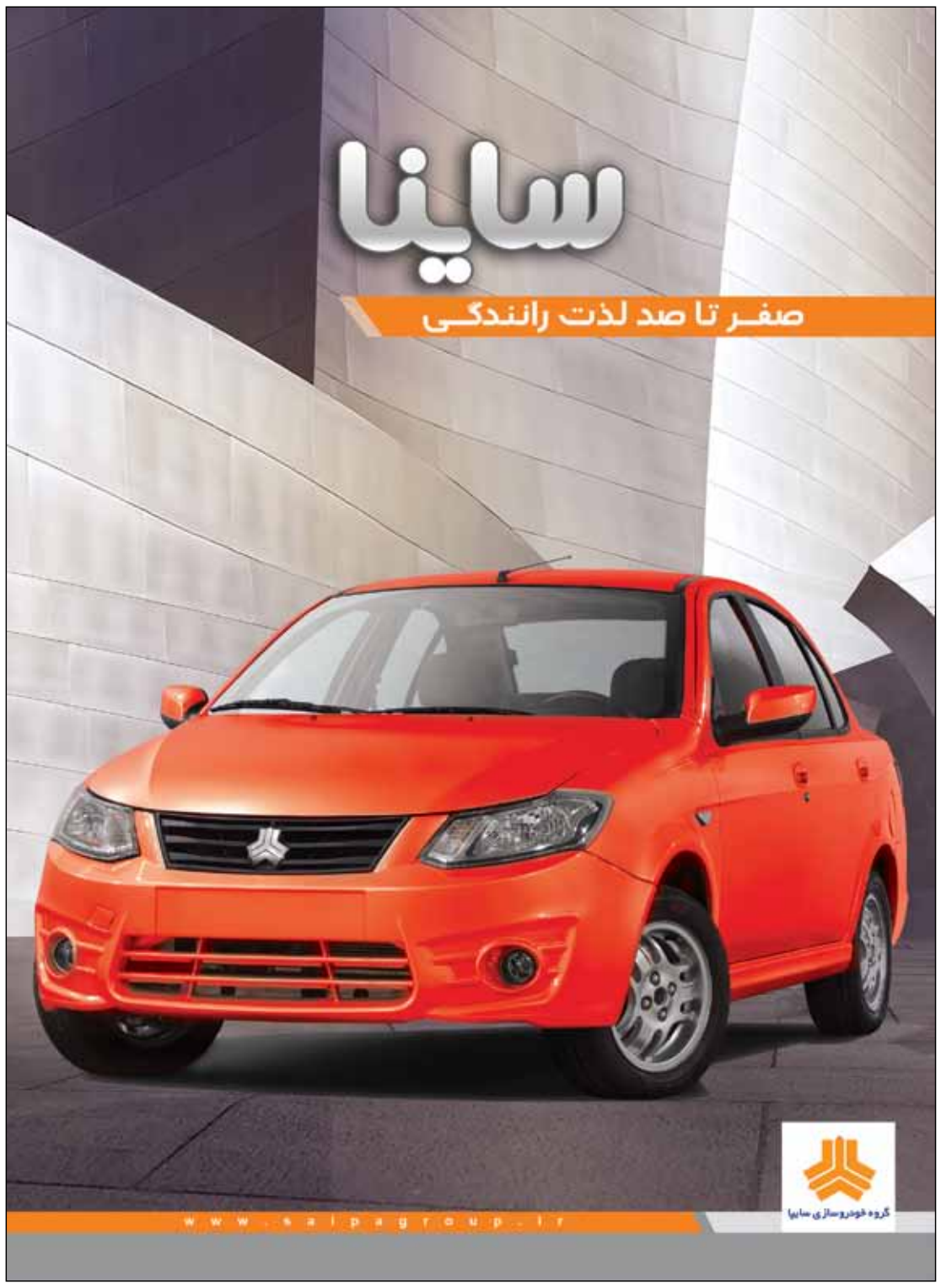

روی خط خبر

دیروز در جلسه هیات دولت مطرح شد:

تاکید رئیس جمهوری بر نقش معدن در خروج از رکود

مهندس نعمت زاده وزیر صنعت،معدن و تجارت در جلسه دیروز هیات دولت گزارش کاملی از آخرین وضعیت معدن و صنایع معدنی ارائه کرد که از جمله آمارهای تولید صنایع فولاد، مس، سیمان، آلومینیوم ،کاشی و سایر اقلام صنایع معدنی بود.

همچنین وی در این جلسه گزارش تکمیلی از وضعیت اکتشاف در کشور و برنامه های وزارت صنعت ،معدن و تجارت در این دو حوزه معدن و صنایع معدنی ارائه و نسبت این حوزه ها در اقتصاد مقاومتی و خروج از رکود مطالبی ارائه کرد.

پس از آن گزارش کاملی از سوی دکتر مهدی کرباسیان رئیس هیات عامل سازمان ایمیدرو در رابطه با اقدامات یکساله اخیر و فعال شدن طرح های راکد و نیمه تمام این حوزه که بین ۶ تا ۸ سال متوقف مانده بود ،ارائه شد.

وی در این جلسه در رابطه با اکتشاف ۲۰۰ هزار کیلومتر از محدوده های کشور که ۶۸ هزار کیلومتر مربع آن از اواخر دی ماه شروع شده است خبر داد و افزود این اقدامات بیشتر در حوزه خراسان جنوبی و استان سیستان و بلوچستان در زمینه سرمایه گذاری های جدید در حوزه معدن و صنایع معدنی از جمله در فولاد چابهار ، بندر عباس و سایر طرح های توسعه ای صورت گرفته است.

دکتر جهانگیری معاون اول رئیس جمهوری در جمع بندی کلی از نقطه نظرات وزرای حاضر در جلسه بر روی پیشنهادات ارائه شده از سوی وزارت صنعت،معدن و تجارت به اجرای درست قانون معادن تاکید کرد و از تخصیص ۶۵ درصد از حقوق دولتی اخذ شده توسط وزارتخانه برای تقویت زیرساخت های معادن حمایت کرد.

همچنین وی در رابطه با حق انتفاع که در گذشته ۶۰ درصد به سازمان ایمیدرو تخصیص داده می‌شد که امسال به زیر ۳۰ درصد رسیده درخواست کرد برای حمایت از معدن و صنایع معدنی، این موضوع به صورت فوریت در کمیسیون اقتصادی دولت مطرح شود.

رئیس جمهوری نیز در این جلسه حمایت ویژه دولت از بخش معدن و صنایع معدنی را بسیار مهم تلقی کرد و خواستار حمایت از این بخش در استان های محروم از جمله چابهار، اردبیل و سیستان و بلوچستان برای ایجاد توسعه و اشتغال شد.

وی اعلام کرد : فعالیت های صورت گرفته توسط سازمان ایمیدرو بسیار مهم است و اگر پیشنهادات جدیدی برای توسعه کشور در حوزه معدن و صنایع معدنی برای خروج از رکود ارائه شود مورد حمایت دولت قرار می گیرد.

دکتر روحانی خاطرنشان کرد: معدن و صنایع معدنی در توسعه و خروج کشور از رکود نقش بسزایی ایفا می کند. همچنین در انتهای این جلسه هیات دولت از زحمات وزیر صنعت ،معدن و تجارت و اقدامات صورت گرفته از سوی سازمان ایمیدرو برای فعال شدن معادن و صنایع معدنی کشور تقدیر و تشکر کرد.

کوتاه از رسانه‌ها

در جلسه علنی مجلس اعلام وصول شد:

طرح حمایت از تولید ملی در ایجاد بستر توسعه اقتصادی

ایرنا- طرح عادی حمایت از تولید ملی در ایجاد بستر توسعه اقتصادی و نیل به اقتصاد مقاومتی و سوال‌های ملی نمایندگان رشت، زنجان، سمنان، تهران و مشهد از وزیران جهاد کشاورزی، امور اقتصادی و دارایی و اطلاعات در جلسه علنی یکشنبه مجلس اعلام وصول شد.

مهرداد بذرپاش، عضو هیات‌رییسه مجلس در جلسه علنی دیروز مجلس از اعلام وصول سوال ملی جبار کوچکی نژاد نماینده مردم رشت در مجلس شورای اسلامی از وزیر جهاد کشاورزی درباره علت عدم اجرای برنامه پنجم توسعه و حذف تشکیلات ضروری خبر داد.

وی افزود: سوال ملی محمدرضا خان محمدی، علیرضا خسروی و محمد اسماعیلی نمایندگان زنجان و سمنان از وزیر امور اقتصادی و دارایی درباره علت عدم شفافیت اخذ مطالبات و معوقات بانکی نیز اعلام وصول می‌شود.

عضو هیات‌رییسه مجلس از دیگر موارد اعلام وصولی را سوال ملی حمید رسایی و جواد کریمی قدوسی نمایندگان مردم تهران و مشهد در مجلس شورای اسلامی از وزیر اطلاعات درباره برگزاری جلسه با شورای مرکزی حزب منحله مشارکت بیان کرد.

بذرپاش همچنین از اعلام وصول ۲ طرح عادی در مجلس خبر داد و گفت: طرح عادی حمایت از تولید ملی در ایجاد بستر توسعه اقتصادی و نیل به اقتصاد مقاومتی و همچنین طرح استفساریه شمول یا عدم شمول مالیات و عوارض ارزش افزوده مناطق آزاد نیز تقدیم هیات‌رییسه مجلس شده که اعلام وصول می‌شود.

طیب نیا در مجلس:

اولویت دولت خروج پایدار و غیر تورمی از رکود است

موافقت نمایندگان با بررسی فوری لایحه خروج از رکود تورمی

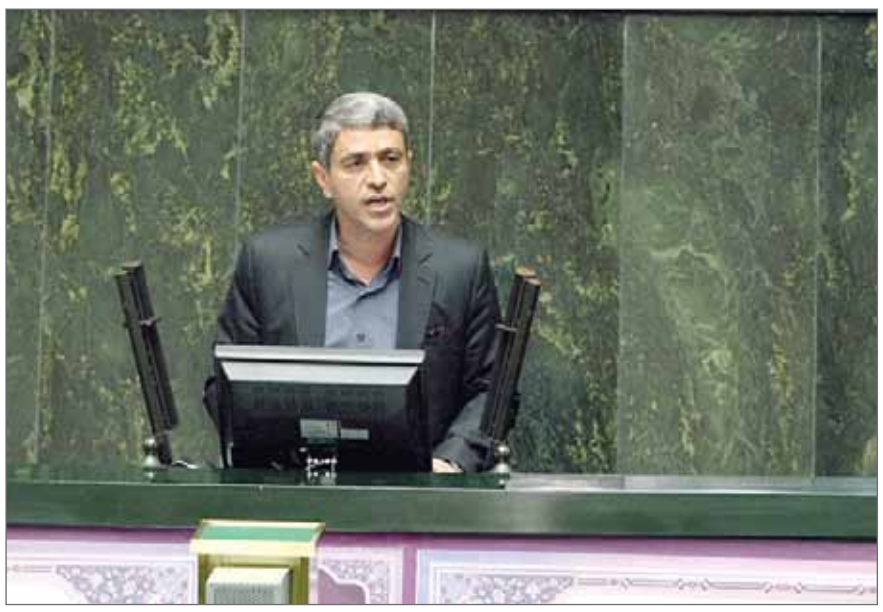

وزیر امور اقتصادی و دارایی با ارائه لایحه رفع موانع تولید رقابت‌پذیر و ارتقای نظام مالی کشور به مجلس، گفت: اولویت اول دولت خروج سریع و پایدار و غیرتورمی از رکود اقتصادی است.

به گزارش خانه ملت، علی طیب‌نیا در نشست علنی یکشنبه ۲۶ مرداد مجلس شورای اسلامی درخصوص لایحه رفع موانع تولید رقابت‌پذیر و ارتقای نظام مالی کشور گفت: یکی از مهمترین تصمیمات دولت و مجلس در اولین گام فعالیت خود ثبات‌بخشی در اقتصاد است که با لطف خداوند و همراهی مجلس و مردم توانستیم ثبات نسبی در اقتصاد را برقرار کنیم.

وزیر امور اقتصادی و دارایی گفت: اولویت اول دولت خروج سریع، پایدار و غیرتورمی از رکود اقتصادی است، دولت تلاش خود را در حوزه رونق اقتصادی و خروج از رکود به صورت غیرتورمی آغاز کرده است.

وی ادامه داد: بهبود معیشت مردم، حمایت از اقشار آسیب‌پذیر و اعتلای موقعیت ایران در سطح جهانی و همچنین کاهش آسیب‌پذیری کشور از تکانه‌های خارجی، مستلزم خروج سریع از رکود و دستیابی به رشد اقتصادی پایدار درون‌زا و برون‌گرا است.

طیب‌نیا گفت: دشمنان با تحمیل تحریم‌ها و ایجاد موانع سر راه برداشت از منابع مالی و همچنین تحمیل تورم شتابان خواستند اراده مردم را بشکنند، بنابراین باید با بهره‌گیری از فرصت‌ها و پیروی از رهنمودهای مقام معظم رهبری به خصوص در مقوله اقتصاد مقاومتی، توطئه‌های دشمنان را نقش بر آب کرد.

این عضو کابینه دولت یازدهم، ادامه داد: خواست مقام معظم رهبری و مردم تلاش برای خروج از رکود اقتصادی است که در این زمینه دولت ریشه‌های رکود را شناسایی کرده و مجموعه سیاست‌ها و راهکارهایی را برای مقابله با رکود در یک بسته تقدیم کرده است.

وی افزود: برخی سیاست‌های خروج از رکود در حوزه اختیار دولت است و برخی مستلزم اخذ مجوز از مجلس است، این بسته در قالب لایحه‌ای تهیه شده که از تمامی بخش‌ها برای تدوین این لایحه کاربردی استفاده شده است.

طیب‌نیا گفت: حل مشکلات نظام بانکی، افزایش سرمایه بانک‌ها، تأدیه بدهی دولت به بانک‌ها، فروش اموال مازاد بانک‌ها، ارتقای بازار سرمایه، تادیه بدهی دولت به بخش خصوصی، بهبود تولید، بهبود فضای کسب و کار، پیش بینی معافیت‌های مالیاتی برای سهامداران از مهمترین نکاتی است که در بسته خروج از رکود مطرح شده است که پس از تصویب این‌لایحه، باید برای قانون بودجه سال ۹۳ اصلاحیه‌ای به مجلس تقدیم شود تا لایحه مذکور قابلیت اجرایی شدن داشته باشد. وزیر امور اقتصادی و دارایی با تاکید بر اهمیت لایحه مذکور افزود: لایحه خروج غیرتورمی از رکود می‌توانست به صورت دوفوریتی ارائه شود، اما به دلیل بررسی‌های بیشتر و استفاده از نظرات نمایندگان این لایحه یک فوریتی ارائه شد.

وی در پایان گفت: از تمام نهادهای دولتی و حکومتی می‌خواهم تا با همیاری، در انجام این ماموریت تاریخی ما را کمک کنند.

موافقت مجلس با بررسی فوری لایحه خروج از رکود تورمی

در ادامه این جلسه نمایندگان با یک فوریت لایحه رفع موانع تولید رقابت‌پذیر و ارتقای نظام مالی کشور (لایحه خروج از رکود تورمی) موافقت کردند.

نمایندگان در نشست علنی دیروز مجلس شورای اسلامی با یک فوریت لایحه رفع موانع تولید رقابت‌پذیر و ارتقای نظام مالی کشور (لایحه خروج از رکود تورمی) با ۱۷۵ رای موافق، ۱۲ رای مخالف و ۹ رای ممتنع از مجموع ۲۳۳ نماینده حاضر در صحن موافقت کردند.

گفتنی است لایحه مذکور هفته گذشته از سوی وزارت اقتصادی و دارایی تقدیم هیات رییسه مجلس شده بود.

جهانگیری:

دولت به دنبال رفاه مردم، توسعه کشور و رفع بیکاری است

معاون اول رییس‌جمهوری با اشاره به جنایت گروه‌هایی که به اسم اسلام در منطقه مرتکب می‌شوند، گفت: جمهوری اسلامی ایران منادی چهره رحمانی اسلام در جهان است.

به گزارش ایرنا، اسحاق جهانگیری یکشنبه در کنگره ملی تجلیل از شهدای غریب آزاده که به مناسبت ۲۶ مرداد سالروز ورود آزادگان در سالن سازمان حج و زیارت برگزار شد، افزود: در دنیایی زندگی می‌کنیم که رژیم‌های گرگ صفتی که از انسانیت بویی نبرده‌اند در اطراف‌مان جنایت‌های متعددی را مرتکب می‌شوند. معاون اول رییس‌جمهوری با اشاره به جنایت رژیم صهیونیستی در غزه، ادامه داد: در یک ماه گذشته شاهد جنایت رژیم غاصب و کودک‌کش صهیونیستی بودیم که تجاوزات بی‌سابقه‌ای را مرتکب شده، این درحالی است که وجدان‌ها و سازمان‌های بین‌المللی از کنار این جنایت به‌صورت خاموش عبور کردند.

جهانگیری تصریح کرد: فقط جمهوری اسلامی ایران است که ندای مظلومیت قربانیان این جنایت را بلند می‌کند و رهبر معظم انقلاب اسلامی پرچمدار این مسیر بوده است و شاهد هستیم که پس از یک ماه سازمان‌های بین‌المللی برای دفاع از مردم مظلوم غزه بلند شده‌اند.

وی غده چرکین دیگر منطقه را گروهک تروریستی فعال در عراق نام برد و اظهار کرد: این گروهک تروریستی تحت عنوان اسلام مرتکب جنایت می‌شود و جمهوری اسلامی ایران باید چهره رحمانی اسلام را به دنیا معرفی کند و نباید بگذاریم چنین چهره‌ای از اسلام در دنیا مطرح شود.

معاون اول رییس‌جمهوری با بیان اینکه ملت سرنوشت‌ساز ایران حتما معرف اسلام رحمانی خواهند بود، ادامه داد: این اسلام طرفدار انسانیت، مظلومیت، حق و عدل است و ایران بنا دارد آن را در دنیا معرفی کند و این مسیری است که دولت تدبیر و امید هم آن را دنبال خواهد کرد.

جهانگیری اظهار کرد: ملت بزرگ ایران مدیون و میراث‌دار خون شهدای عزیز و بزرگوار است. اصولا اعتقاد و باورمان این است که شهادت مسیر ترقی و تعالی هر ملتی است.

وی ادامه داد: یک ملت وقتی می‌تواند در تاریخ سربلند باشد که به شهادت، ایثار و از خودگذشتگی به معنای واقعی باور داشته باشد و به آنها عمل کند.

وی با بیان اینکه دستاوردهای سیاسی، اقتصادی و فرهنگی انقلاب اسلامی مرهون فداکاری ملت است، اضافه کرد: عزیزانی که در بحرانی‌ترین شرایط کشور و سخت‌ترین آزمون‌هایی که ممکن است برای یک ملت پیش آید، ایستادگی کردند دشمنان را به عقب راندند و برای ملت، سرافرازی و بزرگی را به ارمغان آوردند.

معاون اول رییس‌جمهوری خاطرنشان کرد: افتخاری بزرگتر از این نیست که در جمع خانواده‌های نورانی شهدا و ایثارگران شرکت کنیم که خدای تبارک و تعالی در وصف شهدا در قرآن کریم فرموده است که شهدا زنده، ناظر و حاضرند و خون شهید هرگز زایل نخواهد شد.

معاون اول رییس‌جمهوری تصریح کرد: با وجود فرهنگ ایثار و شهادت، جمهوری اسلامی ایران درباره آینده نظام با اطمینان صحبت می‌کند و این نظام به‌رغم وجود دشمنان بزرگ همواره پایدار خواهد بود، چراکه خون شهیدان در پای این درخت تنومند ریخته شده است و خون شهید هیچگاه هدر نمی‌رود.

وی خاطرنشان کرد: دولت همچنین به‌دنبال رفاه مردم، توسعه کشور و رفع بیکاری است و امیدواریم به نحو مطلوب این مشکلات را برطرف کنیم.

معاون اول رییس‌جمهوری در پایان با گرامیداشت حضور پدران، مادران و فرزندان، آزادگان، شهید در کنگره ملی تجلیل از شهدای غریب آزاده، افزود: سلام حجت‌الاسلام والمسلمین حسن روحانی رییس‌جمهوری محترم را به شما ابلاغ می‌کنم و از شما می‌خواهم که برای فرزندانتان در دولت جهت برطرف کردن مشکلات کشور دعا کنید.

صندوق وام مسکن خبرنگاران سودآور می‌شود

ایرنا – وزیر فرهنگ و ارشاد اسلامی با بیان این که صندوق وام مسکن خبرنگاران از گذشته با مشکل مواجه بوده است، گفت: تلاشمان این است که این صندوق را سودآور سازیم. علی جنتی روز یکشنبه در حاشیه مراسم ترحیم پدر رییس سازمان بازرسی کل کشور در جمع خبرنگاران افزود: البته باید بگویم که این صندوق مختص خبرنگاران نیست و هنرمندان و نویسندگان هم می‌توانند از وام آن بهره‌مند شوند. وی خاطرنشان کرد: رابطه‌مان با دولت در این خصوص باید قطع و نباید دستمان جلوی دولت دراز شود. جنتی اظهار کرد: ۲ مدیر بانک خصوصی در این صندوق عضو هستند تا بتوانیم از امکانات آنها استفاده کنیم. وزیر فرهنگ و ارشاد اسلامی در مورد اظهار بی‌اطلاعی رییس بانک مرکزی از پرداخت وام مسکن به خبرنگاران گفت: بانک مرکزی مسئول نظارت بر امور مالی و بانکی کشور است.

گزارش دیوان محاسبات از بورسیه‌های غیرقانونی

وزیر کشور که در زمان سرکار بودن کامران دانشجو ریاست دیوان محاسبات کشور را به عهده داشت، اعلام کرد که در زمان ریاستم در دیوان محاسبات، پرونده این بورسیه‌ها در حال بررسی بود که به وزارت کشور منتقل شدم.

عبدالرحمان فضلی گفت: پرونده بورسیه‌های غیرقانونی در دیوان محاسبات مطرح بوده و گزارشی از آنها تهیه شده است. به گزارش ایلنا، وزیر کشور گفت: موضوع بورسیه‌های غیر قانونی در دیوان محاسبات مطرح شد و در آن زمان به بازرسان و معاونان دیوان سپردم که گزارشی در این زمینه تهیه کنند که این گزارش تهیه و در مسیر رسیدگی بود که به وزارت کشور منقل شدم.

وی افزود: مسئولان وقت وزارت علوم هم در جریان رسیدگی ما بودند.

هشدار بانک مسکن برای فروش اوراق جعلی

افسانه اروجی، رئیس اداره نظارت بازار فرابورس ایران در مورد خرید و فروش اوراق گواهی حق تقدم استفاده از تسهیلات مسکن توسط مشاوران املاک و بنگاه‌ها هشدار داد و اعلام کرد: معامله این اوراق تنها از طریق شرکت‌های کارگزاری یا شعب بانک مسکن امکان‌پذیر است.

به گزارش مهر، او با اشاره به نامه حراست بانک مسکن مبنی بر فروش اوراق جعلی به متقاضیان تسهیلات گفت: خرید و فروش این اوراق صرفاً از طریق شرکت‌های کارگزاری عضو فرابورس و یا از طریق شعب بانک مسکن امکان‌پذیر است و بر این اساس خرید و فروش اوراق تسهیلات مسکن توسط مشاوران املاک، بنگاه‌ها و ... غیر قانونی است.

وی با بیان اینکه تنها تعداد اندکی از خریداران اوراق به دنبال سفته بازی بوده‌اند، یادآور شد: فرابورس ایران با ایجاد محدودیت سقف خرید به میزان حداکثر ۹۰ ورقه برای هر کد معاملاتی در کنار اعمال محدودیت برای فروش این اوراق تا ۲ ماه پس از خرید، شرایطی را در راستای حمایت از خریداران مسکن ایجاد کرد تا تنها استفاده کنندگان واقعی از وام مسکن در این بازار حضور داشته باشند.

رئیس اداره نظارت بازار فرابورس ایران در پاسخ به این پرسش که چرا با وجود اعمال محدودیت‌ها باز هم شاهد افزایش نسبی در قیمت این اوراق هستیم، خاطر نشان کرد: اعمال محدودیت‌ها نشان داد بالا رفتن قیمت‌ها در این بازار ناشی از سفته بازی نبوده و افزایش تعداد تقاضا نسبت به عرضه باعث افزایش قیمت شده است که امیدواریم با ایجاد عوامل تشویقی برای سپرده‌گذاری در حساب‌های ممتاز بانک مسکن، صدور گواهی حق تقدم افزایش یافته و سمت عرضه در این بازار تقویت شود.

طرح جریمه نقدی مشترکان پرمصرف آب

وزیر نیرو با اشاره به ارسال لایحه جریمه مشترکان پرمصرف آب به هیات دولت برای تصویب و ابلاغ، اعلام کرد: دولت تا پایان سال جاری هیچ گونه برنامه جدیدی به منظور افزایش مجدد قیمت آب و برق مشترکان ندارد. حمید چیت چیان در گف وگو با مهر درباره جزئیات جریمه مشترکان پر مصرف آب در کشور، گفت: هم اکنون یکی از برنامه های وزارت نیرو برای مدیریت و کنترل مصرف آب در کشور استفاده از ابزار جریمه مشترکان پر مصرف است. وزیر نیرو با بیان اینکه این طرح جریمه مشمول آن دسته از مشترکان می شود که فراتر از الگوهای مصرف شده اقدام به مصرف و اسراف آب می کنند، تصریح کرد: از این رو، جریمه این دسته از مشترکان در دستور کار قرار گرفته است. این عضو کابینه دولت تدبیر و امید در پاسخ به سئوال مهر با تاکید بر اینکه جریمه مشترکان پرمصرف آب نقدی خواهد بود؟ اظهار کرد: به زودی ساز و کار جریمه نقدی مشترکان پرمصرف آب و با تصویب این طرح در هیات دولت اعلام خواهد شد.

این مقام مسئول همچنین در پاسخ به سئوال دیگر مهر در خصوص قطع انشعاب آب مشترکان پرمصرف در فصل تابستان، بیان کرد: قطع انشعاب آب نه تنها در تهران بلکه در سایر استان‌های کشور اجرایی خواهد شد.

چیت چیان با یادآوری اینکه قطع مشترکان پر مصرف در شهرهایی که با تنش آبی روبرو هستیم، در اولویت قرار دارد، گفت: تاکنون مرحله اول این طرح در سطح کلانشهر تهران اجرایی شده است.

وزیر نیرو همچنین در پاسخ به این سئوال که آیا تا پایان سال جاری افزایش مجدد قیمت آب و برق را خواهیم داشت؟ توضیح داد: دولت تاکنون هیچ تصمیم جدیدی برای گرانی بهای آب و برق در سال جاری نگرفته است.

آمانو و روحانی دیدار و گفت‌وگو کردند

دستاورد دیپلماسی هسته‌ای در سبد اقتصاد

رییس‌جمهوری: توان موشکی ایران قابل مذاکره نیست

گروه آینه خبر: مسئله هسته‌ای ایران در سال‌های گذشته با غرض‌ورزی‌های کشورهای غربی و برخی ناکارآمدی‌های دیپلماتیک در دولت گذشته به بحرانی غیرضروری بدل شده بود که چوب آن بیش از همه به اقتصاد کشور وارد شد؛ از این جهت بود که دولت یازدهم پس از روی کار آمدن، حل مسئله هسته‌ای و اثبات صلح‌آمیز بودن فعالیت‌های اتمی کشور را در اولویت برنامه‌های خود قرار داد. پیامد آن تلاش برای رفع تحریم‌های اقتصادی علیه جمهوری اسلامی بود که در گام نخست پس از توافق اولیه ژنو، بخشی از دارایی‌های بلوکه شده ایران، آزاد شد و به قول دکتر حسن روحانی قفل تحریم‌ها شکست. حالا مذاکرات هسته‌ای در بالاترین سطوح ادامه دارد تا هم سانتریفیوژها بچرخد و هم چرخ زندگی مردم.

«یوکیا آمانو» مدیرکل آژانس بین‌المللی انرژی اتمی که شنبه شب گذشته وارد تهران شده بود، یکشنبه (دیروز) برای نخستین بار با «حسن روحانی» رییس‌جمهوری اسلامی ایران دیدار و گفت وگو کرد.

به گزارش ایرنا، آمانو شنبه شب برای دومین بار در کمتر از یکسال در دولت تدبیر و امید، به منظور دیدار و گفت‌وگو با مقامات جمهوری اسلامی ایران وارد تهران شد.

دیدار رییس‌جمهوری ایران و آمانو، بالاترین سطح دیپلماتیک رایزنی میان آژانس انرژی اتمی و ایران پس از روی کار آمدن دولت تدبیر و امید و توافق اولیه این کشور با ۶ قدرت جهانی با عنوان توافق ژنو بر سریافتن راه حلی برای پرونده هسته‌ای ایران است. آمانو همچنین بعداز ظهر دیروز با علی اکبر صالحی معاون رییس‌جمهوری و رییس سازمان انرژی اتمی دیدار و درباره همکاری‌های ایران و آژانس گفت‌وگو کرد.

«رضا نجفی» سفیر و نماینده دائم ایران در آژانس بین‌المللی انرژی اتمی عصر جمعه در گفت‌وگو با تایید سفر مدیرکل آژانس بین‌المللی انرژی اتمی به تهران گفت: این سفر در راستای ادامه همکاری‌ها بین ایران و آژانس در قالب «چارچوبی برای همکاری» است که سال گذشته امضا شد.

وی افزود: در سفر قبلی با توجه به فرصت کم امکان ملاقات مدیرکل با ریاست محترم جمهوری فراهم نشد و در این سفر ملاقات جناب آقای دکتر روحانی با آقای آمانو برای روز یکشنبه تنظیم شد تا گفت‌وگویی در بالاترین سطح بین ایران و آژانس بعد از روی کار آمدن دولت تدبیر و امید صورت پذیرد.

سفیر و نماینده دائم ایران در آژانس اضافه کرد: در این سفر همچنین انتظارات جمهوری اسلامی ایران در بالاترین سطوح به آژانس بین‌المللی انرژی اتمی منتقل خواهد شد.

آژانس بین‌المللی انرژی اتمی نیز عصر جمعه در بیانیه‌ای اعلام کرد: مدیرکل آژانس بین‌المللی انرژی اتمی برای دیدار با مقامات ارشد ایرانی روز یکشنبه (۱۷آگوست) به تهران سفر خواهد کرد. در این بیانیه آمده است: این دیدار در چارچوب پیشبرد گفت‌وگوها و همکاری‌های آژانس و ایران صورت می‌گیرد.

سفر آمانو در چارچوب تلاش‌ها برای پیشبرد گفت‌وگو و همکاری‌ها بین جمهوری اسلامی ایران و آژانس بین‌المللی انرژی اتمی صورت گرفته است.

آمانو آخرین بار در آبان ۱۳۹۲ به ایران سفرکرد و با مقام‌های ارشد کشورمان دیدار و گفت‌وگوکرد.

ظریف نیز در آخرین سفرش به وین و در حاشیه مذاکرات هسته‌ای با آمانو دیدار و مواضع کشورمان درباره چگونگی ادامه همکاری‌ها برای رفع ابهامات و سوالات باقیمانده به ویژه موضوعات مربوط به ابعاد احتمالی نظامی و مطالعات ادعایی را مطرح کرد.

جمهوری اسلامی ایران و آژانس بین‌المللی انرژی اتمی از آبان گذشته تاکنون درباره۳ مرحله گام‌های اعتمادساز با یکدیگر توافق کرده‌اند که در جریان این همکاری‌ها، ایران ۱۳ اقدام عملی را تا امروز انجام داده است و ۵مورد دیگر که مربوط به توافق گام سوم است باید تا سوم شهریور امسال اجرایی کند.

تهران تاکنون همکاری‌های جامع و سازنده‌ای با آژانس داشته که لازم است اکنون این نهاد بین‌المللی نیز وظایف خود را به‌طور کامل انجام دهد.

دیدار ظریف با یوکیا آمانو

وزیر امور خارجه جمهوری اسلامی ایران صبح یکشنبه با یوکیا آمانو مدیرکل آژانس بین‌المللی انرژی اتمی که برای دیدار با مقامات کشورمان در تهران به‌سر می‌برد، دیدار و گفت وگو کرد.

به گزارش ایلنا، محمدجواد ظریف در این دیدار مجددا بر عزم جمهوری اسلامی ایران برای همکاری با آژانس بین‌المللی انرژی اتمی به‌عنوان تنها نهاد دارای صلاحیت بین‌المللی در موضوع هسته‌ای تاکید کرد.

یوکیا آمانو مدیرکل آژانس بین‌المللی انرژی اتمی نیز در این دیدار بر انجام وظایف آژانس به‌عنوان یک نهاد حرفه‌ای و بی‌طرف و در چارچوب مقررات آژانس تاکید کرد.

طرفین در این دیدار با مرور روند همکاری‌ها، بیانیه مشترک همکاری‌های فی‌مابین را که طی سال گذشته بین جمهوری اسلامی ایران و آژانس بین‌المللی انرژی اتمی به امضا رسید، مورد تاکید قرار دادند.

> رییس شورای عالی امنیت ملی با اشاره به اینکه در مسیر شفافیت ایران تسهیلات لازم برای نظارت بر فعالیت‌های صلح‌آمیز هسته‌ای را فراهم آورده است گفت: ما تنها نظارت‌های قانونی آژانس بین‌المللی انرژی اتمی را می‌پذیریم

توان موشکی ایران قابل مذاکره نیست

حسن روحانی و در دیدار یوکیو آمانو، مدیر کل آژانس بین‌المللی انرژی اتمی اظهار امیدواری کرد که با روشن شدن برخی ابهامات غیرواقعی درباره فعالیت‌های هسته‌ای ایران، نام خوبی از آژانس به عنوان نهادی بی‌طرف که در شناختن حق کشورها برای استفاده از انرژی صلح‌آمیز هسته‌ای نقش مثبت و بدون تمایز ایفا می‌کند، باقی بماند.

رییس جمهوری با تأکید بر اینکه آژانس بین‌المللی انرژی اتمی باید نقش مؤثرتری در حل و فصل موضوع هسته‌ای ایران برعهده گیرد، تصریح کرد: طی ۱۲ سال گذشته آژانس بین‌المللی انرژی اتمی به طور منظم از تأسیسات صلح‌آمیز هسته‌ای ایران بازدید و بارها اعلام کرده است که برنامه اتمی ایران هیچ‌گاه از مسیر صلح آمیز منحرف نشده است.

به گزارش پایگاه اطلاع‌رسانی دولت، حسن روحانی یکشنبه و در دیدار یوکیو آمانو، مدیر کل آژانس بین‌المللی انرژی اتمی اظهار امیدواری کرد که با روشن شدن برخی ابهامات غیرواقعی درباره فعالیت‌های هسته‌ای ایران، نام خوبی از آژانس به عنوان نهادی بی‌طرف که در شناختن حق کشورها برای استفاده از انرژی صلح‌آمیز هسته‌ای نقش مثبت و بدون تمایز ایفا می‌کند، باقی بماند.

رییس جمهوری با اشاره به اینکه جمهوری اسلامی ایران همواره بر اساس اصول و چارچوب‌های بین‌المللی به دنبال همکاری فنی، حقوقی و شفاف با آژانس انرژی اتمی بوده است، گفت: ایران در مسیر توسعه نیازمند فناوری‌های نوین از جمله فناوری صلح‌آمیز هسته‌ای است و براساس تصمیم ملت و نیز نظر مجلس شورای اسلامی در جهت استفاده از انرژی صلح‌آمیز هسته‌ای در حوزه برق، پزشکی، کشاورزی و صنعتی حرکت خواهد کرد.

روحانی تأکید کرد: تهران در مذاکرات خود با کشورهای ۵+۱ و آژانس بین‌المللی انرژی اتمی جدی است و چیزی بیش از حق خود از جمله غنی‌سازی برای اهداف صلح‌آمیز نمی‌خواهد.

روحانی با بیان اینکه در صورت دستیابی به توافق نهایی با ۵+۱ در چارچوب برنامه اقدام مشترک ژنو، ایران در حد مورد نیاز خود به غنی‌سازی در داخل کشور ادامه خواهد داد و طرف مقابل نیز باید تحریم‌های دو جانبه و چندجانبه و بین‌المللی را بردارد، ادامه داد: ما هیچ ابایی از همکاری در جهت رفع ابهامات نداریم، چراکه به لحاظ اخلاقی و در چارچوب مذهبی و فتوای رهبر معظم انقلاب، در دکترین دفاعی ایران به هیچ‌وجه استفاده از سلاح‌های کشتار جمعی جایی ندارد.

رییس‌جمهوری تأکید کرد: بدون تردید دستیابی به توافق جامع می‌تواند بازی برد – برد برای طرفین باشد و به صلح و ثبات بیشتر در منطقه و جهان و ارتباط بیشتر و مؤثرتر ایران با جهان کمک کند.

روحانی با تشریح مذاکرات و روند همکاری ایران با آژانس بین‌المللی انرژی اتمی از سال ۲۰۰۲ تاکنون تصریح کرد: معتقدم در صورتی که عزم و اراده جدی برای حل و فصل موضوع و دستیابی به توافق وجود داشته باشد، ظرف کمتر از یک سال می‌توان به نتیجه نهایی با آژانس دست یافت و امروز نیز ایران مصمم به دستیابی به نتیجه در کوتاه‌ترین زمان ممکن است.

رییس‌جمهوری از مدیر کل آژانس بین‌المللی انرژی اتمی خواست با توجه به مذاکرات این نهاد با مسئولان ایرانی، نسبت به انتشار گزارش‌های نوبه‌ای از روند پیشرفت گام به گام و رو به جلو اقدام کند.

روحانی همچنین تاکید کرد: توان موشکی ایران به هیچ عنوان و در هیچ رده‌ای قابل مذاکره نیست.

یوکیا آمانو، مدیر کل آژانس بین‌المللی انرژی اتمی نیز با اشاره به اهمیت پرونده هسته‌ای ایران در آژانس گفت: از ابتدای تصدی مسئولیت آژانس بین‌المللی انرژی اتمی همواره سعی کردم منصفانه عمل کنم و شرایط و قوانین را برای همه کشورها یکسان در نظر بگیرم.

وی با تأکید بر اینکه روند پیشرفت مذاکرات ایران با آژانس بین‌المللی انرژی اتمی به‌ویژه در یک سال گذشته کاملا مثبت و رو به جلو بوده است، اظهار امیدواری کرد در چارچوب تفاهمنامه همکاری که میان طرفین به امضا رسیده بتوان هرچه سریع‌تر ابهامات به جا مانده از گذشته و حال را برطرف کرد.

مدیر کل آژانس بین‌المللی انرژی اتمی گفت: آژانس از آمادگی ایران برای شفافیت بیشتر در موضوع هسته‌ای قدردانی و تلاش می‌کند تا از این فرصت برای دستیابی به یک الگوی همکاری ارزشمند استفاده کند.

آمانو با تاکید بر اینکه آژانس بین‌المللی انرژی اتمی نیز از طولانی شدن فرآیند مذاکرات ناخرسند است، ابراز امیدواری کرد که با همکاری نزدیک مسائل در یک برنامه زمانی معقول حل شود.

در نشست خبری مشترک با آمانو

صالحی: درباره چاشنی‌های انفجاری صحبت کردیم

رییس سازمان انرژی اتمی از گفت‌وگو با مدیرکل آژانس درباره چاشنی‌های انفجاری خبر داد.

به گزارش ایسنا علی‌اکبر صالحی، رییس سازمان انرژی اتمی ایران عصر یکشنبه در کنفرانس خبری مشترک با یوکیا آمانو، مدیرکل آژانس گفت: در این دیدار درباره چاشنی‌های انفجاری صحبت کردیم و امیدواریم آمانو گامی را در جهت بسته شدن این موضوع بردارد. اگر این قدم برداشته شود قدم‌های بعدی نیز برداشته خواهد شد. او ادامه داد: ایران و آژانس در چارچوب تفاهم مشترک همکاری‌هایی را در ۱۳ گام تاکنون انجام داده‌اند و در آخرین گام قرار شد همکاری‌های دیگری را داشته باشیم که اقداماتی در این زمینه صورت گرفته است.

صالحی گفت: نتایج ۱۳ گام اولیه به‌طور مثبت در گزارش‌های مدیر کل منعکس شده است.

وی اظهار کرد: در بخش سوم همکاری‌ها، آژانس ۵ خواسته دیگر را مطرح کرد که برخی از آنها در چارچوب تفاهم با ۵+۱ است که اقداماتی برای انجام آنها نیز شکل گرفته است.

رییس سازمان انرژی اتمی ادامه داد: با آمانو درباره چاشنی‌های انفجاری صحبت کردیم و خوشبختانه تمام سوالات درباره چاشنی‌های انفجاری را دوستان ما پاسخ دادند و امیدواریم آمانو درباره چاشنی‌های انفجاری قدم بلندی را در جهت این موضوع که تقریبا درحال بسته شدن است بردارد.

او تصریح کرد: به ایشان گفتیم که اگر این قدم برداشته شود قدم‌های بعدی انشاءالله آسان‌تر خواهد بود.

سفیر پاکستان در تهران:

با مهاجران غیرقانونی سفر به ایران برخورد می‌شود

سفیر پاکستان در تهران با اشاره به غرق شدن قایق مهاجران غیرقانونی پاکستانی در نزدیکی مرز ایران گفت: هرگونه ورود به خاک ایران باید به صورت کاملا قانونی صورت گیرد و دولت پاکستان با متخلفان برخورد خواهد کرد. به گزارش ایسنا، نورمحمد جدمانی، سفیر پاکستان درباره اینکه با توجه به غرق شدن ۱۱ مهاجر غیرقانونی که سعی داشتند از پاکستان و توسط مرز آبی چابهار وارد ایران شوند، دولت پاکستان برای جلوگیری از ورود غیرقانونی مهاجران پاکستانی به ایران چه اقداماتی را انجام خواهد داد؟ گفت: مسئولیت ورود مهاجران غیرقانونی به خاک ایران برعهده دولت پاکستان است. ما بارها به کسانی که قصد مهاجرت غیرقانونی به ایران را داشته‌اند، هشدار داده‌ایم. دولت پاکستان به شدت مخالف انجام چنین اقداماتی است.

وی در پاسخ به این سوال که چرا در سال‌های اخیر پاکستان مورد حملات تروریستی واقع شده و دلیل افزایش تنش‌ها در این کشور چیست؟ تصریح کرد: پاکستان کشوری است که در آن آزادی بیان وجود دارد و مخالفان می‌توانند نظر خود را به صورت آزادانه بیان کنند. اما متاسفانه در سال‌های اخیر گروه‌های تندروی تروریستی فضای سیاسی و اجتماعی پاکستان را برهم زده‌اند. به طوری که تاکنون حدود ۵۰ هزارنفر از مردم پاکستان جان خود را در حملات تروریستی از دست داده‌اند.

در پی کسب برترین جایزه ریاضیات جهان

پیام تبریک زنان اصلاح‌طلب به مریم میرزاخانی

مجمع زنان اصلاح‌طلب در پیامی کسب برترین جایزه ریاضیات جهان توسط بانوی گرانقدر ایرانی مریم میرزاخانی را تبریک گفتند.

این پیام در خطاب به مریم میرزاخانی آمده است:

باعث افتخار و مباهات مردان و زنان ایرانی است که زنی از میان جامعه ایران توانسته است بار دیگر بر بلندای افتخارات جهانی بایستد و پرچم سرافرازی زن ایرانی را بالا بگیرد.

بی‌شک توانایی و یکه‌تازی شما الگویی خواهد بود برای دختران و زنان ایرانی و مهر تاییدی بر حرکت رو به رشد و شکوفایی زنان ایران در عرصه‌های علمی، فرهنگی، اجتماعی، سیاسی و اقتصادی که نیازمند توجه بیش از پیش مسئولان به این عرصه است. موفقیت شما در کسب مدال فیلدز ریاضیات به زن ایرانی این پیام را می‌دهد که هیچ محدودیت و ممنوعیتی مانع از پیشرفت و دستیابی زنان به قله‌های افتخارات جهانی نیست. مجمع زنان اصلاح‌طلب ایران امیدوار است این افتخار که این بار به واسطه سختکوشی و تلاش ستودنی شما حاصل شده است محرکی باشد برای حمایت، هدایت و رشد روزافزون زنان ایران.

نگاه روز

همایش ملی «واکاوی روند پیشبرد سیاست هسته‌ای»

ایرنا: همایش ملی یک روزه «واکاوی روند پیشبرد سیاست هسته‌ای» دیروز با حضور «محمدجواد ظریف» وزیر امور خارجه و اعضای تیم مذاکره‌کننده هسته‌ای در مرکز آموزش و پژوهش‌های بین‌المللی وزارت امور خارجه برگزار شد. در این همایش جمعی از اعضای تیم مذاکره‌کننده هسته‌ای، اندیشمندان، پژوهشگران داخلی و اساتید دانشگاه حضور دارند.در این همایش یک روزه، مباحث حقوقی و بین‌المللی در حوزه هسته‌ای مورد بحث و تبادل‌نظر حقوقدانان قرار می‌گیرد.جلسه پرسش و پاسخی نیز درباره اینکه چه فعالیت‌های هسته‌ای دولت تدبیر و امید در زمینه مذاکرات ایران و ۵+۱برگزار خواهد شد.

دیدار امیرعبداللهیان با وزیر کشاورزی مالاوی

ایسنا: توسعه و تحکیم مناسبات دوجانبه میان جمهوری اسلامی ایران و مالاوی در دیدار معاون عربی و آفریقای وزارت امور خارجه و آلن چیمبکزا، وزیر کشاورزی این کشور بررسی شد.امیرعبداللهیان در این ملاقات ضمن تبریک انتخاب پیترموتاریکا به عنوان رییس‌جمهوری جدید مالاوی و با اشاره به وجود ظرفیت‌ها و ظرفیت‌های موجود، بر آمادگی جمهوری اسلامی ایران برای توسعه همکاری‌های اقتصادی، بازرگانی و توسعه‌ای با مالاوی تاکید کرد.معاون عربی و افریقای وزارت امور خارجه همچنین راهبرد سیاسی دولت مالاوی برای توسعه روابط و همکاری‌ها با کشورهای شرق و غیر متعهد را ستود و گفت: سیاست جمهوری اسلامی ایران نگاه به افریقا و توسعه واقعی این قاره است.وزیر کشاورزی مالاوی که در چارچوب توسعه همکاری‌های کشاورزی و بازرگانی به کشورمان سفر کرده است، در این ملاقات، عزم دولتش را گسترش روابط با کشورهای مستقل و غیرمتعهد مانند جمهوری اسلامی ایران دانست.وزیر کشاورزی مالاوی در راس یک هیات اقتصادی برای مذاکره درباره چگونگی توسعه مناسبات بازرگانی و همکاری در زمینه تبادل محصولات کشاورزی به کشورمان سفر کرده است.

سخنگوی وزارت خارجه امریکا:

ایران به تعهدات خود پایبند بوده است

ایلنا: سخنگوی وزارت خارجه امریکا تاکید کرد که ایران به تعهدات خود در چارچوب برنامه اقدام مشترک پابند بوده است. به نقل از پایگاه اینترنتی وزارت خارجه امریکا، «جن ساکی» در کنفرانس خبری روزانه خود با تاکید بر اینکه ایران به برنامه اقدام مشترک پایبند بوده، گفت که به‌طور قطع به سمت مرحله جدیدی از مذاکرات حرکت می‌کنیم که در آینده نزدیک آغاز خواهد شد. وی افزود که در روند این مذاکرات، هر زمان که فرصت مناسب ایجاد شود، نگرانی خود را درباره شهروندان امریکایی که در ایران بازداشت شده‌اند ،ابراز کرده و برای آزادی آنها تلاش خواهیم کرد.

وزیر خارجه سوئد:

دستیابی به توافق هسته‌ای با ایران غیرممکن نیست

ایسنا: وزیر امور خارجه سوئد گفت: دستیابی به توافق نهایی در خصوص برنامه هسته‌ای ایران هنوز ممکن است.کارل بیلدت، وزیر امور خارجه سوئد در پیامی در صفحه توئیتر خود نوشت: با حسن نیت هر ۲ طرف مذاکره‌کننده دستیابی به توافق در خصوص برنامه هسته‌ای ایران هنوز ممکن است.وزیر امور خارجه سوئد در پیام خود یادآور شد که دستیابی به این توافق آسان نیست اما غیرممکن هم نیست.

کامرون: انگلیس به دنبال رایزنی با ایران در مورد داعش

ایسنا: نخست‌وزیر انگلیس گفت که این کشور به‌دنبال رایزنی با ایران برای مهار کردن تهدیدات دولت اسلامی عراق و شام در منطقه خاورمیانه است. به نوشته روزنامه دیلی‌تلگراف دیوید کامرون، نخست‌وزیر انگلیس، اظهار کرد: انگلیس به‌دنبال گفت‌وگوهای موثر با ایران برای مهار کردن تهدیدات نیروهای داعش در خاورمیانه است.کامرون همچنین گفت که انگلیس باید با کشورهایی همچون عربستان، ایران، ترکیه، قطر و امارات متحده عربی برای مقابله با این تهدید مشترک (داعش) همکاری کند. وی افزود: من از انگلیس می‌خواهم تا نقشی موثر در این تلاش‌های دیپلماتیک ایفا کند. نخست‌وزیر انگلیس یادآور شد: غرب اکنون درگیر یک نزاع رو به گسترش با گروه افراط‌گرای داعش است که می‌تواند تهدید و ترس را در صورتی که اقدامی فوری برای مقابله با آن به کار گرفته نشود به خیابان‌های انگلیس بکشاند. به نوشته این روزنامه بحران عراق روز شنبه با توجه به گزارشاتی مبنی بر قتل عام ۸۰ تن از گروه اقلیت ایزدی توسط نیروهای داعش در شمال این کشور تشدید شده که بزرگ‌ترین قتل عام گروه‌های اقلیت از زمان آغاز حملات این گروه تروریستی در عراق به شمار می آید.

روی خط خبر

مهر – مجید صالحی مدیرعامل سازمان توسعه برق از ورود بیش از ۳۶۰۰ مگاوات برق به شبکه تولید تا سال آینده خبر داد و گفت: ساخت ۵ هزار و ۵۰ مگاوات نیروگاه بزرگ بخار با سرمایه گذاری ۱/۶ میلیارد یورویی با مشارکت بخش خصوصی طرح جدید افزایش تولید برق با حفظ راندمان شبکه است و سیاست فعلی وزارت نیرو، ساخت نیروگاه‌های جدید با مشارکت بخش خصوصی و واگذاری نیروگاه‌های باقیمانده دولتی به بخش خصوصی است.

فارس– رکن‌الدین جوادی مدیر عامل شرکت ملی نفت ایران با بیان این که دومین محموله میعانات گازی فاز ۱۲ پارس جنوبی صادر شد، گفت: هم اکنون به طور متوسط ماهانه ۱ محموله میعانات گازی از این فاز به خارج از کشور صادر می‌شود.

شانا– محمد مهدی رشیدی رییس پژوهشکده مدیریت و منابع انسانی موسسه مطالعات بین المللی انرژی بر ضرورت ایجاد یک رصدخانه در صنعت نفت برای پایش مستمر تحولات حوزه منابع انسانی به عنوان یک حوزه کلیدی و تاثیرگذار تاکید کرد و گفت: بر اساس اعلام شرکت ملی نفت ایران، یکی از برنامه‌های پژوهشکده مدیریت و منابع انسانی موسسه مطالعات بین المللی انرژی در سال جاری تهیه و ارائه گزارش‌های تحلیلی مدیریتی در جلسه‌های هیات رییسه این موسسه است.

ایسنا– بررسی آمارهای به دست آمده از شرکت پالایش و پخش فرآورده‌های نفتی نشان می‌دهد که میزان تولید بنزین در سال ۹۲ نسبت به سال ۹۱ از ۱۴/۱۴ درصد رشد برخوردار شده است. در حالی که طبق برنامه تعیین شده باید روزانه ۵۳ میلیون و ۸۷۷ هزار لیتر بنزین در سال گذشته تولید می‌شد اما با تحقق ۱۰۵/۴ درصدی برنامه تعیین شده، روزانه ۵۶ میلیون و ۸۷۷ هزار لیتر بنزین توسط پالایشگاه‌های داخلی تولید شد.

مهر – وزارت نفت با ارائه گزارشی به کمیسیون برنامه و بودجه مجلس از صادرات ۷ میلیارد و ۹۰۰ میلیون دلار نفت خام و میعانات گازی در ۴ ماه نخست امسال خبر داد.پس از توافق ژنو هر چند برخی از تحریم‌های بین‌المللی پیش روی صادرات نفت و میعانات گازی ایران برداشت شد اما عملا هیچ یک از کشتیرانی‌های بین‌المللی و یا موسسات بیمه حاضر به شکستن تحریم‌های نفتی ایران نشدند.

ایسنا– محمدرضا رضازاده، مدیرعامل شرکت توسعه منابع آب و نیروی ایران با تاکید بر این که در ایران ظرفیت نصب ۳۱ هزار مگاوات نیروگاه برقابی وجود دارد و تا کنون ۱۶ هزارمگاوات نیروگاه ساخته شده و درحال ساخت است، گفت: حاضریم برای ذخیره بیشتر آب در گتوند، تراز آب سد گتوند را افزایش دهیم و با درنظرگیری استاندارد بالاتر از سرریز آب ذخیره کنیم تا نیاز لازم فراهم شود. وی اظهار کرد: در سال جاری میزان تولید برق توسط نیروگاه‌های برقابی نسبت به برنامه ریزی بسیار بیشتر بوده و گاهی تا ۳ برابر آنچه پیش بینی شده بود می‌رسید.

موج– میزان مبادله‌های برون‌مرزی برق ایران با کشورهای همسایه دیروز، - شنبه- به ۱۴۳۳ مگاوات رسید. مجموع میزان صادرات برق ایران به کشورهای افغانستان، عراق، پاکستان، ارمنستان و ترکیه در روز شنبه ۱۲۶۹ مگاوات و مجموع واردات برق از کشورهای ارمنستان و ترکمنستان به میزان ۱۶۴ مگاوات ثبت شد. تراز تبادل برق ایران با کشورهای همسایه یکشنبه به مثبت ۱۱۰۵ مگاوات رسید.

شانا– آرش باقرزاده، سرپرست طرح توسعه میدان نفتی یاران شمالی از آغاز عملیات حفاری چاه شماره۷ این میدان خبر داد و اظهار کرد: هم اکنون ۴ دکل حفاری در محل این پروژه مستقر است و آغاز حفاری چاه شماره ۷، نشان دهنده شتاب در روند حفاری این میدان مشترک است. وی با بیان اینکه حدود ۸۵ درصد از نیروهای شاغل در این طرح، بومی و از استان خوزستان هستند، در باره فعالیت‌های بخش تحت‌الارضی این طرح توسعه گفت: بیشتر تجهیزات مورد استفاده در این بخش، کاملا ایرانی است.

تسنیم– رحیم میدانی، معاون وزیر نیرو گفت: دوران سدسازی در ایران به اتمام نرسیده است، نکته مهم این است که با به روز کردن مطالعات و با اولویت بندی اجرای پروژه‌ها به گونه‌ای عمل کنیم که در سدسازی هم بهره وری بهینه ملی داشته باشیم. بیش از ۷ سال است که کشور درگیر خشکسالی است و اینکه آوردهای رودخانه‌ای کاهش چشمگیری داشته متأثر از این خشکسالی و تغییر اقلیم گسترده منطقه‌ای است.

شانا– حمید بورد، مدیر عامل شرکت ملی مناطق نفت‌خیز جنوب گفت: از ۱۶ پروژه صنعتی و عمرانی، ۹ پروژه مرتبط با تولید و پشتیبانی از تولید نفت، گاز و مایعات گازی و ۷ پروژه مربوط به طرح‌های عمرانی و عام المنفعه است.

در سال‌های ۸۰ تا ۹۰ در بخش فرآورده‌های نفتی و گاز طبیعی

۴۵۶ هزار میلیارد تومان یارانه انرژی پرداخت شد

پیمان جنوبی: در سال‌های ۱۳۸۰ تا ۱۳۹۰ در مجموع ۴۵۶ هزار میلیارد تومان یارانه انرژی در بخش فرآورده‌های نفتی و گاز طبیعی پرداخت شده است.

پرداخت یارانه انرژی در سال‌های اخیر به دلیل افزایش شکاف بین قیمت‌های داخلی و جهانی انرژی تاثیر بسیاری در افزایش مصرف انرژی داشته و فشار مالی زیادی را در بودجه سالیانه به دولت‌ها وارد کرده است. علاوه بر این، تفاوت قیمت بین حامل‌های انرژی در ایران و کشورهای منطقه ابزاری شده برای افزایش روزافزون قاچاق سوخت که در کنار کاهش بهره‌وری و راندمان مصرف سوخت، موجبات اختلالات عمده در مدیریت مصرف انرژی و اتلاف بیش از اندازه منابع زیرزمینی را فراهم کرده است.

در ۳ ماه آخر سال ۱۳۹۰ دولت وقت سعی کرد با اجرای قانون هدفمندی یارانه‌ها در چارچوب مرحله نخست طرح تحول اقتصادی با افزایش قیمت حامل‌های انرژی شکاف بین قیمت‌های داخلی و منطقه‌ای را تعدیل کند. ولی در سال‌های ۱۳۹۰ به بعد به دلیل تغییر فاصله قیمت‌های داخلی با قیمت‌های منطقه‌ای به دلیل افزایش تورم و کاهش ارزش پول ملی در برابر دلار، دوباره شاهد افزایش قابل ملاحظه شکاف قیمتی هستیم.

بررسی مقایسه‌ای فروش داخلی، ارزش منطقه‌ای و یارانه حامل‌های انرژی فرآورده‌های نفتی و گاز طبیعی در سال‌های ۱۳۸۰ تا ۱۳۹۰ بر اساس ترازنامه هیدرو کربوری سال ۱۳۹۰ وزارت نفت نشان می‌دهد که در یک دوره ۱۰ ساله جمع کل یارانه انرژی در این بخش از ۹ هزار و ۷۶۰ میلیارد تومان به ۹۰ هزار و ۷۴۴ میلیارد تومان افزایش پیدا کرده و تقریبا ۳/۹ برابر شده است.

این آمار نشان می‌دهد در سال‌های ۱۳۸۰ تا پایان سال ۱۳۹۰ در مجموع ۴۵۵ هزارو ۹۵۶ میلیارد تومان یارانه حامل‌های انرژی در بخش فرآورده‌های نفتی و گاز طبیعی داده شده است. رقم بزرگی که در صورت مصرف شدن در بخش‌های مربوط به رفاه اجتماعی و توسعه صنعتی می‌توانست مشکل گشای بسیاری از چالش‌های اقتصادی و اجتماعی امروز در بخش تامین اجتماعی و اشتغال باشد.

در این مورد، نگاهی کلی به سهم هر یک از بخش‌ها از یارانه دریافتی فراورده‌های نفتی و گاز طبیعی در سال ۱۳۹۰ نشان می‌دهد از کل یارانه ۹۰ هزار و ۷۴۴ میلیارد تومانی پرداخت شده در این سال، حدود ۶۶ هزار و ۱۱۰ میلیارد تومان مربوط به بخش نهایی مصرف و ۲۴ هزار و ۶۳۴ میلیارد تومان مربوط به بخش نیروگاهی بوده است. در بخش نهایی مصرف بیشترین یارانه با ۲۱ هزار و ۷۸۰ میلیارد تومان متعلق است به بخش خانگی و بخش حمل و نقل با ۲۱ هزار و ۲۸۹ میلیارد تومان، بخش صنعت با ۱۶ هزار و ۸۲۹ میلیارد تومان، بخش تجاری و عمومی با ۳ هزار و ۴۸۲ میلیارد تومان و بخش کشاورزی با ۲ هزار و ۶۸۲ میلیارد تومان به ترتیب در رتبه‌های بعدی دریافت یارانه انرژی قرار داشته‌اند.

بر این اساس ملاحظه می‌شود سهم نیروگاه‌ها از جمع کل یارانه پرداختی ۹۰ هزار و ۷۴۴ میلیارد تومانی در سال ۱۳۹۰ حدود ۲۷ درصد است.

در بخش نهایی مصرف هم سهم هر یک از بخش‌ها از جمع کل یارانه ۹۰ هزار و ۷۴۴ میلیارد تومانی به ترتیب عبارت است از: خانگی ۲۴ درصد، حمل و نقل ۲۳ درصد، صنعت ۱۹ درصد، تجاری و عمومی ۴ درصد و کشاورزی ۳ درصد.

از مجموع کل یارانه پرداختی در سال ۱۳۹۰ حدود ۷ هزار و ۴۴۳ میلیارد تومان مربوط به بخش بنزین موتور، حدود ۳ هزار و ۶۰۸ میلیارد تومان مربوط به نفت سفید، حدود ۲۲ هزار و ۵۳ میلیارد تومان مربوط به نفت گاز، حدود ۷ هزار و ۷۸ میلیارد تومان مربوط به نفت کوره، حدود ۱هزار و ۶۰۲ میلیارد تومان مربوط به گازمایع و بالغ بر ۴۸ هزار و ۹۶۰ میلیارد تومان مربوط به گاز طبیعی بوده است.

تعریف ۳۴ میلیارد دلار طرح با هدف بهینه‌سازی مصرف انرژی

مدیرعامل شرکت بهینه‌سازی مصرف سوخت از تعریف ۳۴ میلیارد دلار طرح با هدف بهینه‌سازی مصرف انرژی از محل بند «ق» تبصره ۲ قانون بودجه سال ۹۳ کل کشور خبر داد. نصرت‌الله سیفی افزود: از آنجا که احتمال افزوده شدن طرحهای جدید در این حوزه وجود دارد و از سویی، نهایی شدن هر طرح در گرو تصویب آن در شورای اقتصاد است، این عدد می‌تواند کاهش یا افزایش یابد. وی به طرح ارتقای کارایی موتورخانه‌های ساختمان‌های اداری و مسکونی اشاره کرد و گفت: پس از مدتها اجرای آزمایشی این طرح در ۵۰۰۰ موتورخانه در سطح کشور، این نتیجه حاصل شد که انرژی بسیاری در موتورخانه‌ها تلف می‌شود و از این‌رو، ارتقای کارآیی موتورخانه‌ها در دستور کار قرار گرفت. وی به طرح جایگزینی ۱۴۰ هزار تاکسی فرسوده با تاکسی‌های برقی، هیبریدی و مصرف‌کننده سی ان جی اشاره و تصریح کرد: اگرچه خودروسازها تاکنون نتوانسته‌اند در بهبود تولیدات خود و حرکت به سمت تولید خودروهای هیبریدی و برقی، موفق باشند اما با توجه به برخی مذاکرات خودروسازها برای انتقال دانش فنی خودروهای برقی یا افزایش میزان پیمایش خودروهایی که از سوخت سی ان جی استفاده می‌کنند، امیدواریم قابلیت اجرایی شدن این طرح در آینده‌ای نزدیک فراهم شود. سیفی همچنین از طرح جایگزینی ۴۰۰ هزار موتورسیکلت برقی به جای بنزینی خبر داد و گفت:موتورسیکلت‌های بنزینی،علاوه‌بر آلودگی صوتی، به دلیل احتراق ناقص سوخت، تا چهار برابر خودروها آلایندگی زیست محیطی تولید می‌کنند و به این دلیل، جایگزینی آن با موتورسیکلت‌های برقی الزامی است.وی با بیان اینکه در صورت اجرایی شدن این طرح، پس از مدتی از ورود موتورسیکلت‌های بنزینی به داخل شهر جلوگیری می‌شود، گفت: در این طرح که اعتبار آن ۱۹۰ میلیون دلار پیش بینی شده است، به ازای هر موتورسیکلت ۳۰۰ دلار به سازنده پرداخت می‌شود. وی با بیان اینکه این طرح در کلانشهرها پیاده می‌شود، اعتبار کلی طرح را ۱۰ میلیارد دلار عنوان کرد و گفت: از این میان، ۲ میلیارد دلار برای اجرای طرح در تهران اختصاص می‌یابد.

کاهش واردات بنزین به بیش از ۴۰۰ میلیون لیتر

مدیرعامل شرکت ملی پالایش و پخش فرآورده‌های نفتی گفت: واردات بنزین از ابتدای امسال کاهش چشمگیری یافته، به گونه‌ای که در ۴/۵ماه نخست امسال با تسریع در اجرای طرح‌های پالایشی روزانه ۳ میلیون لیتر و در مجموع ۴۱۰ میلیون لیتر نسبت به دوره زمانی مشابه کاهش واردات بنزین داشته‌ایم.

عباس کاظمی با بیان این که واردات بنزین از ابتدای امسال تاکنون به دلیل تسریع در بهره‌برداری بخشی از طرح‌های پالایشی و افزایش تولید، کاهش داشته است، افزود: از ابتدای امسال تاکنون روزانه ۷ میلیون لیتر بنزین وارد کشور شده که براساس نیاز پیش‌بینی شده باید این حجم به ۱۰ میلیون لیتر برسد. وی با بیان این که کاهش واردات بنزین در شرایطی محقق شده که مصرف بنزین امسال ۳ میلیون لیتر در روز نسبت به مدت مشابه سال قبل افزایش یافته است، ادامه داد: با تسریع در اجرای طرح‌های توسعه‌ای، در مجموع ظرفیت تولید بنزین داخلی امسال ۶ میلیون لیتر افزایش داشته است.

کاظمی تصریح کرد: سال گذشته در کنار مجموع تولید بنزین پالایشگاه‌ها، روزانه ۱۰ میلیون لیتر بنزین از طریق واردات و ریفورمیت از پتروشیمی‌ها، دریافت شد. مدیرعامل شرکت ملی پالایش و پخش فرآورده‌های نفتی با تاکید بر افزایش ۶ میلیون لیتری تولید بنزین امسال نسبت به سال گذشته، اظهار کرد: امیدواریم تا پایان امسال روند افزایش تولید بنزین ادامه داشته باشد. کاظمی با اشاره به در مدار سرویس قرار گرفتن واحدهای جدید طرح پالایشگاه آبادان در آبان و پالایشگاه اصفهان تا حداکثر بهمن ماه امسال، گفت: تا پایان سالجاری علاوه بر افزایش کیفیت بنزین، افزایش ظرفیت تولید نیز خواهیم داشت. او به طرح افزایش کیفیت و ظرفیت بنزین‌سازی پالایشگاه بندرعباس اشاره کرد و افزود: با اجرای این طرح، در بهار سال آینده ۵ میلیون لیتر دیگر به میزان تولید کنونی بنزین کشور افزوده خواهد شد. به گفته این مقام مسئول با راه‌اندازی فاز اول پالایشگاه میعانات گازی ستاره خلیج فارس در پایان سال آینده، ایران از واردکننده به صادرکننده بنزین تبدیل می‌شود.

۲ علت توقف سوآپ فرآورده‌های نفتی

تسنیم– عضو هیات رییسه اتاق بازرگانی و صنایع و معادن تهران با اعلام این که صادرات میعانات گازی شامل فهرست تحریم‌های آمریکا نیست، ۲ علت توقف سوآپ فرآورده‌های نفتی را تشریح کرد. سید حمید حسینی با بیان این که در فهرست تحریم نبودن میعانات گازی باعث افزایش صادرات این محصول و افزایش درآمدهای کشور خواهد شد، گفت: این موضوع اگر چه منتفی نیست اما شرایط به گونه‌ای نیست که بخش خصوصی بتواند پول محموله‌های بزرگ نفت خام را از پیش پرداخت کند. وی اظهار کرد: شرکت ملی نفت نیز هیچگونه مکانیزمی که بتواند محموله نفت خام را به صورت اعتباری در اختیار بخش خصوصی بگذارد و به این بخش اعتماد کند ندارد؛ بنابراین مذاکرات قفل شده است. وی در مورد علت توقف عملیات سوآپ فرآورده‌های نفتی توضیح داد: وضعیت منطقه به ویژه کشور عراق خوب و عادی نیست و کسی ریسک انجام این عملیات را در این وضعیت نمی‌پذیرد و نمی‌تواند تعهد کند که فرآورده را تحویل بدهد، چرا که به دلیل ناامنی در این کشور دائماً مرزهای عراق در حال باز و بسته شدن است.

آمادگی ۱۷ شرکت برای سرمایه‌گذاری در صنعت گاز

در پی مذاکرات انجام شده با شرکت‌های صاحب برند و معتبر نفت و گاز جهان و به‌ویژه شرکت‌های نفتی اروپایی و همچنین اقدام وزارت نفت در راستای بازنگری قراردادهای نفتی، شرکت‌های اروپایی برای سرمایه‌گذاری در صنعت گاز ایران اعلام آمادگی کرده‌اند. در حالی که تحریم‌های بین‌المللی روی سرمایه‌گذاری خارجی در بخش انرژی ایران تاثیر منفی گذاشت، پس از مذاکرات انجام شده بین ایران و گروه ۱+۵ ، وزارت نفت مذاکرات خود را با شرکت‌های بزرگ نفت و گاز جهان آغاز کرد و حتی بیژن زنگنه وزیر نفت نیز اعلام کرد که نسبت به حضور خارجی‌ها در صنعت نفت و گاز ایران خوشبین است. بر این اساس مسئول کمیته تخصصی سرمایه‌گذاری شرکت ملی گاز ایران گفت: ۱۳ شرکت اروپایی و آسیایی و ۴ شرکت داخلی برای سرمایه‌گذاری ۱۵ میلیارد دلاری در صنعت گاز ایران اعلام آمادگی کرده‌اند و در قالب بسته‌های سرمایه‌گذاری، پروژه‌ها تعریف و ارائه شده است. اصغر سهیلی‌پور اظهار کرد: تاکنون ۲۱ جلسه با شرکت‌های داخلی و خارجی برای سرمایه‌گذاری در صنعت گاز برگزار شده است و درباره نحوه، میزان و روش‌های سرمایه‌گذاری به بحث و تبادل نظر پرداخته‌ایم. وی افزود: ۴ شرکت انگلیسی و فرانسوی، ۳ شرکت ژاپنی، ۲شرکت کره‌جنوبی، ۴ شرکت چینی و ۴ شرکت ایرانی برای حضور در پروژه‌های صنعت گاز ایران اعلام آمادگی کرده‌اند و حوزه فعالیت این شرکت‌ها لوله‌سازی، توسعه پالایشگاه‌ها و ایستگاه‌های تقویت فشار است.

فراخوان مناقصه عمومی

شرکت ملی نفت ایران
شرکت ملی مناطق نفت خیز جنوب(سهامی خاص)
شرکت خدمات مهندسی وتجهیزات صنعتی توربین جنوب(سهامی خاص)

SETESCO

نوبت سوم
شماره مجوز ۲۳۰۰۱۹

مناقصه عمومی یک‌مرحله‌ای شماره مم‌ت‌ج/۹۳/۱۲۶ مربوط به انجام عملیات رسوب‌زدایی، تمیزکاری تیوب‌ها در حد ادی‌کارنت و آزمایش ایستایی مبدل‌های هوایی گاز مربوط به کارخانه گاز مایع ۴۰۰الف شرکت خدمات مهندسی و تجهیزات صنعتی توربین جنوب در نظر دارد انجام عملیات فوق‌الذکر را طبق مشخصات و با شرایط کلی زیر از طریق مناقصه عمومی به مناقصه‌گر واجد شرایط واگذار نماید:

الف- شرح مختصر کار:
تجهیز و برچیدن کارگاه بارگیری، تخلیه کالا و مواد بخارزنی، تمیزکاری مناسب، داربست‌بندی و باز کردن داربست، راه‌اندازی مقدماتی و نهایی، حفر گودال، تهیه و تامین آبدارچی، تمیزکاری محیط کار و سایر عملیات جزیی و کلی که در اسناد مناقصه درج گردیده است.

ب- مدت انجام کار:
مدت انجام کار (۴۵ روز) می‌باشد.

ج- برآورد کارفرما:
برآورد کارفرما جهت انجام عملیات۱/۵۵۷/۰۹۵/۶۴۰ ریال (یک میلیارد و پانصد و پنجاه و هفت میلیون و نود و پنج‌هزار و ششصد و چهل ریال) می‌باشد.

د- شرایط مناقصه‌گران متقاضی:
۱- دارا بودن حداقل پایه ۵ در رشته تاسیسات و تجهیزات یا دارا بودن مجوزهای لازم در زمینه «ادی کارنت»
۲- توانایی ارائه تضمین شرکت در مناقصه به مبلغ ۱۲/۰۰۰/۰۰۰ ریال (دوازده میلیون ریال) و همچنین ۰/۰۵مبلغ پیمان (در صورت برنده شدن) به‌عنوان تضمین انجام تعهدات
۳- دارا بودن خطمشی و نظام HSE (ایمنی، بهداشت و محیطزیست) پیمانکاران متناسب با موضوع مناقصه
۴- ارائه نمودار سازمانی شرکت- اساسنامه- آگهی تاسیس و آخرین تغییرات
۵- دارا بودن شناسه ملی اشخاص حقوقی
۶- دارا بودن کد اقتصادی
۷- ارائه حداقل ۲ مورد سابقه کار مشابه در این زمینه

هـ - محل، زمان و مهلت دریافت مدارک مناقصه‌گران:
از کلیه متقاضیان واجد شرایط دعوت می‌شود حداکثر ظرف مدت ۴ روز پس از انتشار آگهی نوبت دوم، آمادگی خود را به صورت کتبی و با همراه داشتن اصل گواهی تعیین صلاحیت پیمانکاری مورد نظر به‌منظور تطبیق با تصویر آن به آدرس زیر اعلام نمایند.
بدیهی است کارفرما این حق را برای خود محفوظ می‌دارد به مدارکی که پس از انقضای مهلت مقرر ارائه می‌گردد، ترتیب اثر ندهد. ضمنا پس از بررسی‌های لازم اسناد مناقصه به متقاضیان واجد شرایط تحویل داده خواهد شد.
ضمنا عطف به بند ۵ و ۶ دعوتنامه و دستورالعمل مناقصه جلسه توجیهی قبل از پیشنهاد نرخ روز چهارشنبه مورخ ۹۳/۰۵/۲۹ ساعت ۱۰:۰۰ صبح در محل کارخانه گاز و گاز مایع ۴۰۰ مارون برگزار خواهد شد. جهت ارائه نرخ مناقصه‌گران حداکثر تا ساعت ۱۴:۰۰ بعدازظهر روز یکشنبه مورخ ۹۳/۰۶/۰۹ مهلت خواهند داشت. گشایش و قرائت پیشنهادات، روز دوشنبه مورخ ۹۳/۰۶/۱۰ ساعت ۹:۰۰ صبح برگزار خواهد شد.
نشانی محل اعلام آمادگی و دریافت اسناد: اهواز- کوی فدائیان اسلام- خیابان نفت- ستاد حراست سابق درب۵- امور حقوقی و قراردادها همزمان ارائه معرفی‌نامه و کارت ملی برای متقاضیان شرکت در مناقصه و نمایندگان شرکت‌ها در همه مراحل لازم و ضروری می‌باشد.
تذکر۱: حسب مورد ارائه یک نسخه از اساسنامه و آگهی تاسیس و آخرین تغییرات ثبتی الزامی می‌باشد.
تذکر۲: مناقصه‌گر ضمن اعلام آمادگی تائید می‌نماید هیچ‌یک از اعضای هیات‌مدیره و سهامداران آن شرکت/ پیمانکاری شاغل دولتی نبوده و مشمول قانون منع مداخله در معاملات دولتی مصوب دی‌ماه ۱۳۳۷ نمی‌باشند.

- سهم ۹۰ درصدی صنعت از تسهیلات صندوق توسعه ملی
- گزینش برترین‌های بورس
- رینگ کشاورزی گرم می‌شود

مشاور اقتصادی دولت تاکید کرد

تورم و نرخ سود تک رقمی برای سال ۹۵

در صورتی که برنامه‌ریزی‌های دولت برای رسیدن به تورم تک رقمی در سال ۹۵ محقق شود، نظام بانکی نیز باید به سمت نرخ سود تک رقمی حرکت کند.

مسعود نیلی، مشاور اقتصادی رییس‌جمهور در گفت و گو با افکار نیوز با بیان این‌که عاملی که باعث می‌شود ما از رکود خارج شویم، نباید موقتی باشد، تاکید کرد: اگر نخستین عامل ایجاد شوک در راستای خروج از رکود همراستا با سایر عوامل تاثیرگذار بر این موضوع باشد، رشد اقتصادی استمرار پیدا می‌کند، به همین خاطر در گزارشی که تهیه شده، سراغ یکسری سازوکارهایی رفتیم که نسبتا بنیادی است.

وی با بیان این‌که شاید بتوانیم در سال ۹۵ تورم تک‌رقمی داشته باشیم، اظهار کرد: اگر بتوانیم به این نقطه برسیم، آن زمان نرخ سود بانکی نیز یک رقمی می‌شود. مسعود نیلی در پاسخ به این پرسش که برای پایدار ماندن روند رشد اقتصادی بعد از اجرای بسته سیاستی دولت برای خروج غیرتورمی از رکود، چه برنامه‌ای باید داشت؟ گفت: پایداری بهبود وضعیت، یعنی این‌که دوباره اتفاقات گذشته نیفتد.

نیلی با بیان این‌که یکی از عواملی که در استمرار رشد مثبت اقتصادی خیلی تعیین‌کننده است، تداوم روند تورم پایین است، عنوان کرد: در واقع با توجه به ایجاد شرایطی برای کاهش نرخ تورم در کشور و همچنین اعتقاد رییس‌جمهور به استفاده نکردن از منابع بانک مرکزی و قرار دادن آن به‌عنوان خط قرمز دولت، یک فرصت استثنایی ایجاد شده که ما تورم را کنترل کنیم.

در آخرین گزارش بانک مرکزی اعلام شد

کاهش تورم تولید کننده

سمیرا کرمی- گروه اقتصاد: تورم بخش تولید مهلک‌ترین نوع تورم برای هر اقتصادی است، چرا که منجر به کاهش تولید و اشتغال می‌گردد. رکود صنعت یکی از نتایج تورم‌های بخش عرضه است که منجر به درخواست صنعتگران برای حمایت‌های بیشتر شده است. این تورم وقتی رخ می‌دهد که صنعتگران یا تولیدکنندگان با افزایش قیمت نهاده‌های تولید روبه‌رو می‌شوند. مهم‌ترین نهاده‌های تولید در هر اقتصادی تکنولوژی و نیروی کار است که منجر به افزایش هزینه‌های تولید خواهد شد. از یک طرف تولیدکننده با افزایش هزینه روبه‌رو شده است و از طرف دیگر بحث سود تولیدکننده است که نباید از آستانه مرزی «نقطه تعطیل بنگاه»، کمتر شود. بنابراین تولیدکننده در کوتاه‌مدت مجبور است قیمت کالاهای نهایی تولید شده را افزایش دهد. به این نوع افزایش قیمت، تورم سمت عرضه می‌گویند.

به گزارش بانک مرکزی، شاخص کل تولید کننده در اسفند سال ۹۲،برابر ۵۱۰،۲ بوده است که در فروردین سال ۹۳ به ۵۲۴،۷ رسیده است. این شاخص در اردیبهشت ۹۳ به ۵۴۲،۱ افزایش می یابد. شاخص تولیدکننده در خرداد ۹۳ برابر ۵۴۵،۷ است. در جدول زیر با محاسبه رشد این شاخص، تورم ماهانه بخش تولید را محاسبه کرده‌ایم. با بررسی روند تورم تولید مشاهده می کنیم که تورم تولیدکننده در خرداد ماه، نسبت به اردیبهشت با کاهش چشمگیری روبه‌رو بوده است، اگر چه این موضوع امیدوار کننده است اما هنوز هم شاخص قیمت تولید بالا است و نیاز به کاهش‌های بیشتر و مداوم برای برون‌رفت از رکود تورمی الزامی است. برای تحلیل عملکرد تولیدکنندگان و راه‌های برون‌رفت از شرایط تورم عرضه، با چند اقتصاددان در این خصوص به صحبت نشستیم.

راهکارهای کاهش تورم عرضه

حمیدرضا برادران شرکاء، عضو هیات علمی دانشگاه علامه طباطبایی درخصوص تورم سمت عرضه در گفت‌وگو با صمت اظهار کرد: تورم سمت عرضه یعنی تولید بیش از نیاز، که منجر به مازاد عرضه در اقتصاد می‌شود.

وی با اشاره به اینکه تورم سمت عرضه، به خاطر افزایش قیمت نهاده‌ها است، تصریح کرد: ۲ راهکار برای کاهش این تورم تاکنون پیشنهاد شده است، راهکار اول کاهش قیمت نهاده‌ها و راهکار دیگر افزایش بهره‌وری تولید است. بهره‌وری بیشتر یعنی با میزان معینی از نهاده‌ها، تولید بیشتری داشته باشیم. در واقع باید کارایی یا بهره وری تولید را افزایش دهیم. در دنیا به‌دنبال راهکارهای افزایش بهره‌وری تولید هستند. در اقتصادهای پیشرفته مهم‌ترین موضوع مورد بحث تولیدکنندگان، چگونگی افزایش بهره‌وری تولید است. آموزش نیروی انسانی و پرورش نیروی کار ماهر و متخصص یکی از رایج‌ترین راه‌های افزایش بهره‌وری تولید که از دیگر روش‌های افزایش بهره‌وری، بهبود تکنولوژی است و با کمک بهبود آن، حجم تولید به ازای نهاده‌ها افزایش پیدا می‌کند.

ناتوانی تولید در کاهش قیمت نهاده‌ها

این کارشناس اقتصادی معتقد است اگر تولیدکنندگان دنبال کاهش قیمت نهاده‌ها باشند به جز در مواردی خاص، این امر غیرممکن است.

وی در تشریح این موضوع گفت: کاهش دستمزد نیروی کار یا خرید ماشین‌آلات ارزان‌تر امکان‌پذیر است، اما این رویکرد، هزینه بیشتری برای کل اقتصاد به بار خواهد آورد. مناسب‌تر بودن قیمت ماشین‌آلات خارجی در مقایسه با ماشین‌آلات داخلی، یکی از دلایلی است که کشورها دنبال ماشین‌آلات خارجی و منابع خارجی می‌روند اما باید حواس مان باشد که وقتی به سمت مبادلات خارجی می‌رویم در حال ایجاد ارزش‌افزوده برای کالاهای غیر داخلی هستیم.

این مدرس اقتصاد با تاکید بر اینکه تولیدکننده باید به یک تعادل در مصرف کالاهای سرمایه ای برسد به جای آنکه تصمیم‌هایش دائما به سمت خرید کالای خارجی باشد، گفت: اقتصاد ما باید بر تولید داخلی و ارتقای بخش عرضه متمرکز باشد. به‌طور خلاصه، باید دنبال کالاهایی بود که تولید و بهره‌وری داخلی را افزایش دهد، یعنی به‌ازای نهاده‌های ثابت، حجم تولید افزایش پیدا کند و در مرتبه دوم آموزش نیروی کار است. در تمام این پدیده‌ها باید تعادل رعایت شود که عملکرد اقتصاد ما به سمت بخش خارجی نرود.

برادران شرکا با اشاره به اینکه بسیاری از اقتصاددان با واردات کالای نهایی خارجی مخالف هستند، گفت: اما بسیاری دیگر موافق واردات کالاهای واسطه‌ای تولید یا کالای سرمایه‌ای هستند.

رعایت مسائل ارزشی، بهبود بهره وری نیروی کار

وی در ادامه به سایر راهکارهای افزایش بهره‌وری اشاره کرد و گفت: بهره‌وری نیروی کار پدیده‌ای است که با معضل روبه‌رو است. در مواجه شدن با بهره‌وری خیلی‌ها معتقدند در کوتاه‌مدت هیچ راه‌حلی برای افزایش بهره‌وری نداریم. وی معتقد است: برای افزایش بهره‌وری در اقتصاد ما فعلا باید به مسائل فردی پرداخت باید وجدان کاری در جامعه افزایش پیدا کند. نیروی کار ما باید بداند حداقل از لحاظ مسائل ارزشی هم که شده، کار مفید خود را افزایش دهد.

وی با تاکید بر اینکه وقتی فردی طبق قانون دارد ۸ ساعت کار می‌کند، این ۸ ساعت باید کار مفید باشد، اظهار کرد: وقتی نیروی کار وارد محیط کارش می‌شود باید بداند دیگر در اختیار نهاد یا سازمان محل کارش است به این ترتیب اگر افراد مسائل ساده ارزشی را رعایت کنند کارایی و بهره‌وری نیروی کار به شدت افزایش می‌یابد. برادران شرکا با اشاره به اینکه بخش قابل توجهی از هزینه‌های تولید با رعایت بیشتر کارکنان، کاهش خواهد یافت، گفت: هر کس در هر جایگاهی که است باید بتواند هزینه‌های خود را کاهش دهد. اگر از بعد انسانی و اسلامی هم که بخواهیم نگاه کنیم می‌تواند کاهش‌های شدیدی در هزینه‌های تولید اتفاق بیفتد. وی درخصوص بهبود فناوری افزود: فناوری کارا در دنیای اقتصاد نقش و جایگاه عمده‌ای در کشورهای پیشرفته و توسعه یافته دارد. با بررسی اقتصادی‌های برتر دنیا می‌بینیم که با افزایش تکنولوژی و کاراتر شدن آن، سهم تولید در تولید ناخالص داخلی این کشورها، افزایش قابل توجهی پیدا کرده است.

حل معضل بیکاری مهم‌تر از بهره‌وری نیروی کار

نسرین قبادی، کارشناس اقتصادی نیز درخصوص تورم عرضه معتقد است یک نوع تورم عرضه ناشی از این است که تقاضا بیشتر از عرضه تولیدکنندگان است پس برای رفع تورم عرضه باید تولید را افزایش دهیم.

به گفته وی، افزایش عرضه و تولید یکی از راه‌های مهم افزایش بهره‌وری تولید است. در کشور ما نرخ بیکاری بسیار بالاست پس برای بهبود تورم سمت عرضه بهتر است به سمت افزایش ظرفیت‌های تولیدی بخش صنعت در اقتصاد برویم.

وی با اشاره به اینکه در اقتصاد کشور ما به‌خصوص در بخش صنعت ظرفیت‌های خالی بسیار زیادی وجود دارد که باید به سمت به‌کارگیری آنها حرکت کرد، گفت: باید متولیان اقتصادی کشور به سمت رفع مشکلات بخش تولید حرکت کنند تا بتوانند از تمامی ظرفیت‌ها در این حوزه استفاده کنند.

وی در ادامه تاکید کرد: یکی از مهم‌ترین مشکلات تولیدکنندگان نبود ثبات در رویه‌های سیاسی دولت است، تغییر مداوم قوانین دولتی، نرخ سودها، حجم وام‌دهی وغیره موجب بی‌ثباتی شرایط برای تولیدکنندگان و سرمایه‌گذاران می‌شود.

قبادی به آسیب‌شناسی بخش تولید پرداخت و اظهار کرد: بخش تولید در کشور ما با شوک‌های زیادی روبه‌رو است که صدمه‌های جبران‌ناپذیری به تولید می‌زند. برای التیام این شوک‌ها، دولت باید به حمایت از بخش صنعت بپردازد. چون این بخش، بخش مولد اقتصاد است و با بهبود عملکرد آن، چرخ‌های دیگر اقتصاد به حرکت در می‌آیند.

این کارشناس اقتصادی در تحلیل مقایسه‌ای بهره‌وری کشور، با بهره‌وری سایر کشورها این‌گونه گفت: بهره‌وری اقتصاد ایران بسیار پایین است و در مقایسه با کشورهای توسعه یافته شکاف زیادی مشاهده می‌شود.

به گفته وی بهره‌وری در بخش نیروی انسانی، بخش انرژی و سایر بخش‌ها مطرح است اما با توجه به وضعیت اشتغال ایران که در زمینه بیکاری جزو ۱۰ کشور اول دنیا است نباید به همه ابعاد بهره‌وری نیروی کار پرداخت. بهره‌وری به برنامه بلندمدتی نیاز دارد. کشور ما به‌دلیل وجود جمعیت قابل توجه بیکار برای افزایش بهره‌وری و کاهش هزینه‌ها نمی‌تواند به‌دنبال کاهش تعداد کارکنان در بنگاه‌های تولیدی باشد.

گروه / دوره	شاخص کل	تورم بخش تولید	گروه‌های اصلی									گروه‌های اختصاصی		
			کشاورزی، شکار جنگلداری	ماهیگیری	ساخت (صنعت)	هتل و رستوران	حمل‌ونقل، انبارداری و ارتباطات	آموزش	بهداشت و مددکاری اجتماعی	سایر خدمات عمومی	کشاورزی، شکار، جنگلداری و ماهیگیری	ساخت (صنعت)	خدمات
اسفند ۱۳۹۲	۵۱۰/۲	۰/۰۰۸	۵۶۸/۱	۷۴۸/۹	۵۴۵/۶	۶۲۴/۲	۳۲۲/۲	۳۹۸/۵	۶۸۱/۶	۷۲۶/۹	۵۷۳/۳	۵۴۵/۶	۴۰۷/۱
فروردین ۱۳۹۳	۵۲۴/۷	۰/۰۲۸	۵۶۷/۷	۷۶۹/۷	۵۶۰/۵	۶۳۷/۱	۳۵۳/۷	۳۹۹/۵	۶۸۳/۹	۷۵۵/۱	۵۷۳/۵	۵۶۰/۵	۴۳۱/۶
اردیبهشت ۱۳۹۳	۵۴۲/۱	۰/۰۳۳	۵۷۵/۳	۷۸۱/۴	۵۸۷/۱	۶۵۵/۰	۳۶۳/۵	۴۰۰/۴	۶۹۵/۱	۷۶۹/۲	۵۸۱/۲	۵۸۷/۱	۴۴۱/۳
خرداد ۱۳۹۳	۵۴۵/۷	۰/۰۰۶۶	۵۷۰/۱	۷۸۶/۹	۵۹۱/۱	۶۶۶/۴	۳۶۷/۲	۴۰۱/۱	۷۳۴/۱	۷۸۴/۸	۵۷۶/۴	۵۹۱/۱	۴۵۰/۳

جزئیات خصوصی‌سازی شرکت‌های توزیع برق

جلسه هیات عالی واگذاری با حضور وزرای اقتصاد، نیرو، دادگستری، نمایندگان مجلس و رییس سازمان خصوصی سازی برگزار و مقرر شد سازمان خصوصی‌سازی با کارگروه وزارت نیرو برای واگذاری شرکت‌های توزیع نیروی برق به دو صورت همراه با تاسیسات یا بدون آن وارد مذاکره شود. به گزارش مهر، عبدالله پوری حسینی - رییس سازمان خصوصی‌سازی و معاون وزیر اقتصاد در این جلسه با بیان تاریخچه شرکت‌های توزیع و سیر تاریخی بخش توزیع به ارائه گزینه‌های مختلف نحوه اداره شرکت‌های توزیع نیروی برق پرداخت.

وی با بیان اینکه پس از اجرای سیاست‌های کلی اصل ۴۴ قانون اساسی گزینه‌های مختلفی مانند واگذاری با دارایی یا بدون آن مطرح شد، گفت: براساس نتایج این جلسه، سازمان خصوصی‌سازی با کارگروه وزارت نیرو برای واگذاری شرکت‌های توزیع نیروی برق به دو صورت همراه با تاسیسات یا بدون آن وارد مذاکره خواهد شد.

بهبود وضعیت اقتصاد جهان

یک موسسه تحقیقاتی اعلام کرد با وجود انتشار آمارهای اقتصادی ضعیف، وضعیت اقتصاد جهانی در حال بهتر شدن است و امسال رشد بهتری نسبت به سال گذشته خواهد داشت. به گزارش تسنیم ، تحلیلگران بارکلیز کپیتال روز جمعه اعلام کردند، انتشار آمارهای اقتصادی ضعیف، وضعیت اقتصاد جهانی در حال بهتر شدن است. بر این اساس، پیش‌بینی شده که رشد اقتصادی جهان در ۳ ماهه سال‌جاری افزایش خواهد یافت. در پایان سال نیز رشد اقتصادی بهتر از سال گذشته خواهد بود.

حوزه یورو در ۳ماهه دوم امسال، ضعیف‌ترین رشد تولید ناخالص داخلی خود را از زمان خروج از رکود در اوایل سال گذشته تجربه کرد و تنها ۰/۲ درصد رشد را شاهد بود که کمتر از پیش‌بینی‌های قبلی بود. بخش عمده‌ای از این کاهش رشد از اقتصادهای مرکزی یعنی آلمان، فرانسه و ایتالیا ناشی می‌شد.

اقتصاد محاوره‌ای

فاینانس چیست؟

فاینانس در علم اقتصاد همان مالیه یا دانش مالی است که به‌عنوان دانش مدیریت وجوه یا مدیریت سرمایه تعریف می‌شود. دانش مالی مدرن، در واقع خانواده‌ای از فعالیت‌های تجاری محسوب می‌شود که دربرگیرنده راه‌اندازی بنگاه، بازاریابی، مدیریت وجه نقد و پول در انواع حساب‌های سرمایه است. این دانش توسط سیستم پیچیده‌ای از روابط قدرت در ساختارهای اقتصادی-سیاسی، در بازارهای جهانی، کنترل و ساختاربندی می‌شود. دانش مالی در عین حال که از بعد طراحی ابزارهای نوین مالی، یک هنر است از بعد ارزیابی و ارزش‌گذاری منابع مالی نیز یک علم به حساب می‌آید. اما در اقتصاد محاوره‌ای، منظور از فاینانس، قراردادهای تامین مالی از منابع بین‌المللی می‌باشد که تامین مالی از منابع بین‌المللی در ۲ حالت کلی امکان‌پذیر است؛

۱- تامین مالی شرکتی Corporate Finance

۲- تامین مالی پروژه Project Finance

حالت نخست تامین مالی با تعهد کامل بوده و بازپرداخت تعهدات مالی پروژه از طریق تمامی دارایی‌های شرکت میسر است.

حالت دوم نیز تامین مالی با تعهد محدود یا بدون تعهد محسوب می‌شود.

منبع بازپرداخت تعهدات پروژه هم، درآمد حاصل از فروش تولیدات و سرمایه‌های مربوط به طرح است که این حالت مقبولیت بیشتری برای دستگاه‌های اجرایی دارد. در هر صورت روش فاینانس یک روش کوتاه‌مدت انتقال سرمایه به کشور به حساب می‌آید که پس از فرارسیدن موعد بازپرداخت وام، باید اصل سرمایه به همراه سود آن برگشت داده شود. بنابراین مهمترین شرط در دریافت وام ارزی، تخصیص آن به طرح‌هایی است که دارای توجیه اقتصادی بوده و نرخ بازگشت سرمایه آن معقول است.

قراردادهای تامین مالی (فاینانس) که مابین منابع مختلف بین‌المللی ارائه‌کننده تسهیلات از یکسو و استفاده‌کنندگان از این تسهیلات از سوی دیگر، منعقد می‌شود، به‌طور کلی شامل مفادی است که حقوق، مسئولیت‌ها و تعهدات طرفین را به‌طور شفاف تعیین کرده و برقرار می‌سازد.

به‌طور خلاصه قراردادهای فاینانس به این مفهوم هستند که یک بانک یا موسسه تجاری خارجی وامی را به‌منظور عملیات معینی به کشور یا شرکت مشخصی پرداخت کند.

خبرخوان

از مصادیق پولشویی، استفاده از کد اقتصادی دیگران است

صدور فاکتورهای غیرواقعی از مصادیق اخلال در نظام اقتصادی است، در این حالت با صدور اینگونه فاکتورها، مؤدیان غیرفعال با مؤدیان فعال واقعی جابه‌جا می‌شوند و این امر منجر به نشدن شناسایی فعالان اقتصادی و در نتیجه فرار مالیاتی می‌شود.

معاون مالیات بر ارزش افزوده سازمان امور مالیاتی با اشاره به انتقادات تولیدکنندگان فولاد مبنی بر حمایت نکردن از تولید در این بخش، یکی از مشکلات این بخش را استفاده از کد اقتصادی (اطلاعات و اسناد هویتی) مربوط به دیگر شرکت‌ها در معاملات عنوان کرد و گفت: این امر می‌تواند یکی از مصادیق تخلفات موضوع قانون پولشویی تلقی شود.

علیرضا طاری در گفت‌وگو با ایرنا با بیان اینکه، برخی شرکت‌ها و مؤدیان مالیاتی در معاملات از اسناد هویتی، نام و مشخصات دیگران موسوم به خرید کد اقتصادی استفاده می‌کنند، تصریح کرد: در این مسیر به دنبال اجرای قوانین و مقررات مالیاتی و سایر قوانین از جمله قانون تجارت، قانون مدنی، قانون مبارزه با پولشویی و قانون مجازات اسلامی و رفع آثار مالیاتی آن هستیم ضمنا تاکنون چندین مورد پیگیری قانونی و حقوقی موضوع منجر به محکومیت و حبس متخلفان شده است.

معاون مالیات بر ارزش افزوده سازمان امور مالیاتی، گفت: از نظر این سازمان دریافت نکردن کالا توسط متقاضی دریافت صورتحساب (خرید غیرواقعی)، پرداخت نکردن کامل وجه صورتحساب و حمل نکردن کالا، تمام حکایت از انجام معامله غیرواقعی دارد و آنان نمی‌توانند مدعی باشند به دلیل درج نشدن فهرست این گونه مؤدیان در فهرست مؤدیان فاقد اعتبار، معاملات غیرواقعی و صوری خلاف واقع، قانونی تلقی شود.

وی افزود: از هر فرد یا شرکتی که کالا خریداری می‌شود باید وجه آن از طریق حساب بانکی به حساب همان فروشنده واریز گردد اما برخی فاکتورها از طریق شرکت‌های صوری فاقد هویت، رسمیت و جا و مکان مشخص و بدون امکان ردیابی نقل و انتقال وجوه معامله صادر می‌گردد که به دلایل فوق اعتبارات مذکور قابل قبول نخواهد بود و جرایم مرتبط براساس قانون و مقررات و دستورالعمل صدور فاکتور به صادرکنندگان فاکتورهای مذکور تحمیل خواهد شد.

یادداشت

اولویت‌بندی منابع بانک‌ها در بخش اقتصاد

محمدعلی دهقان
عضو هیات علمی موسسه عالی بانکداری ایران

یکی از اصلی‌ترین معضلات پیش‌روی تولیدکنندگان داخلی، سهم کم آنها از اعتبارات بانکی است. حجم زیاد تقاضا و محدودیت منابع در سیستم بانکی، سبب شده که در سنوات گذشته روند تسهیلات‌دهی به بخش‌های مولد کشور به کندی پیش رود و منابع بانک‌ها به سمتی حرکت کند که برای آنها بازدهی مناسب‌تری داشته باشد. به عبارت دیگر، بخش‌ها و صنایعی برای دریافت وام خوش‌شانس‌ترند که بتوانند سود بالاتری را برای بانک‌ها به ارمغان آورند. اما در چنین شرایطی که بخش واقعی اقتصاد از منابع بانکی دستش کوتاه مانده، به نظر می‌رسد با یک مدیریت درست، بتوان منابع بانک‌ها را به سمت بنگاه‌ها و بخش‌هایی همچون تولید و صادرات که نیاز حیاتی کشور را تامین می‌کنند هدایت کرد، هرچند که این بخش‌ها سود کمتری عاید بانک‌ها کنند، اما باید توجه داشت که این امر در بلندمدت به حفظ بقای اقتصاد کشور منجر خواهد شد.

به هر حال در شرایطی که سیستم بانکی با کمبود منابع مواجه است و از سوی دیگر مازاد تقاضایی هم در این سیستم وجود دارد باید به سمت برنامه‌ریزی درست حرکت کنیم تا بتوانیم از همین میزان منابعی که در اختیار بانک‌ها وجود دارد، استفاده بهینه داشته باشیم. به این ترتیب به نظر می‌رسد باید بخش‌های اقتصادی که از اولویت بالاتری در دریافت منابع برخوردارند را شناسایی و نقدینگی لازم را در اختیار آنها قرار دهیم، ضمن اینکه دراین راستا نباید از ایجاد جذابیت‌های لازم برای بخش‌های اولویت‌دار غافل ماند. افزایش حمایت‌های مالی به‌طور حتم با سیاست‌های تشویقی امکان‌پذیر خواهد بود، سیاست‌هایی همچون مالیاتی، گمرکی، عوارضی و مقرراتی. بنابراین در چنین شرایطی، نرخ بازدهی بخش‌های اقتصادی افزایش می‌یابد و می‌توان امیدوار بود که بانک‌ها در اعطای تسهیلات تمایل بیشتری از خود نشان دهند و مشکل نقدینگی بخش واقعی اقتصاد هم مرتفع شود. به این ترتیب ضروری است که بانک‌ها به اولویت‌هایی تسهیلات پرداخت کنند که نیاز حیاتی کشور محسوب می‌شوند و برای حفظ بقای اقتصادی نیازمند بسته‌های نجات‌بخش هستند.

اخبار

تعیین تکلیف ۲۵ هزار میلیارد تومان معوقات بانکی

تا پایان امسال و در گام نخست پیش‌بینی شده است تا ۲۵ هزار میلیارد تومان معوقات بانکی وصول شده و بدهکاران نسبت به پرداخت این مبلغ اقدام کنند. این را سخنگوی کمیسیون اصل ۹۰ مجلس می‌گوید. مصطفی افضلی‌فرد معتقد است: کمیسیون اصل ۹۰ از زمانی که وارد بحث معوقات بانکی و ضرورت بازپرداخت این معوقات از سوی دریافت‌کنندگان تسهیلات شده است تلاش می‌کند تا زمینه وصول مطالبات را فراهم کند اما از سوی دیگر اعتقاد ما بر این است که روش کار بانک‌ها در تحمیل سودها و جرایم سنگین اصلا صحیح و درست به نظر نمی‌رسد. وی با بیان اینکه بانک‌ها به جای بانکداری بیشتر کار بنگاه‌داری انجام می‌دهند، افزود: ما تاکنون بیش از ۱۰ جلسه در این زمینه به‌ویژه بدهی‌های کلان به بانک‌های خصوصی و دولتی برگزار کردیم و در ۲ هدف مشخص سعی‌مان بر این بوده تا در قدم اول این مطالبات از دریافت‌کنندگان تسهیلات پرداخت شود و از سوی دیگر بانک‌ها ترغیب به پرداخت تسهیلات با نرخ سود پایین باشند. افضلی‌فرد تصریح کرد: پیش‌بینی کردیم تا آخر امسال تا سقف ۲۵ هزار میلیارد تومان از معوقات بانکی که رقم آن بیش از ۸۰ هزار میلیارد تومان است، پرداخت شود.

قانون پولی و مالی اصلاح می‌شود

مجلس شورای اسلامی روز گذشته به اصلاح قانون پولی و مالی رای داد. براساس این گزارش، نمایندگان مجلس شورای اسلامی با یک فوریت الحاق ۷ بند به قانون پولی و مالی کشور با ۱۶۱ رأی، موافقت کردند. محمد سلیمانی، نماینده مردم تهران در مجلس شورای اسلامی به‌عنوان طراح این طرح گفت: با بررسی‌هایی که انجام شده یکی از راهکارها برای بهبود وضعیت نظام بانکی کشور این است که اختیارات بانک‌ها محدود شود و بانک‌ها براساس وظیفه خود عمل کنند. وی ادامه داد: در حال حاضر بانک‌ها وارد بازار سکه، طلا و برج‌سازی شده‌اند و با این کار سبب شده‌اند که نقدینگی‌های جامعه به سمت بازارهای دلالی هدایت شود، بنابراین باید با محدود کردن اختیارات بانک‌ها فعالیت آنها به سمت تولید هدایت شود.

دکتر صفدرحسینی، مدیرعامل صندوق توسعه ملی اعلام کرد:

سهم ۹۰ درصدی صنعت از تسهیلات صندوق توسعه ملی

گروه اقتصاد: مدیرعامل صندوق توسعه ملی واریزی‌ها به صندوق توسعه ملی را از زمان تشکیل این صندوق تا پایان خرداد امسال، ۶۴ میلیارد و ۸۲۷ میلیون دلار اعلام کرد و گفت: با توجه به تسهیلات پرداختی صندوق توسعه ملی در بخش‌های مختلف، بیش از ۹۰ درصد از تسهیلات ریالی پرداخت شده توسط صندوق به بخش صنعت و به سرمایه در گردش این بخش تعلق گرفته است.

سیدصفدر حسینی روز گذشته در یک نشست خبری در جمع خبرنگاران به تشریح عملکرد صندوق توسعه ملی در یکسال گذشته پرداخت و با بیان اینکه راه‌اندازی صندوق‌های ثروت ملی در کشورهای مختلف با اهدافی مشخص و شفاف، برای توانمندسازی ساختارهای اقتصادی، دستیابی به اهداف کلان اقتصادی و ایجاد بسترهای سرمایه‌گذاری تشکیل شده است، به تشکیل ۲ صندوق ثروت ملی در دنیا اشاره کرد و گفت: صندوق‌های نفتی که درآمدشان از نفت، گاز و منابع طبیعی است و دیگر صندوق سرمایه‌گذاری که از مازادهای اقتصادی کشورها شکل گرفته و لزوما حاصل از درآمدهای نفتی، گاز و منابع طبیعی نیست از اصلی‌ترین صندوق‌های سرمایه‌گذاری در دنیا به‌شمار می‌روند. وی تصریح کرد: صندوق‌های نفتی در کشورهای مختلف ۴ هدف، ایجاد ثبات اقتصادی و کنترل نوسانات اقتصادی، حفظ پس‌اندازهای بین نسلی و حمایت از توان داخلی و سرمایه‌گذاری خارجی را دنبال می‌کنند. حسینی در ادامه با بیان اینکه درآمدهای نفتی فقط در شرایط خاص می‌تواند به رشد اقتصادی کمک کند و محرک اقتصادی باشد، نه در هر صورت، گفت: این شرایط زمانی است که مکانیزم‌های منفی اثرگذاری را در اقتصاد کلان بتواند کنترل کند. وی با بیان اینکه استفاده از درآمدهای نفتی باید به گونه‌ای باشد که آسیب‌های اقتصادی را به حداقل و توسعه اقتصادی را حداکثر برساند، تصریح کرد: اگر از این درآمدها به خوبی استفاده نشود، همچون تجربه حساب ذخیره ارزی، این امر می‌تواند آثار مخربی داشته باشد، و در نهایت باعث کاهش رشد اقتصادی و افزایش تورم شود. او با بیان این که درآمدهای نفت از ۶ بستر اساسی می‌تواند اثرات منفی داشته باشد که شایع‌ترین آن وقوع بیماری هلندی است، یادآورشد: به این صورت که تقاضا را به سمت بخش غیرمولد اقتصادی و غیرقابل تجارت حرکت می دهد و نیروی کار را در بخش صنعتی کم می کند. وی با اشاره به اینکه در حال حاضر حدود ۷۰ صندوق در دنیا شکل گرفته که بیش از ۶۰ درصد این صندوق‌ها مربوط به کشورهای نفتی و منابع طبیعی است و مابقی به دلیل مازادهای اقتصادی شکل گرفته است، گفت: اندازه این صندوق‌ها حدود ۶ تا ۷ هزار میلیارد دلار است که بزرگترین آنها صندوق نروژ است که با حدود ۸۶۰ هزارمیلیارد دلار در رتبه نخست قرار دارد.

رتبه بیستم صندوق توسعه ملی در دنیا

حسینی ضمن تاکید براینکه صندوق توسعه ملی رتبه بیستم را در بین صندوق‌های موجود در دنیا دارد، که امیدواریم در آینده نزدیک این رتبه بهبود یابد. در ادامه به تشریح اهداف و سیاست‌های تعیین شده برای صندوق توسعه ملی در قانون برنامه پنجم توسعه پرداخت و افزود: واریز سالیانه حداقل ۲۰ درصد از منابع حاصل از صادرات نفت و گاز و فرآورده‌های نفتی به صندوق توسعه ملی، ارائه تسهیلات از منابع صندوق به بخش‌های خصوصی، تعاونی، عمومی غیردولتی با هدف تولید و توسعه سرمایه‌گذاری در داخل و خارج کشور و با در نظر گرفتن شرایط رقابتی و بازدهی اقتصادی، قطع وابستگی هزینه‌های جاری دولت به درآمدهای نفت و گاز تا پایان برنامه پنجم توسعه از اهداف تعیین شده برای صندوق است.

رییس هیات عامل صندوق توسعه ملی ضمن اشاره به اینکه در سیاست‌های کلی اقتصاد مقاومتی این سیاست‌ها و اهداف تکمیل شده است، تصریح کرد: در سیاست‌های ابلاغی مقام معظم رهبری به این نکته تاکید شد که سهم سالیانه صندوق از منابع حاصل از صادرات نفت و گاز تا زمان قطع وابستگی بودجه به نفت افزایش یابد.

وی با اشاره به اینکه اساسنامه صندوق توسعه ملی متعاقب سیاست کلی برنامه پنجم در مجلس تصویب شد، ادامه داد: این صندوق ۳ رکن اساسی دارد و هدف صندوق توسعه ملی طبق این اساسنامه تبدیل بخشی از عواید ناشی از درآمدهای نفت به ثروت‌های ماندگار، مولد و سرمایه‌های زاینده اقتصادی و حفظ سهم نسل‌های آینده است.

برداشت ۱۰ میلیارد دلار برای بخش آب

صفدر حسینی در ادامه از زمان تشکیل صندوق توسعه ملی تا پایان خرداد امسال، واریزی‌ها به این صندوق را ۶۴ میلیارد و ۸۲۷ میلیون دلار اعلام کرد و با اعلام این خبر که در ماه‌های گذشته رییس‌جمهوری و با مساعدت مقام معظم رهبری برداشت ۱۰ میلیارد دلار از منابع صندوق توسعه ملی برای سرمایه‌گذاری در بخش آب که یکی از مهمترین نهاده‌ها محسوب می‌شود، دستوری صادر شده است گفت: این کار در۳ تا ۴ سال آینده اجرایی خواهد شد.

> هر طرحی که دارای توجیه فنی، مالی و اهلیت متقاضی باشد می‌تواند از صندوق وام دریافت کند. هیچ مانعی بر سر راه بخش خصوصی برای استفاده از منابع صندوق نیست و تنها محدودیت صندوق توسعه ملی پرداخت وام به بخش دولتی است

حسینی در پاسخ به انتقاداتی مبنی بر اینکه بخش خصوصی تسهیلات از منابع صندوق توسعه ملی دریافت نمی‌کند، گفت: هر طرحی که دارای توجیه فنی، مالی و اهلیت متقاضی باشد می‌تواند از صندوق وام دریافت کند. هیچ مانعی بر سر راه بخش خصوصی برای استفاده از منابع صندوق نیست و تنها محدودیت صندوق توسعه ملی پرداخت وام به بخش دولتی است و خط قرمز ما وام‌دهی به دولت است. رییس هیات امنای صندوق توسعه ملی با اعلام اینکه تا پایان سال ۹۲ حدود ۱۰ هزار میلیارد تومان تسهیلات به بخش خصوصی، آب، کشاورزی، صنعت و صنایع تکمیلی و تبدیلی پرداخت شده است، افزود: در طرح ارزی هم حدود ۷ میلیارد دلار گشایش اعتبار و ۳ میلیارد دلار پرداخت شد.

نرخ سود تسهیلات ارزی و ریالی صندوق

وی، سود تسهیلات ارزی صندوق به طور عام را ۶ درصد و در بخش نفت، گاز و پتروشیمی را ۳ درصد ذکر کرد و گفت: سود ریالی بخش‌های کشاورزی ۱۵ درصد، گردشگری ۱۶ درصد، صنعت ۱۹ درصد، سرمایه در گردش صنعت ۲۱ درصد است که بیش از ۹۰ درصد از تسهیلات ریالی پرداخت شده به بخش صنعت به سرمایه در گردش تعلق می‌گیرد. به گفته او دلیل این امر رکود عمیق اقتصادی است که صندوق توسعه ملی در این راستا عاملی تاثیرگذار در تحرک اقتصادی خواهد بود و بیشترین جهت‌گیری منابع را در این بخش قرار خواهد داد.

حسینی تسهیلات اعطای (ریالی و ارزی) صندوق را ۱۳ میلیارد و ۱۳۹ میلیون دلار اعلام کرد و گفت: کل مبلغ عیدانه دولت قبل که از صندوق برداشته شد، ۲ میلیارد و ۷۵۵ میلیون دلار بود که ۷۵ میلیون دلار آن پرداخت شده و ۲ میلیارد و ۶۸۰ میلیون دلار آن باقی مانده است.

پرداخت ۲۰۰ میلیون دلار به صندوق بنیادی

وی با اعلام این‌که ۲۰۰ میلیون دلار به صندوق شکوفایی و دانش‌بنیان براساس بودجه ۹۳ پرداخت شده است، گفت: مانده مسدودی بخش خصوصی بر اساس طرح‌های مصوب که به بانک مرکزی اعلام کرده‌ایم، ۱۲ میلیارد و ۷۶۹ میلیون دلار بود. وی همچنین پرداختی طرح‌های مصوب و در شرف اعلام مسدودی را ۳میلیارد و ۶۱۵ میلیون دلار اعلام کرد و گفت: به بخش‌های آب و کشاورزی ۱۰ میلیارد دلار مسدودی داده شده است.

رئیس هیات امنای صندوق توسعه ملی ادامه داد: تعهدات صندوق در قالب خط اعتباری مصوب پرداختی به بانک‌ها داده که بخشی از موجودی فعلی صندوق به حساب می‌آید، ۲۱ میلیارد و ۴۰۰ میلیون دلار برای سال ۹۳ بوده است.

او با بیان اینکه در ۳ ماه نخست سال جاری ۲ میلیارد و ۹۲۳ میلیون دلار به حساب صندوق واریز شده و این در حالی است که پیش‌بینی می‌شود ورودی‌ها به صندوق تا پایان سال جاری به ۱۴ میلیارد دلار برسد تصریح کرد: ۸۰ درصد تسهیلات پرداختی صندوق به‌صورت ارزی و ۲۱ درصد به صورت ریالی است.

پرداخت وام ازدواج مشروط به دریافت مجوز قانونی

رییس هیات عامل صندوق توسعه ملی در پاسخ به این پرسش مبنی بر اینکه درروزهای اخیر اخباری در مورد صدور مجوز برداشت ۵۰۰ میلیون دلار از صندوق توسعه ملی برای پرداخت وام ازدواج منتشر شده است؛ آیا این خبر صحت دارد یا خیر؟ گفت: اطلاعی از کم و کیف این موضوع ندارم و من نیز آن را شنیده‌ام.

وی با بیان اینکه اگر مجلس در این خصوص تصمیم بگیرد، ما موافقت خواهیم کرد گفت: مجلس باید مجوز نهایی برای این کار را صادر کند، در عین حال، تا این لحظه دستور، حکم و مجوز قانونی بابت پرداخت وام ازدواج به صندوق توسعه ملی نرسیده و ما مجری هستیم و اگر حکم و مجوزی به ما برسد، اجرا خواهیم کردم.

بازار طلا و ارز، در آرامش

گروه اقتصاد: قیمت طلا در حالی در آخرین روز معاملات بازار جهانی با کاهش مواجه شد که بازار داخل هم به تبعیت از همین جریان، در حال طی کردن یک روند آرام است و آنطور که رییس اتحادیه طلا و جواهر می‌گوید، بعد از بازگشایی بازارهای جهانی در روز دوشنبه به نظر می‌رسد که قیمت‌ها همچنان همین روند را ادامه دهد وخبری از افزایش قیمت‌ها در روزهای آینده نباشد. به هر حال بازار طلا در روزهای اخیر در حالی با کاهش قیمت مواجه شده که تحلیلگران بازار براین باورند، تحولات منطقه‌ای اصلی‌ترین دلیل نزول بهای طلا در این روز بوده است.

البته افت ۸ دلاری ارزش طلا در یک روز نیز باعث نشد که بهای طلا در بازارهای جهانی در آخر هفته جاری به کمتر از ۱۳۰۰ دلار برای هر اونس برسد. در آخرین روز کاری هفته جاری در بازارهای جهانی بهای طلا کار خود را با ۱۳۱۲/۹۰ دلار برای هر اونس آغاز کرد و پس از آن تا نزدیکی‌های ۱۳۱۵ دلار بالا رفت و پس از آن با سقوطی ناگهانی به ۱۲۹۵ دلار رسید. اما پس از آن بر مدار رشد قرار گرفت تا این‌که در نهایت بر روی قیمت ۱۳۰۴ دلار برای هر اونس آرام گرفت. افزایش تنش‌ها در اوکراین و شایعاتی در مورد درگیری نظامی میان نیروهای روس و اوکراینی اصلی‌ترین عامل نوسان طلا بود و حتی باعث افزایش بهای نفت و افت شاخص سهام در بازار امریکا شده است. البته این کاهش قیمت‌ها فقط مختص به بازارطلا نیست، بلکه بازار ارز هم با نوساناتی بسیار ناچیز در قیمت‌ها مواجه است اندکی کاهش یافت.

به این ترتیب دلار که روز شنبه ۳هزار و ۱۱۹ تومان قیمت خورده بود اما دیروز با کمی کاهش به سه هزار و ۱۱۱ تومان رسید . همچنین بهای یورو ۴ هزار و ۱۶۷ تومان و پوند انگلیس هم ۵ هزار و ۱۹۰ تومان در این روز قیمت‌گذاری شد که نسبت به روز شنبه افت قیمت را نشان می‌دهد.

نوع ارز	خرید (ریال)	فروش (ریال)
دلار امریکا	۳۱۰۱۰	۳۱۱۱۰
یورو	۴۱۴۹۰	۴۱۶۷۰
پوند انگلیس	۵۱۶۰۰	۵۱۹۰۰
فرانک‌سوئیس	۳۴۳۱۰	۳۴۴۸۰
لیر ترکیه	۱۴۴۲۰	۱۴۵۲۰
ریال عربستان	۸۲۰۰	۸۳۵۰
رینگت مالزی	۹۷۳۰	۹۸۸۰

عنوان	خرید (ریال)	فروش (ریال)
سکه یک گرمی	۱,۶۷۰,۰۰۰	۱,۷۴۰,۰۰۰
سکه ربع	۲,۵۷۰,۰۰۰	۲,۶۵۰,۰۰۰
سکه نیم	۴,۷۲۰,۰۰۰	۴,۷۸۰,۰۰۰
سکه امامی	۹,۴۴۵,۰۰۰	۹,۴۸۰,۰۰۰
سکه بهار آزادی	۹,۴۰۰,۰۰۰	۹,۴۸۰,۰۰۰
۱ گرم طلا	۹۵۱,۰۰۰	۹۷۱,۱۰۰
۱ مثقال طلا	۴,۱۷۵,۰۰۰	۴,۲۰۵,۰۰۰

باجه خبر

مدیرعامل بانک سینا هدف اصلی این بانک را سودآوری پایدار می‌داند. کوروش پرویزیان این امر را منوط به بهینه‌سازی و ترکیب جغرافیایی شعب، افزایش درآمدهای مشاع و غیرمشاع بانک و بهینه‌سازی ترکیب منابع عنوان کرد و گفت: از اهداف دیگر بانک افزایش سهم بازاری می‌باشد که این امر منوط به توسعه زیرساخت‌های خدمات IT- نوآوری در خدمات است و این زنجیره با معرفی و شناسایی خدمات به مردم کامل می‌شود.

محمدرضا حسین‌زاده عضو هیات‌مدیره بانک ملی با اشاره به نقش و جایگاه رفیع بانک ملی ایران در نظام اقتصادی کشور، بر تلاش هر چه بیشتر مجموعه کارکنان برای حفظ و ارتقای این جایگاه تاکید کرد گفت: صبوری در برخورد با موانع، تلاش برای رضایت هر چه بیشتر مشتریان، لزوم حرکت بر مبنای اصول بازاریابی و برنامه‌ریزی هدفمند برای روسای شعب ضروری است و وظیفه ستاد، تسهیل امور و پشتیبانی به موقع می‌باشد.

در تیر امسال بر روی ۴۳۰ هزار و ۴۵۰ دستگاه کارتخوان متصل به حساب‌های بانک صادرات ایران در مجموع ۲۷ میلیون تراکنش موفق به ثبت رسیده است. براساس این گزارش تعداد دستگاه‌های کارتخوان متصل به حساب‌های بانک صادرات ایران در پایان تیر ۱۳۹۳ نسبت به ماه مشابه سال قبل ۱۳درصد رشد داشته و این در حالی است که مجموع تعداد تراکنش‌های موفق بر روی این دستگاه‌ها ۲۳درصد رشد نسبت به ماه مشابه سال قبل را نشان می‌دهد.

تجارت
صمت
دوشنبه ۲۷ مردادماه ۱۳۹۳ - ۲۱شوال ۱۴۳۵- ۱۸ آگوست ۲۰۱۴
۷
۸
۲۵
۲۶
trade@smtnews.ir

- جای خالی رقابت در تولیدات داخلی
- تجارتی پرسود روی شاخه‌های گل
- ۱۰ شهر نمایشگاهی برتر ایران را بشناسید

نگاه روز

تکیه سیاست‌های تجاری دولت بر افزایش صادرات

عاطفه خسروی
دبیر گروه تجارت

اقتصاد وابسته به نفت ایران برای رهایی از وابستگی به دلارهای نفتی راهی ندارد جز افزایش صادرات کالاهای غیرنفتی و تکیه بر تجارت کالا و خدمات.

بسیاری از فعالان بازار بر این باورند که طبق سیاست‌های خروج از رکود و اجرای اصول منطقی علم اقتصاد، محدودیت‌های صادراتی باید حذف شود تا آمار صادرات غیرنفتی ایران بالاتر رود. برهمین اساس است که دولت بسته سیاستی برای خروج غیرتورمی از رکود را ارائه داده و طبق مفاد این بسته راه‌حل خروج از رکود، تحریک تقاضای خارجی و افزایش صادرات غیرنفتی عنوان شده است. در این بین آنچه مسلم است آن است که برای افزایش صادرات غیرنفتی و تحریک تقاضای خارجی باید بخش‌های تولید فعال شوند و در گام بعدی نیز برای معرفی و بازاریابی تولیدات غیرنفتی، تعامل با کشورهای مختلف مطرح است که به فروش و در نهایت افزایش صادرات غیرنفتی می‌انجامد. بدون شک سیاست‌ها و برنامه‌های دولت در راستای تسهیل تجارت نیز به این مهم کمک شایانی خواهد کرد.

آمار سال‌های گذشته نشان می‌دهد که متاسفانه استراتژی تجاری ایران بیشتر بر پایه واردات استوار بود تا صادرات، به‌طوری که آن چه از فروش نفت و پتروشیمی و صادرات به دست می‌آمد، هزینه واردات می‌شد.

این روند در سال‌های ابتدایی دهه ۸۰ نیز دیده شد. همزمان با بالا رفتن قیمت نفت و درآمدهای نفتی، واردات کشور به خصوص در مورد کالاهای سرمایه‌ای افزایش یافت اما با روی کار آمدن دولت روحانی کم‌کم سیاست‌های تجاری، بر اهداف و برنامه‌های دیگری متمرکز شد.

▣ سال ۹۲، سال واردات

تجارت، سال ۹۲ را با برنامه‌ها و تصمیمات سال ۹۱ آغاز کرد؛ سالی که به یمن سیاست‌های دستوری دولت دهم در خصوص ارز مبادله‌ای و اولویت‌بندی کالای وارداتی سال سختی برای تجارت سال ۹۲ رقم خورد. از پیش از آغاز سال، با راه‌اندازی مرکز مبادله، کالاها و اقلام دسته‌بندی شده بودند و تنها کالاهای اساسی از ارز دولتی برای واردات بهره‌مند می‌شدند.

به برخی دیگر از کالاها، ارز مبادله‌ای تعلق می‌گرفت و کالاهای غیرضروری و لوکس باید با ارز آزاد وارد می‌شدند. به علاوه تحریم‌ها و کاهش فروش نفت، منابع ارزی کشور را با مشکلات و محدودیت‌های بسیاری مواجه کرده بود و برهمین اساس کالاها با اولویت‌بندی از ارز دولتی استفاده می‌کردند. به این دلیل واردات کالا به جز کالاهای ضروری ممنوع شد.

براساس آماری که اتاق بازرگانی منتشر کرده است، ارزش کل واردات ایران در سال ۱۳۹۲ از ۱۳۰ کشور دنیا معادل ۳۶ میلیارد و ۶۹۴ میلیون و ۴۱۷ هزار و ۹۸۸ دلار بوده است. براساس این آمار، امارات متحده عربی در صدر کشورهایی قرار دارد که ایران واردات خود را از آن انجام داده است. در بررسی عمده اقلام وارداتی ایران در سال ۱۳۹۲ باز هم نام کالای اساسی مانند برنج، کنجاله و ذرت دامی خودنمایی می‌کند.

▣ سال ۹۳ با رویکردی متفاوت

پرونده واردات و صادرات سال ۱۳۹۲ بسته شده و حالا هنوز نیمه نخست سال ۱۳۹۳ به پایان نرسیده که مسئولان دولتی از افزایش روند صادرات در ۴ ماهه نخست سال‌جاری سخن می‌گویند. براساس گزارشی که رییس سازمان توسعه تجارت ایران ارائه داده، ارزش صادرات غیرنفتی ایران در ۴ ماه نخست سال‌جاری ۲۱ درصد رشد داشته، به علاوه صادرات ایران در این مدت زمانی از لحاظ وزنی نیز نسبت به مشابه سال قبل حدود ۱۳ درصد رشد را تجربه کرده است.

آمار عملکرد تجاری دولت یازدهم نشان می‌دهد که سیاست‌های تجاری این دولت بر افزایش صادرات تکیه دارد.

بدیهی است برای افزایش صادرات باید اصول و برنامه‌ها را بر صادرات کالاهای غیرنفتی بنیان گذاشت و در نهایت برای افزایش صادرات غیرنفتی نیز راهی نیست جز حمایت از بخش خصوصی و تولیدکننده داخلی و البته وضع و اجرای قوانین در راستای تسهیل تجارت.

معاون وزیر صنعت، معدن و تجارت خبر داد:

افزایش ۲۱ درصدی صادرات غیرنفتی

مذاکره با خارجی‌ها برای لغو تحریم بانکی

معاون وزیر صنعت، معدن و تجارت از مذاکره این وزارتخانه با هیات‌های خارجی برای لغو تحریم‌های بانکی خبر داد و گفت: واردات خودرو اگرچه در ۴ماه ابتدایی سال‌جاری ۲ برابر شده اما این واردات نگران‌کننده نیست.

ولی‌الله افخمی‌راد در نشست خبری دیروز با خبرنگاران تصریح کرد: هم‌اکنون تحریم بانکی، آزاردهنده ترین نوع محدودیت‌های بین‌المللی علیه ایران است که باید راهی برای خروج از این نوع تحریم به سرعت پیدا کنیم.

وی با بیان اینکه هزینه نقل و انتقال پول با وجود تحریم‌های بانکی به شدت افزایش می‌یابد، افزود: اولویت اصلی ما در مذاکره با شرکت‌های خارجی آسان‌تر شدن نقل و انتقالات پولی و گشایش ال‌اسی است.

▣ رشد صادرات در ٤ماه امسال

رییس سازمان توسعه تجارت از افزایش ۲۱ درصدی ارزش صادرات غیرنفتی کشور در ۴ماه نخست امسال خبر داد و گفت: در این مدت ۱۶ میلیارد و ۱۰۰ میلیون دلار کالا به خارج صادر شده که به لحاظ وزنی نیز نسبت به مدت مشابه سال قبل حدود ۱۳ درصد رشد داشته است.

افخمی‌راد درباره بازارهای عمده کالاهای صادراتی کشور، اظهار کرد: عمده این بازارها چین با ۳ میلیارد دلار، عراق با یک میلیارد و ۸۵۰ میلیون دلار و امارات با ۱ میلیارد و ۲۳۵ میلیون دلار هستند که کشورهای افغانستان، ترکیه، هند و ترکمنستان نیز در رتبه‌های بعدی قرار دارند. وی از افزایش قیمت هر تن کالای صادراتی ایران خبر داد و گفت: قیمت هر تن کالای صادراتی ایران ۴۷۶ دلار است که این رقم نسبت به سال قبل ۷/۶ درصد رشد داشته است که نشانگر با ارزش‌تر شدن کالای صادراتی ایران است. معاون وزیر صنعت، معدن و تجارت افزود: در بخش واردات نیز در ۴ ماه ابتدای سال‌جاری ۱۳/۲ میلیون تن کالا به ارزش ۱۷/۶ میلیون دلار وارد شده است که نسبت به زمان مشابه ۴۲ درصد افزایش وزنی و ۳۶ درصد افزایش ارزشی داشته است.وی تصریح کرد: گندم، وسایل نقلیه و برنج ۳ کالای عمده وارداتی ایران بوده‌اند. ضمن اینکه متوسط هر تن کالای وارداتی ایران ۱۳۳۸ دلار است که نسبت به مدت مشابه سال قبل ۵ درصد کاهش را نشان می‌دهد.به گفته افخمی‌راد، در شرایط تحریم باید روند تجاری کشور را تکمیل کنیم، بنابراین در مرحله نخست اقتصاد و تجارت کشور منتظر روشن شدن نتایج مذاکرات است و باید توسعه اقتصادی با تنش زدایی همراه باشد.

وی اظهار کرد: واردات امری ناپسند نیست و هر جا که آمار واردات افزایش یابد اقتصاد را در وضعیت مناسب‌تری نشان می‌دهد، در حالی که باید به تراز تجاری کشور نگاه کرد و با افزایش صادرات، واردات مفید نیز باید افزایش یابد.

▣ کاهش اسناد واردات و صادرات

رییس کل سازمان توسعه تجارت ایران اظهار کرد: هم اکنون برای واردات ۱۹ سند و برای صادرات ۱۰ سند مطالبه می‌شود که این اسناد نشانگر هزینه بالای تجارت در ایران است.

افخمی‌راد از برنامه دولت برای کاهش اسناد مورد نیاز واردکنندگان و صادرکنندگان خبر داد و تصریح کرد: قرار است این اسناد کاهش یابد تا هزینه مبادلات تجاری نیز تقلیل یابد.

وی در ادامه از انعقاد قرارداد تجارت ترجیحی و آزاد با ترکیه خبر داد و گفت: تعدادی از اقلام صادراتی ایران به ترکیه و اقلام وارداتی از ترکیه مشمول کاهش تعرفه شدند که امیدواریم این روند به افزایش مبادلات تجاری دو کشور منجر شود.معاون وزیر صنعت، معدن و تجارت گفت: اولویت دولت در انعقاد تفاهم نامه‌های تجارت ترجیحی با کشورهای همسایه است. تنظیم بازار نباید مانع از صادرات شود.افخمی‌راد با تاکید بر اینکه قانون تنها موانع تعرفه‌ای را مجاز دانسته، گفت: حتی به منظور تنظیم بازار نیز دولت حق ندارد برای صادرات محدودیت ایجاد کند. ضمن اینکه تلاش ما این است که بخشنامه‌های یک شبه صادر نکنیم و مقررات را تغییر ندهیم.

وی ادامه داد: هرگونه تغییر در تعرفه باید در کمیسیون ماده یک به تصویب برسد و البته واردات را نیز باید تنها با ابزار تعرفه کنترل کرد.

وی ادامه داد: در سال‌های قبل به دلیل مشکلات ناشی از تحریم تعداد رایزنان بازرگانی کمتر از ۱۰ نفر بودند که هم اکنون آیین‌نامه اعزام و انتخاب رایزنان بازنویسی شده و رایزنان بازرگانی در ۱۱ کشور مستقر شده‌اند. ضمن اینکه برای ۱۹ کشور نیز رایزن انتخاب شده که به زودی اعزام می‌شوند.

▣ واردات خودرو نگران‌کننده نیست

رییس کل سازمان توسعه تجارت ایران با تاکید بر اینکه خودروهای وارداتی به کشور ۱۰ درصد میزان تولید خودرو است، خاطرنشان کرد: واردات خودرو را باید با ابزار تعرفه کنترل کرد ضمن اینکه ورود خودرو منجر به افزایش رقابت خواهد شد.

وی ادامه داد: واردات خودرو در ۴ ماه ابتدایی امسال، دو برابر واردات سال قبل بوده و تعرفه مشخصی هم دارد.

افخمی‌راد افزود: در کشور ۱۴ طبقه تعرفه‌ای وجود دارد که کمترین میزان آن ۴ درصد و بیشترین میزان آن ۱۰۰ درصد است. ضمن اینکه دولت برنامه دارد تا سال ۹۶ طبقات تعرفه را به ۶ طبقه کاهش دهد.

▣ تعریف دولت از خام‌فروشی

معاون وزیر صنعت، معدن و تجارت با بیان اینکه دولت مکلف است مطابق قانون از صادرات کالاهای خام جلوگیری کند، تاکید کرد: کالایی که از مکان تولید خود بدون هیچ گونه تغییری وارد بازار شود، خام محسوب می‌شود که بر این اساس دولت بنا دارد تا از صادرات کالاهای خام و بدون ایجاد ارزش افزوده جلوگیری کند.وی معتقد است بازار مصرف داخلی را نباید در اختیار برندهایی قرار داد که اقدام به سرمایه‌گذاری در ایران نمی‌کنند و بنابراین دولت لایحه‌ای به مجلس داده تا چنانچه خارجی‌ها در داخل کشور با برند خود کالایی را تولید کرده و ۳۰ درصد آن را صادر کنند از ۵۰ درصد معافیت مالیاتی برخوردار خواهند شد.

وی ادامه داد: برندهای معروف باید در ایران سرمایه‌گذاری و تولیدات خود را صادر کنند؛ چراکه نمی‌توانیم بیش از این بازار خود را به رایگان در اختیار خارجی‌ها قرار دهیم.

▣ پیوند شرکت‌های ایرانی با برندهای خارجی

رییس سازمان توسعه تجارت افزود: در سرمایه‌گذاری خارجی تجار و بازرگانان علاقه کمی نشان داده‌اند که با ایجاد فضای رقابتی باید مشوق‌هایی برای آنها درنظر گرفته شود.افخمی راد تاکید کرد: خارجی‌ها در مسیر سرمایه‌گذاری چشم به میزان سرمایه‌گذاران داخلی دوخته‌اند که اگر سرمایه‌گذاری داخلی در کشور رشد داشته باشد، سرمایه‌گذاری خارجی در ایران افزایش خواهد یافت.

رییس سازمان توسعه تجارت تاکید کرد: نباید بازار مصرف برای همیشه در اختیار برندهایی باشد که در کشور سرمایه‌گذاری نمی‌کنند و تنها کالای ساخته شده را به کشور وارد می‌کند. در بسته خروج از رکود غیرتورمی پیشنهاد شده تولیدکنندگان خارجی که در کشور سرمایه‌گذاری می‌کنند و ۳۰ درصد تولید خود را صادرات داشته باشند از ۵۰ درصد معافیت مالیاتی برخوردار خواهند بود.

وی تاکید کرد: حضور تولیدی برندهای خارجی در کشور با وجود ظرفیت‌های خوب تولیدی ایران رقابت‌پذیری بالایی را ایجاد خواهد کرد و در حال حاضر شرکت‌های ایرانی با برندهای خارجی به خوبی پیوند خورده‌اند.

واردات کالای اساسی کار هر شرکتی نیست

قائم‌مقام وزیر صنعت، معدن و تجارت با بیان اینکه کلا واردات کالاهای اساسی کار هر شرکتی نیست، گفت: هر واردکننده‌ای که حائز شرایط باشد می‌تواند درخواست خود را به وزارت صنعت، معدن و تجارت ارسال کند.مجتبی خسروتاج در گفت‌وگو با خبرگزاری تسنیم، در پاسخ به این پرسش با توجه به اینکه وزیر صنعت، معدن و تجارت معتقد است، در پرونده قرارداد ۶۵۰ میلیون یورویی رانتی صورت نگرفته است و تجار می‌توانند درخواست خود را برای واردات محصولات به وزارت صنعت ارسال کنند تاکنون این وزارتخانه با چه تعداد تقاضا از سوی واردکنندگان روبه‌رو بوده است و آیا موافقتنامه جدیدی هم میان وزارت صنعت و واردکنندگان همانند امتیاز ویژه «۶۵۰ میلیون یورویی» منعقد شده است یا خیر؟ اظهار کرد: وزارت صنعت، معدن و تجارت در چندین مرحله و با ابلاغ اطلاعیه‌هایی از شرکت‌ها درخواست کرده است تا در صورت آمادگی درخواست خود را به وزارتخانه ارسال کنند اما چون واردات محصولات کار هر شرکتی نیست باید روند بررسی درخواست‌ها با مطالعه همراه شود.وی با اشاره به اینکه البته کسب اطلاع از تعداد درخواست‌کنندگان را باید از مدیرعامل شرکت بازرگانی دولتی ایران جویا شوید، افزود: واردات کالاهای اساسی کار هر شرکتی نیست و متقاضیان باید از امکانات مالی بسیاری برخوردار بوده و در سطح بین‌المللی شناخته شده باشند تا بنگاه‌های بین‌المللی آمادگی ارائه تسهیلات ۳ تا ۴ ماهه یا فروش اعتباری اجناس را به آنها داشته باشند.

تخفیف در فروشگاه‌های زنجیره‌ای واقعی است؟

رییس بازرسی ویژه سازمان حمایت اظهار کرد: نظارت و کنترل بر قیمت فروشگاه‌های زنجیره‌ای از جمله هایپراستار، شهروند و رفاه و دیگر فروشگاه‌ها توسط ما انجام می‌شود و تخفیفاتی که روی برخی اجناس نصب شده حتما اعمال می‌شود و اگر مورد تخلفی مشاهده شود باید به ما گزارش شود.رضا زرین گل در گفت‌وگو با ایسنا، اظهار کرد: بیشتر تاکید ما کنترل و نظارت بر قیمت کالاهای اساسی و ضروری است و در این زمینه به صورت موردی قیمت فروشگاه‌های زنجیره‌ای نیز کنترل می‌شود. وی افزود: کنترل و نظارت بر قیمت کالاها به عهده سازمان است و اگر شکایتی در این زمینه به ما ارسال شود، رسیدگی می‌کنیم.زرین گل در ادامه گفت: بعضی فروشگاه‌ها مثل هایپر استار با توجه به اینکه کالا را به‌صورت نقدی از واحدهای تولیدی خرید می‌کنند، تخفیفاتی به آنها داده می‌شود و در نتیجه این فروشگاه‌ها نیز برخی کالاها را با تخفیفاتی به مصرف کنندگان ارائه می‌دهند. رییس بازرسی ویژه سازمان حمایت با بیان اینکه سازمان امور مالیاتی برخی فروشگاه‌ها را ملزم کرده که ۸درصد مالیات بر ارزش‌افزوده را حتما در فاکتورهایی که به مصرف کننده ارائه می‌دهند قید کنند، افزود: این دسته از فروشگاه‌ها ۸درصد مالیات را از قیمت مصرف کننده کسر کرده و در انتهای فاکتور خرید مشتری آن را به رقم کلی خرید اضافه کرده و از مصرف کننده اخذ می‌کنند.

گپ‌وگفت

مشاور عالی رییس گمرک در گفت‌وگو با صمت:

تعداد اسناد مورد نیاز در تجارت یکسان نیست

تجارت هرچه سریع‌تر و ارزان‌تر انجام شود حجم بیشتری هم پیدا می‌کند. یعنی زمان و هزینه عوامل مهم و تعیین‌کننده در فرآیند تجاری کشور محسوب می‌شوند که باید برای کاهش هرچه بیشتر آن تلاش کرد. به اعتقاد برخی کارشناسان، روند زمانی و هزینه‌ای تجارت در کشورمان بسیار بالاست و همین امر موجب کند شدن فرآیند تجارت شده است.

گمرک ایران به عنوان متولی تجارت داخلی و خارجی در ورود و خروج کالاها نقش بسیار مهمی را در این راستا ایفا می‌کند. زمانی که مسعود کرباسیان بر کرسی سازمان گمرک ایران نشست، گمرک از انباری که در ۲ سال اخیر تبدیل شده بود، خارج شد و برنامه‌های جدیدی را برای کاهش زمان و هزینه در فرآیند تجاری کشور به اجرا درآورد.

در همین رابطه با محمود بهشتیان، مشاور عالی رییس گمرک گفت وگویی داشتیم که در ادامه می‌خوانید.

◉ در روند تجاری کشور به چند سند برای انجام فعالیت‌ها نیاز است؟

هر کالا با توجه به نوعی که دارد به اسناد مختلفی نیازمند است که البته هر کسی براساس دید خودش اسناد را محاسبه می‌کند. مثلا وکالتنامه سند محسوب نمی‌شود اما امکان دارد کسی این مورد را هم به سندها اضافه کند.

از سویی دیگر زمانی که کالای صادراتی دارید خودتان برای اظهار به گمرک مراجعه می‌کنید و پروانه می‌گیرید، اما اگر کار را به حق‌العملکار بسپارید، باید به گمرک وکالتنامه بدهید و در این مورد یک سند اضافه خواهد شد.

◉ یعنی به طور دقیق و قطعی نمی‌توان گفت که صادرات و واردات به چند سند نیاز دارد؟

خیر، حالت مشخص و قطعی ندارد و نمی‌توان برای تمام کالاها حالت یکسانی در نظر گرفت.

در ماده ۵۸ آیین‌نامه اجرایی قانون امور گمرکی اعلام شده که برای واردات به اسنادی شامل فاکتور، بارنامه، ترخیصیه، قبض انبار و گواهی مبدا نیاز است که در برخی کالاها هم از صورت عدل‌بندی استفاده می‌شود.

صورت عدل‌بندی به کالایی تعلق می‌گیرد که یکنواخت نیست. یعنی شکر به عنوان کالای یکنواخت به این سند نیاز ندارد اما لوازم یدکی به این سند نیاز دارد.

علاوه بر اینها، اگر کالایی مجوز خواست باید این مجوز ارائه شود و اگر صاحب کالا نباشد هم باید وکالتنامه ارائه گردد که این موارد به سندهای مورد نیاز اضافه می‌شود.

مثلا اگر کالا دارو باشد مجوز وزارت بهداشت و سازمان استاندارد را لازم دارد. برگه ثبت سفارش و نامه بانکی هم جزو اسناد محسوب می‌شود.

در نهایت با ۱۹ سند و حداقل با ۷یا ۸ سند فرآیند واردات انجام می‌شود که در امر صادرات تعداد کمتری سند نیاز است.

◉ تاکنون اقدامات گمرک در راستای کاهش زمان و هزینه فرآیندها چه بوده است؟

ارائه بسته حمایتی صادرات و واردات، امضای تفاهمنامه‌هایی با سازمان استاندارد و اجرای طرح اظهارنامه از راه دور که در بیش از ۹۰ درصد گمرکات اعمال می‌شود، از جمله اقداماتی است که گمرک در این مدت برای کاهش هزینه‌ها و زمان انجام داده است.

تمام فرآیندهای گمرک مورد بازبینی قرار خواهد گرفت تا بتوان شرایط را برای صادرات و واردات تسهیل کرد و در عین حال دقت در کار را با سامانه‌های جدید افزایش داد.

کوتاه از تجارت

باشگاه خبرنگاران - رییس هیات‌مدیره فدراسیون صادرکنندگان در حوزه انرژی و صنایع وابسته گفت: یکی از سر فصل‌های بسته سیاستی خروج غیرتورمی از رکود دولت بر مسئله «تحریک تقاضا در خارج از کشور» متمرکز است که این موضوع نه تنها موجب بازگشت سرمایه می‌شود، بلکه افزایش اشتغال‌زایی و رونق اقتصاد را در پی دارد.

ایسنا - مدیرکل دفتر امریکا و اروپا سازمان توسعه تجارت ایران گفت: صادرات ایران به ترکمنستان ۱۰برابر افزایش یافت. عبدالحمید اسدیان افزود: میزان صادرات کالا از ایران به کشور ترکمنستان در سال ۸۳، ۹۴ میلیون دلار بوده است، این در حالی است که این میزان در سال گذشته به ۸۵۸ میلیون دلار رسیده است. ترکمنستان یک کشور ویژه برای ایران به منظور ورود به آسیای میانه است.

نظرگاه

ناتوانی تولیدکننده‌ها برای رقابت در بازار جهانی

در سال‌های گذشته و در سایه نبود مدیریت نرخ ارز، تورم و ... تولیدات کشور نه‌تنها قدرت رقابت و ورود بـه بازارهای خارجی را از دسـت دادند، بلکه با اعمال سیاسـت دروازه‌های باز، واردات بی‌رویه و رقابت نابرابر با کالاهای مشابه خارجی، بازار فروش ایران را نابود کرد.

ارزیابی‌های اقتصادی و عارضه‌یابی معوقات بانکی وضعیت اقتصادی شـرکت‌های بـزرگ یا تولیدات خـاص و انحصـاری مورد توجه قرار گرفته اسـت. در این ارزیابی و از منظر کارشناسـان، فعالیت‌های تولیدی بخش خصوصـی به ویژه صنایع کوچک و متوسـط به سـوء مدیریت، برنامه‌ریزی و نداشتن توان تولید متهم می‌شوند.

صنایع کوچک و متوسط توانایی تامین مواد اولیه ارزان‌قیمت را ندارند که البته این امر در استان‌های مختلف مشـترک است. غالبا واحدهای تولیدی در شـرایط خاص اقتصادی مواد اولیـه خود را از بازار آزاد و از طریق واسطه‌ها و دلال‌ها تامین می‌کنند و به علت عقب افتادن اقساط تسهیلات و معوقه‌های بانکـی با تحریم داخلی بانک‌ها نیـز مواجهند و از امکانـات و تسـهیلات ارزان بانکی به نسـبت بازار پول آزاد محرومند. کمبود نقدینگی و سـرمایه در گـردش، کاهش نقدینگی ناشـی از تورم و افزایش نـرخ ارز، افزایش هزینه‌های انـرژی و حمل و نقل ناشـی از اجرای طرح هدفمندی یارانه‌ها از عوامل کاهش تولید و در نتیجه بالا رفتن هزینه‌های تولید شده و تاثیر منفی آن بر قیمت تمام شده محصولات تولیدی امروز اسـت برای برون‌رفت از شرایط حال حاضر اقتصادی کشور، کمک به بهبود فضای کسب و کار و حل مشـکلات مالـی واحدهای تولیدی در شـرایط فعلی منوط به اجـرای راهکارهای ویژه و الزاماتی مختلف است که در حوزه تولید باید منظور شـود. ابتدا باید بدهی‌های معـوق از جمله بدهی شرکت‌های دولتی و وابسـته به دولت، بدهی‌های تلف‌شـده، بدهی‌های انحراف در مصـرف منابع و سـایر بدهی‌های مشـکوک‌الوصول بانکی مشخص شـود. همچنیـن در کنار این امر برای تشـخیص میزان بدهی، نحوه محاسـبه سود و جرائم تاخیر و علت آن یک نهاد اعتبارسنجی و تخصصی تشکیل شود. اختصاص سهم ۳۰ درصد یارانه صنعت طرح هدفمندی یارانه‌ها برای پوشش بخشی از سود ایام مشارکت و بازپرداخت تسهیلات صنعتی باید عملی شـود و همچنین باید معافیت کامل و بدون شرط وجوه التزام و جریمه و خسـارات تاخیر تسهیلات صنعتی اجرای طـرح خرید دین واحدهای بدهکار به سیسـتم بانکی توسـط بانک مرکزی اجرا شود. همچنین می‌بایسـت از طریق ساز و کارهای بانکی بـرای تامیـن نقدینگـی واحدهای صنعتـی حائز شرایط اقدام شـود. تنها با اجرای این برنامه‌هاست که می‌توان به تقویت بخش خصوصی و توان رقابت آن با رقبای داخلی و خارجی امیدوار بود.

گشتی در بازار

ایسـنا: در حالـی که قیمت متوسـط هر کیلو پسته خندان در کشور حدود ۴۵ هزار تومان است، قیمت پسـته صادراتی در ۴ماه نخست سال حدود ۲۷ هزار تومان برآورد می‌شـود. در ۴ ماهه نخست امسـال حدود ۲۶ هزار تن پسـته به کشـورهای خارجی صادر شـده که ارزش این معاملات رقمی افزون بـر ۲۱۷ میلیون دلار اسـت. به این ترتیب قیمت هر کیلو پسـته صادراتی برابـر با ۸,۴ دلار می‌شـود کـه در صورتی که نرخ متوسـط دلار در این مدت حدود ۳۲۰۰ تومان در نظر گرفته شـود، قیمت هر کیلو پسته صادراتی برابر ۲۶ هزار و ۸۸۰ تومان بوده است. در حالی که پسته در داخل کشور به طور متوسط قیمتی برابر ۴۵ هزار تومان به ازای هر کیلو دارد.

ایسـنا: در پی تایید اسـتفاده از روغن پالم در شـیر و لبنیات پرچرب، ۲ هفته‌ای است که فروش این محصولات به صفر رسیده و تاریخ انقضای این محصولات رو به اتمام است.

به گفتـه فروشـندگان، فروش محصـولات لبنی پرچرب به‌ویژه ماسـت، پنیر و شـیر بسیار کاهش یافته و به جای آن فروش محصولات لبنی کم‌چرب نسـبت به گذشـته ۵۰ درصد افزایش یافته است امـا باز هم در ایـن میان مردم بـا اطمینان خرید نمی‌کنند و در خریدهای خـود محتاطانه برخورد می‌کنند.

تسـنیم: گلـزاری، رییس روابـط عمومی اداره دامپزشـکی اسـتان تهران از کشف و معدوم‌سازی ۲۵ تن تخم مرغ فاسـد در تهران خبر داد و گفت: مقدار ۲۵ تن تخم مرغ فاسـد توسـط کارشناسان اداره دامپزشکی شهرستان شهریار کشف و معدوم شـد. این تخم‌مرغ‌ها به دلیل شرایط ارگانولپتیک نامناسب، شرایط نامناسـب نگهداری، اتمام تاریخ انقضا و فسـاد کامل فرآورده معدوم شدند. با توجه به شـیوع فصل گرما و فسادپذیری بالای تخم مرغ شهروندان از خرید تخم مرغ از مراکز غیرمجاز جدا خودداری کنند.

مـردم باید به تاریخ تولید و انقضا و نحوه نگهداری این ماده غذایی دقت بیشتری داشته باشند.

نگار خسروی- گروه تجارت:
بخش خصوصی از دولت گله دارد؛ اغلب گله‌های‌شان هم حول یک محور می‌چرخد؛ « حمایت مالی دولت ». تمام فعالان بخش خصوصی براین باورند که ناکارآمدی و مشکلات بخش تولید کشور فقط و فقط مربوط به گره کور منابع مالی است و تا زمانی هم که این مشکل برطرف نشود، نه انگیزه بخش خصوصی برای فعالیت در بخش تولید بر می‌گردد و نه اعتماد از دست رفته این گروه.

جایگاه فضای رقابت در بخش تولیدات داخلی را بررسی می کند

پاهای لرزان بخش خصوصی

در سـال هایی که دولت نهم و دهم بر سـر کار بود، منابـع ارزی کاهـش یافت و دولت قـادر نبود کمکی هرچند کوچک به ایـن بخش کند. تا جایی که حتی بسته‌های تشویقی که برای تولیدکنندگان برتر در نظر گرفته شده بود هم معلق ماند و در فهرست بدهی‌های دولت قرار گرفت. افزایش نرخ ارز، تحریم‌های سنگین کـه اجازه ورود مـواد اولیه به کشـور را نمی‌داد و راه خروج محصولات داخلی را هم سد کرده بود، در کنار بحران اقتصادی که از سال ۹۰ گریبان ایران را گرفته، همه و همه دسـت به دست هم داد تا در نهایت منجر به گوشه نشـینی بخش خصوصی و تولیدکننده‌ها در سال‌های اخیر شود.

در ایـن بیـن، ارزیابـی میـزان توانمنـدی بخش خصوصی ، موضوعی اسـت که ایـن روزها پر رنگ‌تر از همیشـه شـده. اینکه این بخش تا چه حد توانسته بـدون حمایت‌های دولت (هرچند بسـیار کم) اوضاع تولیدات‌اش را رونق ببخشد.

شاید در نگاه اول پیدا کردن چنین تولیدکننده‌هایی که با استفاده از سـرمایه‌گذاری‌های شان به موفقیت رسیده‌اند، کم نباشد. مثلا برندهایی که نام شان یادآور موفقیت‌های روزانه شـان اسـت و حتی توانسـته‌اند تندیس‌های بین‌المللی را هم به کارنامه درخشان‌شان اضافـه کنند. کارخانه‌ها تولیدکننده خوراکی، تنقلات، مـواد غذایـی و از این دسـت هسـتند. امـا واقعیت این اسـت که تعـداد این گروه به اندازه‌ای کم اسـت که حتی به تعداد انگشـتان دو دسـت هم نمی‌رسد. سابقه شـان نشـان می‌دهد که دسـت‌کم ۲۰ سالی هست که شـروع به فعالیت کردند. اما نقطه مشترک دیگرشان در عبارتی است که از ذهن بسیاری فراموش شـده اسـت: « فضای رقابتی »؛ یعنـی همان تلاش تولیدکننده‌های موفق جهان برای جلو رفتن.

رقابت واژه فراموش شده

فضـای رقابتـی، عبارتی اسـت که سال‌هاسـت از بخش خصوصی و تولیدات داخلی حذف شـده است. بیراه نیسـت اگر بگوییم که از خاطـر رفتن این مهم بـه دلیل فرهنـگ اقتصادی ایرانی اسـت که اصولا با کلمه وابسـتگی عجین شده است. یعنی هیچ اراده‌ای برای شـروع تـازه وجود ندارد و چشـم همه به جیب دولت اسـت. البته این تقصیر تولیدکننده‌ها و منتظر مانده‌های اقتصادی نیسـت، متاسـفانه مشکلی است که دولت‌ها سـال های سـال برای راضی نگه داشتن منتقدان شـان به کار گرفته‌اند. یعنـی پرداخت‌های بی سـر و سـامان، آن هم در برهه‌هـای غیر ضروری که حاصلش می‌شـود به باد رفتـن بودجه‌های دولتی و سـیکل تکراری اعتراضات به سیاست‌های اقتصادی دولت.یعنی بازهم بخش خصوصی به کمک منابع مالی که از خزانه دولتی تامین شـده است، شروع به فعالیت می‌کند امـا از آنجایی که هیچ وقـت توان خودکفایی نداشـته با پایان کار یک دولـت و کاهش حمایت‌های دولتی بار دیگر روز از نو روزی از نو.

«رقابت» تنها کلید حل مشکل

هیچ نهادی در اقتصاد ایران نیسـت که «نبود فضای رقابتـی» را کتمان کند. از بخـش خصوصی گرفته تا بخـش دولتی همـه و همه بر این باورنـد که فرهنگ رقابـت در تولیدات ایرانی وجود نـدارد. در این صورت است با قطع منابع مالی دولتی تکیه‌گاه بخش خصوصی از بیـن رفتـه و تولید کننده سـقوط می‌کند. اما نکته اینجاسـت که راه حل خروج از این تنگنایی که اقتصاد ایران را درگیر کرده، پیش از این در کشورهای توسعه یافته اجرایی شده اسـت، چراکه قطعا شرایط امروزی ایران در کشورهای دیگر هم وجود داشته اما توانسته‌اند با به کارگیری بهترین روش‌ها اقتصاد وابسـته شـان را نجات دهند . راهی که کمک می‌کند از این اوضاع رها شد، همان فضای رقابتی است که کشورهای دیگر برای بهبود اقتصادشـان به کار گرفته‌اند. برای مثال ۲ برند جهانی نوشـابه که بازار جهان را در دست دارند بازهم بـرای اینکه بتوانند فروش محصولات شـان را افزایش دهند، رقابت را کنار نمی‌گذارند.

شـاید در قـدم اول ورود بـه چنین فضایـی برای هیـچ یـک از تولیـدکننده‌ها خوشـایند نباشـد، اما مسـلم اسـت برای برپا کردن انقلاب اقتصادی باید از یک جا شـروع کرد. البته این ترس و نگرانی تنها برای آن دسـته از تولیدکننده‌هایـی صدق می‌کند که هنوز در سـایه و حاشیه بخش خصوصی حرکت می‌کنند اما ناخوشـایندی الحاق به چنین فضایی برای آن دسـته از تولیـد کننده‌هایی که تقریبـا به قطب تولید کالایی خاص تبدیل شده‌اند وحشـتناک است. نمونه بارز این شـرایط را خودرو سـازان ایران دارند؛ چرا که از لحاظ تولید خودرو قدرت اول این صنعت هسـتندو رقابت با خودروهای دیگر برایشان ناخوشایند است. هر چند این روزهـا یکی از دغدغه‌های مجلـس حل معضل خودرو اسـت امـا مقابله با این دسـته صنعتگران کار بسـیار پیچیده‌ای است.

ردپای دولت در اقتصاد

«دولت بزرگ اسـت»؛ این عبارت یکی از اصلی‌ترین مشـکلات اقتصاد ایران است ،چرا که رد پای دولت در بیـش از ۹۰ درصـد از پایگاه‌های اقتصـادی به وضوح دیـده می‌شـود. از شـرکت‌های پیمانـکاری گرفته تا مخابرات و ... .

جـدا از ضربه‌هایـی که اقتصاد از بـزرگ بودن دولت می‌بینـد، بخـش خصوصی تا زمان کوچک شـدن این ابعـاد نمی‌توانـد روی پای خـودش بایسـتد، چرا که تفـاوت فاحشـی میـان بودجه هایشـان وجـود دارد. اما بـا این اوصاف بخش خصوصـی و تولید کننده‌های داخلـی تا زمانـی که اراده‌ای برای مسـتقل شـدن از وابستگی هایشـان به دولت نداشـته باشند هیچ وقت نمی‌توان شاهد رشد اقتصادی و ایجاد فضای رقابتی بود.

گفت‌وگو

بررسی جای‌خالی فضای رقابتی در گفت‌وگو با محمد علی‌پور

مشکل بخش خصوصی، بزرگی دولت است

محمد علی پور
عضو کمیسیون اقتصادی مجلس شورای اسلامی

مینـا دایی: نگاهی به حضور بخش خصوصی طی ۳ دهه اخیر نشـان می‌دهد کـه خلاف آنچه که انتظار می‌رود، این بخش نتوانسـته اسـت مسـئولیت بخشـی هرچند کوچک از اقتصـاد ایران را بـه عهده بگیرد. انتظـارات بالای این بخش، آن هم در شـرایطی که بیش از ۶۰ درصد از حوزه‌هـای مختلف نیازمند به بودجه دولتی هسـتند، کمی غیرمعقولانه به نظر می‌رسـد. این اوضاع در بسـیاری دیگر از کشورهایی که شرایطی شـبیه ایران دارند متفاوت اسـت؛ دولت برای اینکه بتواند از این ظرفیت اسـتفاده کند کم‌کم شـرایطی را ایجاد کرده است که بخش خصوصی و تولیدکنندگان بتوانند روی پای خودشـان بایستند. ایجاد فضای رقابتی یکی از آن شـرایطی اسـت که به این وضعیت کمک می‌کند. اما در این میـان برخی از کارشناسـان معتقدند، بزرگی دولت ایـران در اقتصاد به بخـش خصوصی این فرصت را نمی‌دهد کـه بتوانند رقابت کنند، چراکه اگر قرار اسـت رقابتی هم صورت بگیرد باید با شـرکت‌های بزرگ دولتی باشـد که نتیجه‌اش پیش از شروع مشخص اسـت. محمد علی‌پور، عضو کمیسیون اقتصادی مجلس شورای اسلامی با خبرنگار صمت در رابطه با سـهم دولت در ایجاد فضای رقابتی و تمایل بخش خصوصی گفت‌وگو کرده است که در ادامه می‌خوانید.

در نظر گرفتن شـرایط اقتصادی ایران نشان می‌دهد که بخش خصوصی وابسـتگی شـدیدی به دولت دارد تا جایی که طی این سـال‌ها معدود تولیدکننده‌هایی بوده‌اند که توانسته‌اند وارد گود اقتصادی شوند. به نظر شما چه راهی وجود دارد که این تابو برای بخش خصوصی بشکند؟

تنها را نجات از چنین شرایطی قطع وابستگی بخش تولید و صنعت به اقتصاد دولتی اسـت. این مهم باید از سوی دو طرف صورت بگیرد. یعنی دولت به‌تدریج دست‌اندرکارانش را از اقتصاد بیرون ببرد و بخش خصوصی برای ورود به اقتصاد دسـت به کار شود. در حال حاضر دولت بیش از ۹۰ درصد اقتصاد را به‌عهده گرفته است و با توجه به شرایط کنونی که ایران دارد، باید این وابستگی را قطع کرد.

فضای رقابتی یکی از راه‌حل‌هایی است که کشورهای در حال توسـعه، برای رونق دادن به اقتصادشـان به کار گرفته‌اند. به نظر شـما چرا ایران هنوز این فرهنـگ را وارد اقتصاد بخش خصوصی نکرده است؟

در این رابطه باید بگویم که متاسفانه حضور دولت در صنعت به‌اندازه‌ای زیاد است که دیگر فرصتی برای بخش خصوصی نمانده است که بخواهد وارد فضای رقابتی شـود. همه ابزارها در دسـت دولت است. از بانک‌ها و سازمان‌های سرمایه گذاری گرفته تا شرکت‌های پیمانکاری.

اما بعضی از شـرکت‌ها توانسته‌اند از وابستگی‌ها یشان فاصله بگیرند و وارد این فضا شوند.

نمی خواهم از کلمه رانت اسـتفاده کنم اما آن دسـته از شـرکت‌هایی هـم که موفق می‌شـوند پروژه‌هـای دولتی را به عهـده بگیرند به نوعی بـا تسـهیلات دولتی یا همان آسـانگیری‌ها روبه‌رو هسـتند و از مزایای آنها اسـتفاده می‌کنند. برای همین اسـت کـه می‌گویم فرصت به بخش خصوصی نمی‌رسد که بخواهد خودی نشان دهد.

نظرتـان دربـاره بخش‌هایـی از دولت که به بخـش خصوصی واگذار شـده‌اند چیسـت؟ این دسـته از واگذاری‌ها هم می‌تواند بخش خصوصی را مترصد حضور پررنگ‌تری کند.

بارها دیده شده است، وقتی دولت بعد از سال‌ها قبول می‌کند که شرکتی از حالت دولتی به خصوصی تبدیل شود، آن شرکت با انبوهی از بدهکاری‌ها دسـت و پنجه نرم می‌کند. وقتی هم سرمایه‌گذاری پیدا می‌شود که قبول کند این بدهی‌ها را پرداخت کند، شرکت با افت شدید کیفیتی مواجه است که یا کلا منهدم می‌شود یا از گردونه رقابتی خارج می‌گردد.

البته این را هم نباید نادیده گرفت که بخش خصوصی هم میل زیادی به استقلال یافتن ندارد. شما این مسئله را قبول دارید؟

درست است. به هر حال بخش خصوصی هم رغبت زیادی برای مستقل شدن ندارد، چرا که در تولیدات این چنینی، هم هزینه انرژی ارزان است و امکانـات زیـاد دیگری بـرای آن حوزه خاص تولیـدی از دولت واگذار می‌شـود. در نتیجه تولیدکننده هم ترجیـح می‌دهد به جای اینکه تمام هزینه‌هایـش را از طرف سـرمایه‌گذار جبران نمانـد از منابع مالی دولت استفاده کند.

با این اوصاف باید گفت همه مشـکلات بخش خصوصی به هم پیچیده شده است.

به هر حال اگر بنا باشـد که اقتصاد ایران به تجارت‌های جهانی ملحق شـود باید این شـرایط نابسـامان را از بین برد. باید هزینه‌های تولید را کاهش داده و ارزش افزوده آن را افزایش. یعنی تمام تلاشـمان این باشد که بستر برای حاضر شدن بیش از پیش بخش خصوصی کاملا مهیا باشد.

سوال دیگر درباره آن دسته از تولیدکننده‌هایی است که توان ورود بـه فضای رقابتی را دارند اما به هیچ‌وجه راضی نیسـتند که ورود کنند. از جمله آنها می‌شـود به خودروسـازان اشـاره کرد و کاملا مشخص است که آنها از این شرایط غیررقابتی سود می‌برند. نظرتان در این رابطه چیست؟

مسـئله تولیدکننده‌هایـی که به خاطـر منافع‌شـان نمی‌خواهند وارد فضای رقابتی شـود، متفاوت است. صنعت خودروسازی که تقریبا دست ۲ کارخانه است، دچار معضلی شده که نمی‌توان برای آن راهکار مناسبی پیدا کرد. ورود نکردن این شـرکت‌ها در فضای رقابتی به نفع‌شان است و برای همین تمام تلاش‌شان را می‌کنند تا تعیین‌کننده قیمت‌ها خودشان باشند.

چرا دولت برای رفع این مسئله ورود نمی‌کند؟

مشکل دولت به ۴۰ تا ۶۰ هزارکارمندی برمی‌گردد که در این کارخانه‌ها مشغول به کار شده‌اند. دغدغه دولت بیکار شدن این جمعیت قابل توجه است. به همین منظور نمی‌تواند برخورد قاطعی با آنها داشته باشد.

به نظرتان راهـکاری وجود دارد که این بخش را یا وارد فضای رقابتی کرد یا مانع حضورشان شد؟

دولت باید یک بار برای همیشـه سـود و زیان برخورد با این بخش از صنعت را بررسی کند. به اعتقاد من اگر بتوانند نیازهای کارمندان مشغول به کار در این کارخانه‌ها را تامین کنند، معضل به کلی از بین خواهد رفت. خوب یا بد، کاملا مشخص است که تولیدات این کارخانه‌ها با کشورهایی که شرایط اقتصادی‌شان با ما همسان است قابل مقایسه نیست، اما ورود نکـردن به فضای رقابتی این کمک را به آنها می‌کند که حرف اول و آخر را خودشان بزنند.

صنعت
صمت
۹
۱۰
۲۳
۲۴
industry@smtnews.ir
دوشنبه ۲۷ مردادماه ۱۳۹۳ - ۲۱شوال ۱۴۳۵- ۱۸ آگوست ۲۰۱۴

- خودروها دیگر خاک نمی‌خورند
- تقابل رولزرویس و بنتلی
- شوق پرواز با رفع کامل تحریم‌ها

نگرانی‌هایی برای بسته خروج غیرتورمی از رکود و لایحه حمایت از تولید

تشابه بسته و لایحه دردسرساز می‌شود؟

شکوفه حبیب‌زاده- گروه صنعت: همسو بودن لایحه حمایت از تولید و بسته سیاستی خروج غیرتورمی از رکود هرچند سبب خرسندی بسیاری از صنعتگران شد اما به دلیل برخی شنیده‌ها، نگرانی‌هایی را در پی داشته است. شنیده‌ها حاکی از آن است که مشاور اقتصادی رییس‌جمهور از احتمال منتفی شدن ادامه بررسی لایحه حمایت از تولید به‌سبب تشابه با بسته سیاستی خروج غیرتورمی از رکودخبر داده است.

بسته خروج از رکود دولت، بسته‌ای ۳۲ صفحه‌ای شامل ۱۷۷ بند است که در ۴ فصل تنظیم شده است. سیاست‌های کلان، بهبود فضای کسب‌وکار، تامین منابع مالی و فعالیت‌ها و محرک‌های خروج از رکود، عنوان این فصل‌ها هستند که ۱۳۷ بند از این بسته به‌طور مستقیم مرتبط با تولید بوده و ۴۰ بند نیز به طور غیرمستقیم تولید را هدف قرار می‌دهند. به گفته مسعود نیلی، مشاور اقتصادی رییس‌جمهوری، دولت یا نهادهای زیرمجموعه آن پیش از این در ارتباط با کمتر از ۳۰ مورد از این بندها تصمیم‌گیری کرده‌اند. بیش از ۶۰ مورد از این بندها در اختیار دستگاه‌های منفرد زیرمجموعه دولت است که به تنهایی می‌توانند نسبت به اجرای آن اقدام کنند. ۴۸ مورد نیز،نیاز به تصمیم‌گیری در هیات دولت دارد و تنها ۳۰ مورد آن نیاز به قانون دارد که به گفته رییس‌جمهوری به‌منظور تصویب قانونی به مجلس ارسال شده است.

حسین ابویی مهریزی، معاون برنامه‌ریزی توسعه و فناوری وزارت صنعت در گفت‌وگو با صمت از ارسال این لایحه در تاریخ ۱۹ مردادماه از سوی رییس‌جمهوری به علی لاریجانی، رییس مجلس شورای اسلامی با نام لایحه «رفع موانع تولید رقابت‌پذیر و ارتقای نظام مالی کشور» خبر داد.

ابویی مهریزی در رابطه با تشابه این لایحه با بخش‌هایی از بسته سیاستی خروج غیرتورمی از رکود اظهار کرد: در پیش‌نویس اولیه این لایحه، شباهت‌هایی بین لایحه حمایت از تولید و این بسته وجود داشت اما تغییراتی در آن اعمال و سپس به مجلس ارسال شد.

معاون برنامه‌ریزی وزارت صنعت، معدن و تجارت در رابطه با بررسی پیشنهادهای کارشناسان در مورد این لایحه افزود: هر پیشنهادی که از سوی کارشناسان در این زمینه مطرح شده مورد بررسی قرار گرفته و این پیشنهادها با چند شرط لحاظ شده است. یکی از این ۲ شرط به این بازمی‌گردد که نیاز به قانون باید در آن زمینه وجود داشته و دیگری اینکه چنین قانونی در آن رابطه پیش از این پیش‌بینی نشده باشد.

▣ بلاتکلیفی لایحه حمایت از تولید

در همین حال ،رییس کمیسیون صنایع اتاق بازرگانی و صنایع و معادن ایران نیز در گفت‌وگو با صمت در رابطه با آخرین وضعیت لایحه حمایت از تولید گفت: پس از ۳ سال کار و بررسی بر روی لایحه حمایت از تولید به این دلیل که بندهایی از این لایحه در بسته سیاستی ۱۷۷ بندی دولت آمده، ممکن است موضوع ادامه بررسی این لایحه منتفی شود.

احمد پورفلاح با اشاره به اینکه منتفی شدن این لایحه ظلم به بخش تولید کشور است، اظهار کرد: اجرای بسته سیاستی دولت برای خروج از رکود زمان‌بر است و اجرایی شدن آن به حداقل ۵ سال زمان نیاز دارد.

وی ادامه داد: در حال حاضر وضعیت لایحه حمایت از تولید مبهم است زیرا از یک‌سو مشاور رییس‌جمهور از منتفی شدن آن خبر داد و از سوی دیگر ابویی‌مهریزی، معاون وزیر صنعت،معدن و تجارت از راه یافتن آن به مجلس خبر داده است.

▣ ضرورتی برای ادامه پروسه لایحه حمایت از تولید وجود ندارد

پورفلاح با اشاره به این که معاون برنامه‌ریزی وزارت صنعت ،معدن، و تجارت اعلام کرده است که لایحه حمایت از تولید به موازات بسته حمایتی به مجلس می‌رود، تصریح کرد: البته نیلی اعلام کرده که برخی بندهای این لایحه در بسته حمایتی دولت آمده است بنابراین دیگر ضرورتی برای ادامه پروسه لایحه حمایت از تولید وجود ندارد.

رییس کمیسیون صنایع اتاق بازرگانی ایران بیان کرد: نگران هستیم که شاید این لایحه مانند نسخه اول آن که در سال ۱۳۹۱ تنظیم شد، کنار گذاشته شود. اگر مشاور رئیس‌جمهور تاکید دارند که برخی بندها در بسته آمده، در این صورت درخواست ما این است که آن بندها در بسته حمایتی که مرتبط با لایحه حمایت از تولید است، اولویت داده شود.

> ابویی‌مهریزی: هر پیشنهادی که از سوی کارشناسان در زمینه لایحه حمایت از تولید مطرح شده مورد بررسی قرار گرفته و این پیشنهادها با ۲ شرط نیاز به قانون و نبود قانونی در این خصوص لحاظ شده است

رییس کمیسیون صنایع اتاق بازرگانی و صنایع و معادن ایران افزود: باید تکلیف این لایحه بعد از ۳ سال مشخص شود، زیرا استراتژی اقتصاد کشور است و نمی‌توان با روی کار آمدن یک بسته سیاستی جدید آن را کنار گذاشت.

وی با اشاره به بخش‌های مرتبط با تولید در بسته خروج غیرتورمی از رکود گفت: در این بسته برای مطالبات معوق اولویت‌هایی در نظر گرفته شده است. براساس آنچه در این بسته آمده، این مطالبات یا پرداخت می‌شود و یا تهاتری تسویه خواهد شد. از سویی در بسته خروج غیرتورمی از رکود بر تعیین تکلیف بدهی‌های ارزی تاکید شده تا واحدها بیش از این منتظر نمانند.

▣ ۳پارامتر مهم در بسته خروج غیرتورمی از رکود

پورفلاح در رابطه با ۳پارامتر مهم در بسته خروج غیرتورمی از رکود اظهار کرد: به نظر می‌رسد در بسته به ۳پارامتر به درستی اشاره شده است. نخست دسترسی همه صنایع به منابع محدود بانکی است. به‌ویژه اینکه برای صنایع کوچک و متوسط فضای بیشتری دیده شده است. مورد دوم اعمال سیاست‌های صنعتی و معدنی به‌صورت همگن و همسو است تا نگاه‌های متفاوتی به این دو نباشد زیرا صنعت و معدن از هم جدا نیستند. پارامتر سومی که در این بسته در نظر گرفته شده، توانمندسازی صنایع کوچک به سبب ایجاد اشتغال و جلوگیری از کاهش نیروی کار در واحدهای تولیدی است.

وی در ادامه افزود: از سویی در این بسته به نفع بودجه عمرانی، برنامه‌هایی در نظر گرفته شده است. تا امروز متاسفانه بودجه عمرانی قربانی بودجه جاری و انحرافات بودجه‌ای می‌شد. این بودجه که بیشتر به نفع صنعت و معدن کشور در نظر گرفته می‌شد رو به افول می‌رفت و در انتهای سال شاهد بودیم که انحرافات بالایی در بودجه صورت گرفته و هیچ ضمانت اجرایی برای بازپس‌گیری آن وجود نداشت.

▣ لزوم قانونی شدن ۲۸ بند در لایحه

رئیس کمیسیون صنایع اتاق بازرگانی و صنایع و معادن ایران با اشاره به بندهای موجود در لایحه حمایت از تولید گفت: ۲۸ بند در سیاست‌های لایحه حمایت از تولید وجود دارد که نیاز به قانون دارد. این ۲۸ مورد تا مراحل قانونی خود را طی کند، زمان زیادی می‌برد و ۱۸ماهی که برای آن در نظر گرفته شده کافی نخواهد بود.

وی افزود: از سویی ۴۸مورد دیگر نیز وجود دارد که دولت باید آنها را به تصویب رساند، زیرا یک وزارتخانه درگیر آن نیست و به دیگر وزارتخانه‌ها نیز مرتبط است. امیدواریم که این لایحه سریعتر و زودتر از بسته تصویب شود تا بیش از این بخش مولد تولید چشم‌انتظار نماند.

پورفلاح، عضو کمیسیون ماده ۷۶ نیز گفت: بررسی قوانین مزاحم در کمیسیون ماده ۷۶ جزو مسئولیت‌های اتاق بازرگانی است و در این رابطه کارگروهی در اتاق در نظر گرفته شده است.

نسخه نهایی بررسی‌ها بر روی این قوانین آماده شده و به زودی در اختیار هیات دولت قرار خواهد گرفت.

این شباهت‌ها بین این بسته سیاسی- اقتصادی هرچند دلگرم‌کننده به نظر می‌رسد اما با توجه به این حرف و حدیث‌ها، امید می‌رود که سرنوشت لایحه حمایت از تولید به سرنوشت ۳ سال قبل دچار نشود و مسیر قانونی خود را طی کند.

روی خط خبر

▣ **شاتا-** علی یزدانی معاون توسعه مدیریت، منابع و امور استان‌ها در نخستین همایش معاونان توسعه مدیریت و منابع سازمان‌های صنعت، معدن و تجارت به بیان سیاست‌ها و برنامه‌های کلان این معاونت در سطح استان‌های کشور پرداخته و وظایف و انتظارات موردنظر را از معاونان توسعه مدیریت و منابع استان‌ها تبیین کرد.

▣ **خبر آنلاین-** نیره پیروزبخت رییس سازمان ملی استاندارد گفت: این سازمان و وزارت بهداشت همه متخلفان استفاده از روغن پالم در محصولات شان را به مراجع قضایی معرفی خواهد کرد و براساس آن خط تولید محصولی که روغن گیاهی و پالم استفاده می‌کند متوقف شده و خط تولید آن متوقف خواهد شد.

▣ **صمت** علی‌اصغر توفیق معاون آموزش، پژوهش و فناوری وزارت صنعت، معدن و تجارت گفت: فرآیند تولید نوآور و ایجاد حرفه‌های نو در صنعت فناوری اطلاعات ضرورتی است که امروز باید مورد توجه بیشتری قرار گیرد. توفیق در ادامه افزود: باید به موضوع ارتقای سهم صنعت فناوری اطلاعات در توسعه اقتصادی کشور بپردازیم. تلاش می‌کنیم تا با تدوین برنامه‌ها و سیاست گذاری‌های مناسب و در سایه برگزاری چنین نشست‌هایی از نزدیک در جریان مشکلات و معضلات فعالان صنعت نرم‌افزار قرار بگیریم و با تعامل دو جانبه از نقطه نظرات آنان در جهت بهبود فرآیندها و اقدامات لازم دراین صنعت بهره‌مند شویم.

سقف فروش ۲۰ میلیارد تومانی برای حضور در میان شرکت‌های برتر

گروه صنعت- امسال برای هفدهمین سال متوالی، سازمان مدیریت صنعتی ایران اقدام به معرفی ۱۰۰ شرکت برتر IMI -۱۰۰ و همچنین ۵۰۰ شرکت برتر خواهد کرد. در حال حاضر بر اساس آمار این سازمان، حدود ۹۷ درصد صادرات غیرنفتی و همچنین ۵ درصد اشتغال در اختیار ۵۰۰ شرکت برتر قرار دارد. همچنین ۱۰ شرکت برتر این فهرست نیز ۸۴ درصد صادرات را در اختیار دارند. رییس سازمان مدیریت صنعتی با بیان معرفی این شرکت‌ها در اسفندماه امسال اظهار کرد: اگر مسائل و مشکلات ۱۰۰ شرکت برتر حل شود گویی ۵۰ درصد صادرات غیرنفتی رونق گرفته است.

علی کرمانشاه با بیان این که ذی‌نفعان این ارزیابی شامل چند گروه است، تصریح کرد: نخستین ذی نفع این ارزیابی خود شرکت‌ها هستند که می‌توانند وضعیت خود را با سال‌های قبل و همچنین با باقی شرکت‌ها مقایسه کنند.

وی در ادامه در تشریح مزایای این ارزیابی افزود: در این ارزیابی‌ها مشخص شد که ۶ شرکت خودروساز ۸۸ رتبه افت داشته‌اند که چرایی این مسئله و گرایش به سرمایه‌گذاری در شرکت‌های خدماتی و بانک‌ها و بیمه و... نیز از دیگر دستاوردهای این ارزیابی‌ها خواهد بود.

کرمانشاه با تاکید بر اینکه امروزه شرکت‌های

بزرگ به صورت شبکه‌ای کار می‌کنند و اگر شرکت‌ها می‌خواهند که مزیت رقابتی داشته باشند باید استراتژی بزرگتر شدن داشته باشند، تصریح کرد: دولت و سیاست گذاران ذینفعان بعدی این رتبه‌بندی هستند، این در حالی است که در شرایط رکود اقتصادی، سهم ۱۰ شرکت برتر برای تاثیرگذاری در اقتصاد بسیار مهم است.

رئیس سازمان مدیریت صنعتی ایران پژوهشگران و سرمایه‌گذاران جدید و همچنین مردم را از جمله ذینفعان برشمرد و اضافه کرد: در کنار این رتبه‌بندی که الگوگیری از فورچون ۵۰۰ است، رتبه‌بندی‌های دیگری نیز در کشورهای دیگر انجام می‌شود که ببیشتر شاخص‌های کیفی را در نظر دارد.

در ادامه احمد درویش، مدیر مرکز رتبه بندی شرکت‌های برتر با اشاره به ارزیابی شرکت‌ها بر اساس ۲۸ شاخص مورد نظر گفت: امسال بر اساس درخواست شرکت‌های کوچک تر که خواستار حضور در این بررسی بودند، برای نخستین بار کف فروش شرکت‌ها از ۴۰ میلیارد به ۲۰ میلیارد تومان کاهش داده شد.

وی افزود: این اقدام به دنبال درخواست بنگاه‌های اقتصادی کوچکتر و با هدف توسعه بانک اطلاعاتی انجام شده است اما با این حال با توجه به ارزیابی سال‌های گذشته به‌طور قطع این شرکت‌ها در فهرست ۵۰۰ شرکت برتر فروش قرار نمی‌گیرند و آنها تنها در گروه‌های صنعتی که امسال به همین منظور اضافه کرده‌ایم، قرار می‌گیرند.

مدیر مرکز رتبه‌بندی شرکت‌های برتر ادامه داد: بدین ترتیب شرکت‌ها و بنگاه‌ها می‌توانند وضعیت و جایگاه خود را در بین گروه‌ها و شرکت‌های هم جنس خود ببینند.

درویش با اشاره به افزودن شاخص صادرات در سال گذشته افزود: این شاخص به دلیل اهمیتی که در اقتصاد کشور دارد سال گذشته اضافه شد و در بسته اقتصادی اخیر دولت هم بر روی این شاخص تاکید ویژه‌ای شده و دولت می‌تواند بدین ترتیب و با اهمیتی که این عامل در اقتصاد دارد، افت و خیز شرکت‌ها را مورد بررسی قرار دهد.

گپ

فراهم‌شدن بسترهای اقتصادی برای تولید

بنفشه بینش: همزمانی ارائه لایحه حمایت از تولید و بسته سیاستی خروج غیرتورمی از رکود نگرانی‌هایی را به وجود آورده است. صنعتگران عقیده دارند هرچند شباهت‌هایی بین این دو وجود دارد اما لایحه حمایت از تولید چیزی فراتر از آنچه در بسته به آن اشاره شده است را برای تولید در نظر دارد و نیازمند قوانینی خاص است. در این راستا با محمدرضا مرتضوی، دبیرکل خانه صنعت، معدن و تجارت به گفت‌وگو نشستیم که در ادامه می‌خوانید:

◉ گفته می‌شود بخشی از لایحه حمایت از تولید و بسته سیاستی خروج غیرتورمی از رکود همسو است. نظر شما در این رابطه چیست؟

طبیعی است که لایحه حمایت از تولید و بسته سیاستی خروج از رکود باید نقاط تشابهی داشته باشند، زیرا بزرگ ترین خطری که امروز تولید را تهدید می‌کند، رکود و ایستایی در اقتصاد است و اگر بخواهیم از رکود خارج شویم باید چند اتفاق مهم بیفتد، یکی از اتفاقات این است که منابع کافی در کشور وجود داشته باشد که با مدیریت صحیح بتوانیم این منابع را به سمت مصرف کالاهای داخلی هدایت کنیم و مردم امکان خرید آن را داشته باشند. در زمانی که رشد تورم به شکل کنونی ادامه داشته باشد، در واقع قدرت خرید مردم کاهش می‌یابد. بنابراین باید نخست بسترهای اقتصادی را برای تولید فراهم کرد.

◉ به عقیده شما اولویت باید با بسته خروج از رکود باشد یا لایحه حمایت از تولید؟

باید در نظر داشته باشید اگر بدون اینکه زیرساخت‌های لازم را برای حمایت از تولید ایجاد کنید اقدام به تدوین هر لایحه‌ای کنید، تفاوتی نمی‌کند همان اتفاقی که در ۳-۲سال اخیر برای تولید افتاد که ناشی از عملکرد نادرست دولت قبل در قبال تولید بود. با اینکه در گذشته تذکرات زیادی به دولت داده و اعلام می‌شد که این مسئله منجر به پدیده‌های شوم اقتصادی خواهد شد، اما دولت به آن توجهی نداشت. بنابراین بزرگ‌ترین حمایتی که می‌توان از تولید به‌عمل آورد این است که زیرساخت‌های لازم را در اقتصاد برای آن فراهم کرد که از مهم‌ترین زیرساخت‌ها، تورم‌زدایی است. در مرحله بعد باید از بن‌بست رکود خارج شد. در این راستا دولت باید برنامه‌های اقتصادی خود را بر مبنای داشته‌های اقتصادی خود تنظیم کند. نمی‌توان در انتظار نتیجه مثبت مذاکرات ماند و برنامه‌ها را براساس آن تنظیم کرد. دولت باید با توجه به وضعیت موجود و منضبط عمل کند.

نگاه

دردم از یار هست و درمان نیز هم!

نصرالله محمدحسین فلاح
عضو هیات‌مدیره کنفدراسیون صنعت

تداوم تلاش‌های سیاست مداران پرتلاش برای ادامه مذاکرات سازنده با گروه ۱+۵ با حفظ حقوق ملی، با وجود اشکال تراشی‌های بعضا ساختگی در درون و بیرون کشور نشانگر پیگیری خواسته‌های صنعتگران است. اما تصور آنها از روان‌تر شدن دادوستدهای بانکی در سایه پیشرفت گفت‌وگوها برآورده نشده و منطقی است که با پیشرفت بیشتر در آن شاهد گشایش در پیوندهای تجاری به نفع صنعت و تجارت باشیم.

مهم‌ترین عامل اثرگذار بر رکود صنعتی و سرمایه‌گذاری‌ها تاکنون فضای روانی ناشی از گفت‌وگوهای سیاسی و ثبات نسبی نرخ ارز بوده است وگرنه بی‌رونقی بازار برای برخی از صنایع ادامه دارد و بلکه بیشتر نیز شده است.

آثار سیاست‌های توسعه صادرات به‌تدریج در حال آشکار شدن است. در این حوزه تصمیم به پرداخت حدود ۳۰میلیون دلار جایزه آن هم برای کل صادرات، انتظاری است با تجربه تلخی که از مانع‌تراشی‌های اداری و دیر پرداختن جوایز صادراتی وجود دارد که محرکی قوی نیست و افزایش حقوق دولتی صنایع معدنی و تصمیم به اعمال جریمه‌های اضافه برداشت سال‌های پیش در نهایت به افزایش هزینه صنایع مزبور و کاهش صادرات آنها انجامیده است.

تامین سرمایه برای گردش امور جاری به‌ویژه برای صنایع کوچک و متوسط و طرح‌های نوبنیاد صنعتی یک دغدغه درجه اول است. محدودیت برای فراهم کردن وثایق معتبر و عدم آزادسازی وثایق غیرلازم و شیوه قیمت‌گذاری بر وثایق و مهم تر از همه فقدان مدیریت بر وثایق و موانع حقوقی در نقد کردن آنها از عوامل اصلی دیر به تفاهم رسیدن بانک‌ها و نیازمندان حوزه صنعت است. پرداخت نشدن بدهی‌های فراوان و معوق نهادهای دولتی و یکطرفه بودن آنها که امکان قانونی از طرف صنایع بستانکار را می‌گیرد و بالاخره ترس صنعتگران از اقدام علیه مشتریان دولتی از دیگر دلایل شکل‌گیری بحران نقدینگی و تامین سرمایه در بنگاه‌هاست. اکثر صنعتگران دولت را یک مشتری بزرگ می‌دانند که: «دردم از یار هست و درمان نیز هم!».

یادداشت

توسعه مرکز تحقیقات به جای ایجاد سایت جدید

بهرام شهریاری
عضوهیات‌مدیره‌انجمن‌قطعه‌سازان‌ایران

این روزها صنعت خودرو با مشکلات جدی مواجه است اما انداختن همه مشکلات بر گردن تحریم‌ها و توجیه عملکرد نامناسب در این زمینه چندان درست نیست. این نگاه که مدیران وقت به بهانه ایجاد زیرمجموعه جدید، قطعه‌سازان جدیدی وارد چرخه تولید کردند که تولیدکننده نبودند و عمده فعالیت آنها در حوزه واردات آن هم از کشورهای چین و امثال آن لحاظ کیفیت سابقه خوبی نداشته، نمی‌تواند چندان قابل توجیه باشد. به همین دلیل خودروسازان به این بخش وابسته شدند و تغییر نرخ ارز باعث شد در واردات با مشکل مواجه شوند که در نهایت شاهد تولید خودروهایی ناقص و رسوب آنها در خط تولید بودیم.

این روزها صنعت خودرو بیش از هر امر دیگری به عمق ساخت داخل نیاز دارد، کاری که در گذشته در حال پی‌ریزی شدن بود و در این راستا شاهد بودیم که در بحث تولید قطعات ،برخی خودروها تا مرز ۹۰ درصد از بخش خارجی بی‌نیاز شدند، حتی این خودکفایی در برخی از خودروها همچون پیکان به زیر ۱۰۰ درصد رسید. از سوی دیگر توانایی قطعه‌سازان داخلی به جایی رسید که ۲ خودروساز بزرگ فرانسه یعنی پژو و رنو برای خرید این ۲ شرکت، اقدام به تاسیس دفتر خرید کردند. آن هم به دلیل اینکه سطح کیفی قطعات خودروی داخلی را به اندازه‌ای دیدند که بتوانند اقدام به خرید قطعه از ایرانی‌ها کنند. هم‌اکنون یکی از محدودیت‌های تولید قطعه‌سازان، بازپرداخت بدهی خودروسازان به قطعه‌ساز است. در همین حال در پی پرداخت نشدن بدهی، قطعه‌ساز به بانک‌ها مقروض شده یا اینکه زیرمجموعه‌های فراوانی را به وجود آورده که در تیراژ اقتصادی نمی‌توانستند، قطعه تولید کنند. در این شرایط قطعه‌سازان با ظرفیت اندک و سطح فناوری پایین به فعالیت ادامه دادند که مجموع این عوامل به کاهش تولید و خاک خوردن خودروهای نیمه‌ساز در انبارها منجر شد. کارشناسان بخش خودرو همواره معتقدند که ایران همچون اتریش، این قابلیت را دارد تا به قطب قطعه‌سازی تبدیل شود. حرکت به سمت عمیق‌سازی در تولید توسط خودروسازان یکی از راهکارهای موثر است که این امر از طریق استفاده از فناوری شرکت‌ها یا قطعه‌سازان اصیل میسر خواهد شد. یکی دیگر از راهکارهایی که در گذشته برای سبک‌سازی قطعه‌سازی بدنه ارائه شد، ادغام شرکت‌های کوچک بود. در گذشته موانعی در این خصوص وجود داشت که شاید به جرات بتوان گفت، در حال حاضر این موانع هموار شده و می‌توان با ایجاد کنسرسیوم‌هایی با خودروسازان بزرگ که قابلیت صدور قرارداد داشته باشند از خودروسازان حمایت کرد. از سوی دیگر ایجاد سایت‌های جدید در زیرمجموعه‌های خودروسازها یکی دیگر از مشکلات موجود در این مسیر است، زیرا خودروسازها خود نقشی در توسعه آنها نداشته‌اند و چون ایجاد این سایت‌ها با برنامه‌ریزی انجام نشده چندان راهکاری برای بهبود وضعیت تولید نبوده است. در حال حاضر در بهترین شرایط ۱میلیون و ۵۰۰هزار خودرو در سراسر کشور تولید می‌شود که در مقایسه با کشور چین می‌توان نتیجه‌گیری کرد که تولید خودرو با تیراژهای ۱۰ میلیونی با هر برند تنها چند سایت ساخت خودرو را در خود جای داده است. اما در ایران با پراکنده شدن کارخانه‌ها هیچ بازدهی تولید و ارزش افزوده‌ای ایجاد نشده است. بنابراین بهتر است در حال حاضر به جای ایجاد سایت جدید و انباشت سرمایه، خودروسازان اقدام به گسترده‌تر کردن مرکز تحقیقات خود کنند تا با توسعه محصول بتوانند در کسب بازارها با اقبال روبه‌رو شوند.

روی خط خبر

خبر خودرو- ابراهیم نکو عضو کمیسیون اقتصادی مجلس درخصوص سختگیرانه‌ترشدن شاخص‌های کیفیت خودرو گفت: باید دلایل تعریف نشدن شاخص‌ها دراین مدت و خساراتی که به صنعت خودرو وارد شد و مردم نیز متضرر شدند، بیان شود. البته این دلایل می‌تواند توجیه داشته باشد، زیرا به هرحال این اتفاق باید زودتر از این‌ها می‌افتاد، به خصوص زمانی که تصمیم براین شد که این شاخص‌ها معرفی شود ولی به هرحال هرموقع اقدام کنیم برای جلوگیری از ضرر دیر نیست. این شاخص هاست که می‌تواند پویایی صنعت خودرو را به دنبال داشته باشد و به سر درگمی‌ها پایان دهد.

ایسنا- سهم خودروهای خارجی از بازار خودروی کشور در حال افزایش است.بر اساس جدیدترین آمار گمرک واردات خودرو به کشور در ۴ ماه نخست امسال ۱۶۸ درصد نسبت به مدت مشابه سال گذشته افزایش یافته است. افزایش واردات خودرو به کشور در سال‌جاری درحالی است که طبق بررسی‌های صورت گرفته، در سال گذشته ۳۵ درصد ارزش فروش بازار خودروی ایران مربوط به خودروهای وارداتی بوده است.سال گذشته نیز واردات انواع خودرو به کشور با رشد ۷۵ درصدی همراه بود و مجموعا ۷۸ هزار و ۶۷۳ دستگاه خودرو وارد کشور شد با این حال در ۴ ماهه نخست امسال نصف واردات خودرو در سال گذشته، خودرو وارد کشور شده است.

با تکمیل ۸۰هزار خودرو ناقص و عزم جدی بر تولید کامل

خودروها دیگر خاک نمی‌خورند

حسین علیزاده- گروه صنعت: طی سال‌های گذشته که تولید در صنعت خودرو روی غلتک افتاد و توانایی خودروسازان در این حوزه با توجه به ظرفیت‌های تولید افزایش یافت، به یکباره با تحولات سیاسی داخلی و خارجی در چند سال اخیر بخش اقتصاد و صنعت به رکود کشیده شد؛ آن هم در شرایطی که برخی از بخش‌های صنعتی به سبب مدیریت‌های ناصحیح و کارشناسی نشده یا ورشکست شدند یا اینکه به سختی به مقوله تولید محصولات خود پرداختند. اما شاید یکی از صنایعی که در این میان هم از داخل و هم از خارج مورد فشار و زیان قرار گرفت، بخش خودروسازی کشور بود. البته عنوان کردن اینکه تمامی مشکلات این صنعت به گردن تحریم بوده کمی دور از انصاف است آن هم در شرایطی که عمده فعالان بخش صنعت خودرو و قطعه‌سازی کشور معتقدند که بسیاری از خودروهای تولیدی بعد از تحریم‌ها و با وجود وابستگی به خودروساز مرجع همچنان در شرایط تحریم‌های بین‌الملل به تولید رسیدند. با این حال با در نظر گرفتن این مطلب که تحریم‌ها علیه خودروسازی ایران به دلیل با اهمیت بودن این صنعت از سوی ایالات متحده آمریکا و شخص رییس جمهور این کشور درک شد که بلافاصله بعد از اجرای آن ما تاثیرات عمده‌ای را در ساختار تولید خودروهای داخلی به‌وضوح لمس کردیم. اما آنچه می‌تواند از اهمیت بالایی برخوردار باشد این است که در همان شرایط بسیاری از خودروهایی که در حوزه تولید به کشور سازنده آن در بحث قطعات وابسته بودند از خطوط تولید خارج و در کارخانه‌ها رسوب کردند. همین موضوع موجب شد تا در ابتدا عمده سرمایه خودروسازان در بخش نهایی تولید هدر رفته و انباشت شود و در نهایت خودروسازان به قطعه‌سازان مقروض شده و بخش‌های دیگر را نیز درگیر کردند. از سوی دیگر این روند موجب شد تا خودروسازان در خصوص تعهدات خود به خریداران با مشکلاتی در خصوص تحویل خودرو انتخابی مواجه شده یا در زمان معین شده قادر به تحویل خودرو به مالک نباشند و در نهایت اینکه خودرو مورد نظر به خودروی دیگری در زمان تحویل تبدیل شود.

خود تامینی خودروسازها در زمان تحریم

در همین راستا معاون امور صنایع و اقتصادی وزارت صنعت، معدن و تجارت به صمت گفت: برخی خودروهای تولیدی خودروسازان با اقبال در بازار روبه‌رو شدند به طور مثال خودروی پژو ۲۰۶ در شرایط تحریم و در مقطعی با توقف تولید مواجه شد که خودروساز بر همین اساس دست به خودتامینی زد.

محسن صالحی‌نیا در ادامه افزود: خود تامینی به این معنا بود که بخشی از قطعات که می‌توانست با خودکفایی تولید شود، در چرخه تولید قرار گرفت ،به طوری که در همین شرایط شاهد بودیم خودرو پژو ۲۰۶ بدون وقفه روی خط تولید قرار گرفت. وی ادامه داد: همچنین تولید برخی خودروها به دلیل حجم بسیار پایین تولید و همچنین شرایط تحریم که بر تولید آن‌ها تاثیرگذار بود، از سوی برخی خودروسازان خصوصی متوقف شد، زیرا آنها معتقد بودند ارزش افزوده یا بازگشت سرمایه‌ای در آن ایجاد نشده و تعطیلی آن چندان چشمگیر نبوده است.

معاون وزیر صنعت، معدن و تجارت با بیان اینکه در این شرایط خودروساز با تکیه بر توانایی خود و نیاز بازار می‌تواند از شرایط تحریم و مشکلات آن عبور کند، تصریح کرد: این درحالی بود که در حوزه تامین قطعات این امر با تلاش قطعه‌سازان در گذشته صورت گرفت که همین امر نیز تحت مدیریت خودروساز و تعامل این دو بخش اتفاق افتاد. این در شرایطی‌است که خودروسازان با رصد احتیاجات خود و همچنین با مطلع کردن قطعه‌ساز در خصوص تامین نیاز خود آن هم در شرایطی که شاید خودروساز بنا به فضای تولید، نیاز به تامین قطعاتی خاص دارد، قطعه‌سازان با پشتیبانی این بخش به راه افتاده و به خطوط تولید خودروهای ناقص کمک می‌کنند.

صالحی‌نیا در پاسخ به این سوال صمت مبنی بر اینکه با شرایط حال حاضر تولید و ظرفیت تولید، همچنین نیاز بازار ایجاد سایت جدید برای خودروسازان در داخل و خارج ضرورتی دارد؟ گفت: در حال حاضر ظرفیت تولید خودرو نزدیک به ۲ میلیون است و از سوی دیگر نیاز بازارهای داخلی و خارجی حدود ۱ میلیون و ۳۰۰ هزار خودرو است؛ البته باید توجه داشت این میزان از سال ۹۱ کاهش یافته اما در هر حال با توجه به این میزان عرضه و تقاضا، می‌توان گفت ایجاد سایت جدید انباشت سرمایه در برداشته و منطقی نخواهد بود. اما اگر به صورت توسعه محصول با هدف تولید خودروهایی خاص با کیفیت بالا و متفاوت با خودروهای فعلی باشد می‌توان آن را مورد بررسی قرار داد.

۳۰ درصد مشکلات ناشی از تحریم‌ها بود

در همین حال مدیرعامل شرکت ایران خودرو نیز در گفت‌وگو با صمت با اعلام این که از ابتدای امسال تمام خودروهای تولیدی این شرکت کامل بوده است، تصریح کرد: همچنین از ۵ خرداد امسال خودروهایی که از سال گذشته ناقص بودند کامل شده و در حال حاضر هیچ خودروی ناقصی در این شرکت باقی نمانده است.

هاشم یکه‌زارع در خصوص میزان خودروهای ناقص در ایران‌خودرو گفت: خودروهای ناقص این شرکت به مرز ۸۰ هزار دستگاه رسیده بود ولی در حال حاضر با تکمیل این خودروها و تولید آنها این آمار به صفر رسیده است. وی با اشاره به اینکه تکمیل تمامی این خودروها در شرایط تحریم صورت گرفت، افزود: ۳۰ درصد مشکلات ناقص ماندن و رسوب شدن خودروها در ایران‌خودرو تحت شرایط تحریم و باقیمانده آن ناشی از سیاست‌های مدیریت گذشته در این شرکت بوده است. یکه‌زارع همچنین گفت: سیاست شرکت ایران‌خودرو این است که از این پس هیچ خودرویی به شکل ناقص تولید نشود. مدیرعامل شرکت ایران خودرو در پاسخ به این سوال که ایجاد سایت جدید در زیر مجموعه ایران‌خودرو پس از این منطقی است، تصریح کرد: درحال حاضر ظرفیت ساخت خودرو ۱میلیون و ۵۰۰ هزار دستگاه در سال است که نیاز بازار نیز بیش از ۱میلیون و ۲۰۰هزار دستگاه در سال نیست و با توجه به این آمارها ایجاد سایت جدید نیاز نبوده و ما مخالف ساخت آن در شرایط کنونی هستیم.

اگر چه نمی‌توان توان خودروسازان و قطعه‌سازان را در این خصوص نادیده گرفت، اما باید در نظر داشت در هر مرحله‌ای ممکن است شرایط گذشته مشابه تحریم‌ها پیش بیاید و خودروسازان یا مجبور به انبارنشینی محصولات تولیدی وابسته به خودروسازان خارجی شوند یا مجبور به ساخت خودروهای خارج از استانداردهای تعریف شده که لازم است راهکاری در این خصوص اندیشیده شود.

مهلت یک هفته‌ای مجلس به خودروسازان برای ارائه اسناد

فوتبال خودرویی

گروه خودرو: تعیین تکلیف قیمت خودرو تا به کی به طول می‌انجامد؟ این سوال فعالان بازار، مصرف‌کنندگان خودرو و حتی خود خودروسازان از این روند است که بازار خودرو تا به کی در این شرایط باقی خواهد ماند؟ شاید به جرات بتوان گفت در هیچ جای دنیا تعیین تکلیف یک کالا آن هم خودرو تا به این حد جنجال‌برانگیز نبوده است. جالب آنکه هر بخشی که به نحوی مسئولیت بازنگری، تعیین تکلیف و ابلاغ نهایی‌ها را برعهده دارد با اظهارنظرهای گوناگون به شرایط نامساعد این صنعت و بازار آن دامن می‌زند. مسئله‌ای که شاید نتوان پایانی برای آن متصور شد. این در حالی است که رییس هیات تحقیق و تفحص از خودروسازان با بیان اینکه کمیته بازنگری قیمت خودرو هنوز اطلاعات مورد نیاز خود را از خودروسازان دریافت نکرده است، گفت: خودروسازان برای ارسال اطلاعات به کمیته بازنگری خودرو فقط این هفته فرصت دارند.

علی علیلو با اشاره به اینکه کمیته بازنگری قیمت خودرو هنوز اطلاعات مورد نیاز خود را از خودروسازان دریافت نکرده است، اظهارکرد: خودروسازان برای ارسال اطلاعات خود این هفته فرصت دارند در غیر این صورت مجلس با ابزارهای خاص خود موضوع بازنگری قیمت خودرو را تعیین تکلیف خواهد کرد.

وی با بیان اینکه تعیین قیمت پایه سال گذشته در فرمول جدید قیمت‌گذاری خودرو به هیچ عنوان علمی نبوده است، افزود: مجلس در روند تحقیق و تفحص از خودروسازان خواستار این است که رویه‌های غلط تصمیم‌گیری یا قیمت‌گذاری در صنعت خودرو اصلاح شود.

علیلو اضافه کرد: متن کامل گزارش تحقیق و تفحص از خودروسازان بیش از یک ماه است که به شورای رقابت ارسال شده و به جای تعلل یا انتظار برای کسب نتایج کمیته بازنگری قیمت خودرو توسط این بخش، مجلس باید این گزارش را بررسی و اشتباهات خود را در حوزه قیمت‌گذاری خودرو اصلاح می‌کرد.

در همین راستا دبیر اول کمیسیون صنایع و معادن مجلس در این خصوص معتقد است که کمیسیون صنایع و معادن مجلس استراتژی خود درباره قیمت خود را تعیین می‌کند.

سیدمحمد بیاتیان با اشاره به قیمت‌گذاری اخیر خودرو توسط شورای رقابت و مخالفت نمایندگان مجلس با قیمت‌های اعلام شده اظهار کرد: کمیسیون صنایع و معادن مجلس ظهر دیروز درباره بررسی وضعیت قیمت خودرو و قیمت‌گذاری اخیر توسط شورای رقابت تشکیل جلسه داده است.

این در حالی است که رییس شورای رقابت پیش از این عنوان کرده بود مجلس تاکنون مستندات خود مبنی بر بازنگری قیمت‌ها را به این شورا ارسال نکرده است.

رضا شیوا همچنین درباره احتمال تغییر در قیمت خودروهای داخلی با توجه به اعتراض برخی از نمایندگان مجلس و دولت اظهار کرد: در مورد این موضوع قرار نیست هیچ‌گونه بررسی انجام شود و ما قیمت‌ها را پیش از این اعلام کرده‌ایم.

رییس شورای رقابت در پاسخ به این سوال که بنابراین با این تفاسیر شورا برنامه‌ای برای کاهش قیمت خودرو ندارد، سکوت کرد و افزود: به هر حال شورای رقابت قیمت‌ها را اعلام کرده و قیمت کارخانه نیز مشخص شده است و به‌طور متوسط قیمت خودروها ۵/۵ درصد با توجه به مشخصاتی از جمله تورم، بهره‌وری و کیفیت افزایش داشته است.

عضو ناظر شورای رقابت نیز در این خصوص گفت: شورای رقابت منتظر ارائه اطلاعات و مستندات کمیسیون صنایع و معادن برای بررسی قیمت خودرو است. عیسی امامی افزود: در جلسه هفته گذشته شورای رقابت، بحث و بررسی در خصوص قیمت خودرو صورت گرفت اما به دلیل عدم ارائه مستندات کمیسیون صنایع و معادن، تصمیم‌گیری در این ارتباط به زمان ارائه اطلاعات نمایندگان عضو کارگروه مشترک بازنگری قیمت خودرو و جلسات بعدی شورای رقابت موکول شد.

وی تصریح کرد: در صورتی که نتایج گزارش نمایندگان کمیسیون توسط رییس کمیته تحقیق و تفحص از خودروسازان در اختیار شورای رقابت قرار داده شود تکلیف قیمت خودرو مشخص خواهد شد.

وی اظهار کرد: در جلسه گذشته شورای رقابت اطلاعات ارائه‌شده به میزانی نبود که بتوان در خصوص قیمت خودرو و درصد کاهش آن بحث و بررسی جدی صورت گیرد، به همین جهت اعضای شورا منتظرند تا اطلاعات ارائه‌شده درخصوص گزارش تحقیق و تفحص به‌طور کامل در اختیار شورای رقابت قرار گیرد.

نماینده ناظر مجلس در شورای رقابت با اشاره به ارسال گزارش کمیسیون صنایع و معادن مجلس به شورای رقابت، تاکید کرد: هر چند گزارشی به شورا ارسال شده است اما این گزارش چکیده‌ای از بررسی‌های صورت گرفته کمیته تحقیق و تفحص بوده است. امامی افزود: اهمیت ارائه مستندات کمیته تحقیق و تفحص از خودروسازان به شورای رقابت به جهت تاثیر آن روی قیمت خودروها و انتظاری که درخصوص کاهش قیمت‌ها می‌رود، بوده است که در جلسه اخیر شورای رقابت نیز مطرح شد، اما به طور قطع شورا نیز پیگیری می‌کند تا گزارش کامل تحقیق و تفحص از خودروسازان به شورا ارسال شود.

اگرچه ما هر روز اظهاراتی از این دست در ارتباط با بازنگری، کاهش یافتن و نیافتن قیمت خودرو می‌شنویم؛ آنچه نارضایتی‌ها را در این خصوص افزایش داده، پایان نیافتن این مناقشات است که همگان در انتظار خروجی نهایی آن یعنی قیمت‌های نهایی هستیم.

خودروسازان

بازگشت ایران‌خودرو به‌جایگاه واقعی

ایکوپرس- معاون کل سرپرست نهاد ریاست‌جمهوری گفت: گروه صنعتی ایران‌خودرو در ماه‌های اخیر دستاوردهای ارزشمندی داشته و روند کار نشان می‌دهد به زودی شاهد بازگشت این صنعت به جایگاه واقعی آن خواهیم بود. دکتر مرتضی بانک از سالن‌های تولید سایت مرکزی گروه صنعتی ایران‌خودرو بازدید کرد و پس از شنیدن گزارش معرفی و تشریح عملکرد این گروه صنعتی، اظهار کرد: گروه صنعتی ایران‌خودرو هم وجهه بین‌المللی دارد و هم بر اقتصاد کشور تاثیر غیرقابل انکاری گذاشته است.وی ادامه داد: فعالیت‌های مدیریت حاکم بر این بنگاه صنعتی، سمت و سوی برنامه‌ای داشته و آن گونه که آمار و ارقام نشان می‌دهد، دستاوردهای ارزشمند و هدف گذاری‌های قابل قبولی انجام شده است؛ امیدوارم این روند رو به رشد با سرعت بیشتری ادامه پیدا کند. معاون کل نهاد ریاست‌جمهوری اظهار کرد: آنچه امروز شاهد بودیم نشان می‌دهد همچنان صنعت خودرو جزو بخش‌های قابل توجه در اقتصاد کشور است و حمایت از این صنعت در اقتصاد بسیار تاثیرگذار است. وی تنوع محصولات را عامل مهمی در فروش دانست و افزود: تنوع محصولات تولیدی و پشتیبانی خدمات فنی و قیمت، شروط اصلی تقویت صادرات نیز است و گروه صنعتی ایران‌خودرو به درستی تمرکز خود را روی تحقق این امور قرار داده است. معاون کل نهاد ریاست‌جمهوری سیاست‌های اعمال شده توسط گروه صنعتی ایران‌خودرو در ماه‌های اخیر را مطلوب و عامل اصلی خروج این شرکت از بحران توصیف کرد و افزود: تنوع در محصولات تولیدی، هدف‌گذاری‌های صادراتی و کاهش چشمگیر معوقات، چشم‌انداز روشنی از عملکرد این گروه را ترسیم کرده است، به شکلی که می‌توان امیدوار بود خودروسازی در آینده‌ای نزدیک یکبار دیگر به عنوان یک صنعت پیشرو در کشور شناخته شود. مدیرعامل گروه صنعتی ایران‌خودرو نیز پس از این بازدید، ضمن تشریح عملکرد و شرایط فعلی و هدف‌گذاری‌های گروه صنعتی ایران‌خودرو اظهار کرد: دستاوردهای کسب شده در ماه‌های اخیر حاصل تلاش جمعی از مدیران است که از جنس صنعت خودرو بوده‌اند. مهندس هاشم یکه‌زارع افزود: در کنار تمام موفقیت‌هایی که حاصل شده، با برنامه‌ریزی دقیق و تمرکز بر اجرای همه اجزای این برنامه‌ها در سال‌جاری موفق به کاهش ۱۰۰ میلیارد تومانی هزینه‌ها در گروه صنعتی ایران‌خودرو شده‌ایم.

- افت عیار رتبه مس کشور را افزایش داد
- کورسوی فولاد ایران در بازارهای صادراتی
- یزد، دومین شهر معدنی ایران

فرآوری مشمول مالیات بر ارزش افزوده نیست

حامدشایگان- گروه معدن: طبق قانون، مالیات بر ارزش‌افزوده تنها برای محصولات نهایی که به دست مصرف‌کننده می‌رسد اعمال می‌شود. اعمال این قانون در خصوص محصولات معدنی که در زنجیره فرآوری ممکن است چندین واحد تولیدی را در مسیر تولید نهایی بپیمایند و گاهی هر ماده معدنی در حلقه واسطه‌ها نیز به بازار عرضه شوند اعمال چالش‌های جدی را به وجود آورده است به طوری که برخی کارشناسان معتقدند یک ماده معدنی از زمان برداشت تا زمان مصرف تنها در حالتی که مجموعه تولیدی از واحد فرآوری برخوردار باشد مشمول مالیات بر ارزش‌افزوده نشده و در غیر این صورت واحدهای فرآوری مستقل نیز مجبور به پرداخت این مالیات خواهند بود، چراکه در صورت عدم پرداخت، جریمه ۲ برابری انتظار آنها را خواهد کشید. البته اخذ مالیات بر ارزش‌افزوده هم‌اکنون در حالی از تمامی مراحل تولید اخذ می‌شود که براساس قانون مالیاتی کشور اگر در مسیر تولید یک محصول ۲ بار مالیات بر آن وضع شود، هزینه اولیه بازگردانده خواهد شد؛ موضوعی که تاکنون در زمینه محصولات معدنی اجرایی نشده است.

در این رابطه سیاوش غیبی، کارشناس امور مالیاتی به صمت می‌گوید: تنها آن بخش از محصولات معدنی که مستقیم وارد بازار مصرف می‌شوند مشمول مالیات هستند . بنابراین محصولات معدنی که وارد بخش صنعت می‌شوند مشروط به اینکه تداخل پیش نیاید مشمول مالیات می‌شوند یعنی اگر در محصول فرآوری شده سنگ‌آهن به یک شرکت فولاد سازی و سپس به خودروساز منتقل شود و در فرآیند تولید ۲ بار مالیات ارزش‌افزوده پرداخت شده مالیات اول به واحد فرآوری بازگردانده خواهد شد.

وی با اشاره به سازوکارهای پیش‌بینی شده برای کاهش تداخل مالیاتی می‌افزاید: در قانون پیش‌بینی شده که کالاهای تولید، واسطه‌ای و سرمایه‌ای مشمول مالیات بر ارزش‌افزوده نشده و تنها کالایی که به مصرف نهایی نزدیک است مشمول می‌شود. برای نمونه ورق فولاد هم به مصرف کمدسازی می‌رسد و هم به عنوان کالایی واسطه‌ای روانه کارخانه خودروسازی می‌شود، از این رو دقت نظر لازم برای این کالاها در نظر گرفته می‌شود تا تداخل مالیاتی صورت نگیرد.

معدنی‌ها چه می‌گویند؟

بخش معادن نسبت به سایر واحدهای تولیدی و صنعتی شرایط متفاوت و پیچیده‌تری دارد چراکه معدنکاران در بهره برداری از محدوده‌ها، حق‌الارض بر اساس وسعت و همچنین حقوق دولتی بر مبنای میزان برداشت مواد معدنی پرداخت می‌کنند و از سوی دیگر مانند تمام واحدهای تولیدی مالیات بر عملکرد و ارزش‌افزوده پرداخت می‌کنند. در رابطه با حقوق دولتی و حق‌الارض مسئله کاملا روشن است چراکه معدن‌داران بابت پروانه بهره‌برداری هزینه تعیین شده‌ای می‌پردازند اما مالیات بر ارزش‌افزوده مشمول تولید آن نیست زیرا هیچ کدام از مواد برداشت شده از دل خاک بدون فرآوری قابل استفاده نخواهد بود از این‌رو مشمول آن نیستند.

رئیس خانه معدن یزد با نگاهی به اعمال این قانون بر محصولات معدنی، به صمت می‌گوید: اجرای قانون ارزش‌افزوده در معادن به درستی اجرا نمی‌شود چراکه هیچ کدام از واحدهای فرآوری مصرف‌کننده نهایی نیستند. برای نمونه تولیدکننده سنگ آهن درصورت داشتن واحد فرآوری گندالـه مالیات ارزش‌افزوده نمی‌دهد اما اگر به واحد دیگری منتقل کند ۸ درصد از مبلغ را روی فاکتور فروش اعمال و از خریدار می‌گیرد. این مسئله برای فروش گندالـه، آهن اسفنجی، فولاد خام، ورق فولاد که از فرآوری سنگ آهن به‌دست می‌آیند رخ می‌دهد یعنی تا زمانی که سنگ آهن فرآوری و روانه کارخانه خودروسازی می‌شود چندبار از سوی فروشنده این مالیات اخذ می‌شود. سعید افضلی با بیان اینکه نهایتا مالیات اخذ شده به اداره مالیات می‌رسد، می‌افزاید: خرید و فروش محصولات در سامانه اداره مالیات از سوی هر ۲ طرف معامله ثبت خواهد شد به همین دلیل پیامد فرار از پرداخت مالیات ارزش‌افزوده جریمه ۲ برابری است حال اگر یکی از طرفین معامله اقدام به ثبت نکند علاوه بر آن جریمه مشمول جریمه بیمه عملکرد نیز خواهد شد. بنابراین بهترین راه برای جلوگیری از ضرر بیشتر پرداخت به موقع آن است و این باعث شده یک ماده معدنی تا تبدیل شدن به محصول نهایی چندین مرتبه مالیات بر ارزش‌افزوده آن پرداخته و هیچ موجودی استرداد نشود.

> اجرای قانون ارزش‌افزوده در معادن به درستی اجرا نمی‌شود چراکه هیچ کدام از واحدهای فرآوری مصرف‌کننده نهایی نیستند اما با این حال واحدهای فرآوری در تمام چرخه مالیات ارزش افزوده پرداخت می‌کنند

اخذ مالیات از حلقه‌های واسط

جعفر صادقی‌پناه، عضو خانه معدن با تایید اینکه از تمام حلقه‌های واسطه‌ای معادن مالیات گرفته می‌شود، به صمت گفت: مالیات بر ارزش‌افزوده از ۳ درصد شروع شده و به ۸ درصد رسیده که مبلغ زیادی است. گرچه بخشی از معادن در استانهای محروم به مدت ۱۰ سال از پرداخت مالیات معاف هستند اما نباید این قانون به شکلی اجرا شود که از تمام حلقه‌های واسطه‌ای فرآوری مالیات گرفته شود.

رضا یوسف‌پور، معاون معدنی سازمان صنعت، معدن و تجارت مازندران نیز با اشاره به معافیت مالیاتی بعضی واحدهای تولید و صنعتی به صمت می‌گوید: طبق ماده ۱۳۲ و ۱۳۷ قانون مالیاتی، معادن نیز شامل مالیات بر درآمد هستند که مدت زمان آن بین ۴ تا ۱۰ سال متغیر است اما مالیات بر ارزش‌افزوده برای تامین هزینه‌های زیرساخت و سلامت جامعه است که باید توسط تمام واحدها پرداخت شود. آنچه در بخش معادن چالش برانگیز است مدت زمان طولانی برداشت تا تولید نهایی مشتقات معدنی است که باعث می‌شود استرداد مالیات بر ارزش‌افزوده‌ای که قبلا گرفته شده به درستی انجام نشود زیرا در نهایت این مصرف‌کننده است که باید مالیات بر ارزش‌افزوده را پرداخت کند. گفتنی است از بین محصولات ارائه شده به بازار کالاهای اساسی خانوار، مواد اولیه و محصولات صادراتی مشمول مالیات بر ارزش‌افزوده نمی‌شوند در مقابل سایر محصولات باید طبق قانون بودجه ۹۳ که میزان آن ۸ درصد اعلام شده وصول شود.

در گفت‌وگو با معاون معدنی وزیر صنعت، معدن و تجارت مطرح شد:

صلاحیت فنی تنها شرط حضور در معادن «بزرگ مقیاس»

وزیر صنعت، معدن و تجارت در پی نگرانی معدنکاران از توجه ناکافی دولت در بسته ضدرکودی از اصلاح و بررسی مجدد این بسته خبر داد؛ موضوعی که با ابراز رضایت فعالان معدنی همراه بود. در این رابطه معاون امور معدن و صنایع معدنی معتقد است وزارت صنعت، معدن و تجارت حمایت خود را از بخش معدن در اولویت واگذاری پهنه‌های معدنی و ممانعت از خام فروشی و ترغیب سرمایه‌گذاران به تکمیل زنجیره‌های تولید و همچنین شفافیت اطلاعات قرار داده است. در این رابطه گفت‌وگویی را با جعفر سرقینی صورت داده‌ایم که در زیر می‌خوانید:

چرا در بخش معدن نقشه راه و استراتژی مشخصی تعریف نشده است؟

به جهت همین ضعف و خلأهایی که احساس می‌شد اخیرا نقشه راه معادن تدوین شده است. البته استراتژی معادن در دولت قبلی و با دانشگاه تربیت مدرس تهیه شده اما هنوز تکمیل نشده و این در حالی است که برای تکمیل آن ایده‌های جدیدی را ارائه داده‌ایم.

اولویت‌های وزارت صنعت، معدن و تجارت برای خروج از رکود در حوزه معدن چیست؟

برای خروج از رکود در بخش معدن اقدامات زیادی در دست اجرا است اما مهم‌ترین آنها تغییر اصل معدنکاری است چرا که عمده معدنکاری در ایران متمرکز بر معدنکاری کوچک مقیاس است، تلاش ما این است که با کشف معادن بزرگ و تشویق بخش خصوصی معدنکاری را به سمت مقیاس بزرگ پیش ببریم.

آیا منعی برای حضور بخش خصوصی در معادن بزرگ مقیاس وجود دارد؟

هیچ منعی وجود نداشته و تنها شرط حضور بخش خصوصی در معادن بزرگ مقیاس صلاحیت فنی و مالی است. البته وقتی صحبت از تغییر مقیاس می‌شود نظر کوچک یا بزرگی معادن نیست. یک معدن می‌تواند بزرگ نباشد اما مقیاس آن بزرگ باشد.

نظارت بر نحوه تعیین صلاحیت مالی و فنی چگونه است؟

برای نخستین‌بار تعیین صلاحیت برای حضور در عرصه معدنکاری بزرگ بخش خصوصی به سازمان نظام مهندسی واگذار شده است البته این اتفاق درخصوص اشخاص حقوقی است و تعیین صلاحیت اشخاص حقیقی همچنان از سوی وزارتخانه انجام می‌شود.

برای جلوگیری از خام فروشی چه اقدامی صورت گرفته است؟

تمام تلاش این وزارتخانه بر این است تا ارزش افزوده بیشتری در معدن ایجاد کنیم یا از خام‌فروشی جلوگیری کنیم. به نوعی تکمیل چرخه‌های تولید در معادن از اولویت‌های وزارتخانه است. در حال حاضر در صنعت فولاد به‌رغم وجود ۲۴میلیون تن ظرفیت تولید ۱۵/۶ میلیون تن تولید شده که بخش عمده این کم و کاستی‌ها به دلیل کمبود مواد اولیه و کامل نبودن چرخه تولید فولاد است. در این بین بخش عمومی با ظرفیت ۱۶میلیون تن قادر به تولید ۱۴ میلیون و ۳۰۰ هزار تن فولاد خام شده و بخش خصوصی نیز با ظرفیت ۸ میلیون تنی در سال گذشته تنها ۱میلیون و ۶۰۰ هزار تن فولاد خام تولید کرده است. این سخن به این معنی است که بخش خصوصی تنها ۱۶درصد ظرفیت فعال در تولید فولاد داشته است. همچنین در بخش نوردی نیز به‌رغم ظرفیت ۳۵ میلیون تنی در سال ۹۲ شرکت‌های عمومی موفق به تولید ۱۶ میلیون و ۷۰۰ هزار تن شده و بخش خصوصی نیز از ظرفیت ۱۸ میلیون تنی تنها ۵ میلیون تن تولید نورد داشته است. در صورتی‌که اگر دولت می‌توانست به آنها مواد اولیه دهد، این شرکت‌ها قادر بودند با ۵۰ درصد ظرفیت خود تولید کنند.

برنامه‌های تشویقی وزارتخانه در تکمیل زنجیره‌های تولید چیست؟

این وزارتخانه سعی دارد تا با اخذ عوارض بر صادرات مواد معدنی مانع صدور مواد خام شود از سویی با بالابردن مقیاس معدنکاری و تجمیع آنها موجب کوتاه شدن زمان بازگشت سرمایه و سود در این بخش می‌شویم. این وزارتخانه در راستای بالا بردن مقیاس معدنکاری پهنه‌های معدنی را مشخص کرده و به جای واگذاری محدوده‌های کوچک معدنی، پهنه‌های بزرگ معدنی شناسایی و تعریف شده و آماده واگذاری است. در واقع الگوی ما این است که تجمیع فعالیت‌های اکتشافی را از طریق پهنه‌های معدنی داشته باشیم و نیمه نخست شهریورماه نحوه واگذاری پهنه‌های معدنی اعلام می‌شود.

در زمینه اکتشاف عناصر کمیاب چه اقداماتی صورت گرفته است؟

درخصوص اکتشاف عناصر کمیاب خاکی در ایران اقداماتی انجام شده و

به خصوص بخش خصوصی را تشویق به سرمایه‌گذاری کردیم اما به دلیل اینکه سرمایه‌گذاری بالایی می‌خواهد و بازدهی کمتری نسبت به سایر مواد معدنی دارد اقبال زیادی نشده، اما امیدواریم با کار در مقیاس بالا در این معادن زمان بازگشت سرمایه کاهش یابد و سرمایه‌گذاران زیادی جذب آن شوند. به‌طور مثال با روی‌آوردن به ماده معدنی لیتیوم اکتشاف آن به‌تازگی در دنیا مورد توجه قرار گرفته است.

به گفته معدنکاران یکی از موانع معدنکاری موانعی است که منابع طبیعی برای آنها ایجاد می‌کند. وزارتخانه در این زمینه می‌تواند کمکی کند؟

هر مطلبی که سازمان منابع طبیعی و محیط‌زیست در چارچوب قانون به ما تکلیف کنند قطعا باید انجام دهیم اما اگر در چارچوب قانون نباشد با سازمان مربوطه مذاکره خواهیم کرد.

آیا عوارض سنگ‌آهن لغو شده است؟

عوارض سنگ‌آهن لغو نشده چراکه اصلا وضع نشده بود که لغو شود. وضع عوارض در شورای اقتصاد و کمیسیون‌های فرعی در دست بررسی است و هنوز هیچ تصمیمی برای آن گرفته نشده و کشور ناچار از وضع عوارض بر صادرات سنگ‌آهن خام است چرا که میزان ذخایر شناسایی شده به میزان ۲/۷ میلیارد تن بوده و برای رسیدن به افق تولید ۱۴۰۴ کشور دو راه بیشتر در پیش نداریم؛ یکی وضع عوارض بر صادرات سنگ‌آهن به‌صورت خام و دیگری نادیده گرفتن برنامه تدوین شده در افق سال ۱۴۰۴ و توسعه فولاد است.اجازه نمی‌دهیم سنگ‌آهن به‌صورت خام صادر شود و اگر هم فناوری تولید سنگ‌آهن را نداریم می‌توانیم ایجاد کنیم اما به‌دلیل اینکه صادرات مواد خام همیشه راحت‌ترین راه است متاسفانه همیشه ساده‌ترین راه انتخاب می‌شود.

یادداشت

مشوق‌های معدنی زیرآوار محدودیت

صابر عمورسولی

رییس خانه معدن استان قم

برای بررسی اثر مشوق‌ها بر فعالیت‌های معدنی باید دید که چرا آنها وضع شده اند، آیا چیزی جز افزایش تولید و در نهایت صادرات بوده است؟ به طور قطع حمایت برای افزایش توان اقتصادی معادن است اما باید وسیع‌تر به این موضوع نگاه کرد، در شرایطی که یک معدن‌دار حق الارض، حقوق دولتی، مالیات بر درآمد، مالیات ارزش افزوده و هزینه منابع طبیعی می‌پردازد تنها یک تسهیلات برای واردات ماشین‌آلات می‌تواند انگیزه کافی برای معدنکاری ایجاد کند، وامی که سود آن در معادن مناطق محروم بین ۱۷ تا ۱۹ درصد و برای مناطق غیر محروم ۱۹ تا ۲۱ درصد است. خیلی از معدن داران معتقدند این وام برای آنها مشوق به حساب نمی‌آید زیرا شرکت‌های لیزینگ با همین سود ۲۱ درصد برای واردات تجهیزات وام پرداخت می‌کنند. از سوی دیگر وعده تخفیف حقوق دولتی نمی‌تواند چندان موثر واقع شود چرا که در سال گذشته آنقدر اضافه شده که هر چقدر هم تخفیف دهند به شرایط معمولی آن باز نمی‌گردد. درحال حاضر بررسی شرایط موجود نشان می‌دهد کاهش سرمایه‌گذاری و تعطیلی بسیاری از معادن را در این بخش شاهد هستیم رویدادی که نشات گرفته از قوانین دست و پاگیر در حوزه معادن است. به همین دلیل می‌توان ادعا کرد که این محدودیت‌ها مشوق‌های معدنی را بی‌اثر کرده است.

اگر فرآیند معدنکاری را درگام نخست که اکتشاف است تا تولید محصول نهایی بررسی کنیم شاهد قوانین چالش برانگیزی خواهیم بود که اگر برداشته شوند می‌تواند به مشوقی برای معدن‌داران مبدل شود برای نمونه در زمان اکتشاف از یک محدوده در کرمان معارضانی محلی پیدا و مانع از فعالیت معدن شدند که برای برطرف شدن آن بیش از یک سال زمان صرف شد. این در حالی بود که طی تحمیل این مدت زمان هزینه ۳۴ میلیون تومانی را به جهت اتمام مهلت پروانه اکتشاف به همراه داشت اما حتی پس از پرداخت این مبلغ برای محدوده ۱۷ هزار متر مربعی این‌بار سازمان منابع طبیعی خواستار تاییدیه سازمان آب برای شروع کار اکتشاف بود. آیا با چنین شرایطی بازهم شاهد ورود افراد جدید به تولیدات معدنی خواهیم بود؟ به طور قطع نه! بنابراین برای شکوفایی تولیدات معدنی در گام نخست باید قوانین اصلاح و ظرفیت‌های جدید این بخش شناسایی شود تا با فراهم کردن بسترها فرآوری در معادن توسعه یابد. این موضوع باعث بهبود سرمایه‌گذاری خواهد شد و مشوق‌ها بیشتر به چشم می‌آید، چرا که در شرایط کنونی آنچه که به عنوان بسته تشویقی در نظر گرفته شده اما و اگرهای زیادی را به دنبال دارد، همچون افزایش تولیدات، افزایش صادرات، اکتشاف ذخایر و ... .

داخل پرانتز

شرایط صدور بیمه‌نامه خرید ماشین‌آلات دست دوم معدنی

گروه معدن: صندوق بیمه سرمایه‌گذاری معادن برای تسهیل در به‌کارگیری بهبود تولیدات محدوده‌های معدنی، بیمه‌نامه و ضمانتنامه خرید تسهیلات ماشین‌آلات دست دوم صادر می‌کند .

این ماشین‌آلات باید شرایط کیفی و قانونی لازم از جمله عمر کمتر از ۵ سال دستگاه‌ها را داشته و همچنین از برندی غیرچینی و معتبر وارد شود.

تاییدیه واردات توسط کارشناس رسمی و فنی ماشین‌آلات انجام خواهد شد. از سوی دیگر، در صورت نداشتن گواهی نمایندگی جهت گارانتی و وارانتی در قیمت‌گذاری و تایید صحت و سلامت دستگاه برای مدت بازپرداخت اقساط، فروشنده باید تضمین مناسب ارائه دهد. براساس این گزارش در مورد نخستین ماشین فروخته شده باید ۱۰ درصد قیمت آن را ضمانت بانکی و ۴ ماشین بعدی سفته (معادل ۱۰ درصد قیمت ماشین) ارائه شود و پس از آن به‌طور سیکل منظم ۵ عددی درخصوص ماشین‌های بعدی اقدام می‌شود. همچنین خریدار در صورت تمایل می‌تواند در ارایه ضمانتنامه مذکور به جای فروشنده اقدام کند، از این‌رو تسهیلات حداکثر معادل ۷۰ درصد ارزش ماشین‌آلات خواهد بود. بر این اساس تمامی متقاضیانی که بیمه‌نامه آنها قبل از این تاریخ بوده، در صورت نیاز می‌توانند از این تسهیلات برخوردار شوند. البته سایر شرایط صدور بیمه‌نامه‌های اعتباری کمافی‌السابق به قوت خود باقی است. سازمان توسعه و نوسازی معادن و صنایع معدنی ایران با عقد تفاهم‌نامه با صندوق بیمه سرمایه‌گذاری فعالیت‌های معدنی و بانک ملت و تجارت به‌منظور ارائه تسهیلات ریالی در چارچوب ضوابط و مقررات جاری بانکی در نظر دارد، طرح تامین و تولید ماشین‌آلات و تجهیزات معدن و صنایع معدنی را با شرایطی ازجمله اینکه متقاضیان می‌بایست یا دارنده پروانه بهره‌برداری از معادن روباز بوده (حقیقی/حقوقی) یا دارای قراردادهای پیمانکاری استخراج از معادن روباز متوسط و بزرگ(حقوقی) باشند، اجرا کند.

روی خط خبر

مدیر کل دفتر امور اکتشافات وزارت صنعت، معدن و تجارت:

از ورود غیرحرفه‌ای‌ها در اکتشاف جلوگیری می‌شود

به گزارش معدن ۲۴، مدیر کل دفتر امور اکتشافات وزارت صنعت، معدن و تجارت با اعلام خبر مزایده ۱۵۰۰ پروانه اکتشافی باطل شده در سال ۹۲ اعلام کرد: براساس ماده ۳۵ قانون معادن، برای ورود غیرمتخصص‌ها به محدوده‌های اکتشافی، راهکارهایی به سازمان نظام مهندسی معادن ارائه شده و این سازمان با امتیازبندی افراد، صلاحیت‌ها را تعیین و مانع ورود غیرحرفه‌ای‌ها می‌شود.

اسدالله کشاورز افزود: در حال حاضر «کاداستر معدنی» در آذربایجان شرقی به صورت پایلوت در حال رفع نقص و بروز رسانی است و به زودی در راستای شفاف سازی فعالیت‌های معدنی، کلیه محدوده‌های معدنی کشور برای رؤیت عموم در سامانه کاداستر معدن بارگذاری می‌شود.

کشاورز تصریح کرد: فرآیند صدور گواهی کشف و پروانه بهره برداری را نیز در فرآیند کاداستر اضافه خواهیم کرد زیرا در حال حاضر تنها صدور پروانه کشف در سامانه کاداستر معدنی است.

نماینده مردم فلاورجان در مجلس شورای اسلامی:

با توسعه فولاد چهارمحال، اصفهان دچار کم‌آبی می‌شود

نماینده مردم فلاورجان در مجلس شورای اسلامی با اشاره به کم آبی استان اصفهان، راه‌اندازی و توسعه صنعت فولاد در استان چهارمحال و بختیاری را زدن تیشه به ریشه اصفهان می‌داند و معتقد است در نتیجه تشدید خشکسالی، گردشگری نیز از بین خواهد رفت.

به گزارش ماین نیوز، سیدناصر موسوی لارگانی در واکنش به توسعه صنعت فولاد در استان چهارمحال و بختیاری، اظهار کرد: در حال حاضر استان اصفهان بیش از ۵ میلیون نفر جمعیت دارد که ۸۰۰ هزار نفر از آنها از استان چهارمحال و بختیاری است که جمعیت آنها در اصفهان برابر با جمعیت خود این استان است. وی افزود: ما از رییس‌جمهور انتظار داریم از استان اصفهان دفاع کند و از برداشت‌های بی‌رویه جلوگیری و زاینده‌رود را احیا نماید چراکه راه‌اندازی صنعت فولاد در استان چهار محال و بختیاری ضربه‌ای به استان اصفهان است. نماینده مردم فلاورجان در مجلس شورای اسلامی با تاکید بر اینکه بارها اعلام کرده‌ایم که استان اصفهان جنبه بین‌المللی دارد، تصریح کرد: باید دید بین‌المللی نسبت به این استان داشته باشیم چون استان اصفهان یکی از استان‌هایی است که هر گردشگر خارجی به‌طور حتم از آن بازدید می‌کند. وی اضافه کرد: هنگام سفر مقام معظم رهبری به اصفهان با وجود اینکه هنوز خشکسالی اصفهان تا این حد پیشرفت نکرده بود، طرح بهشت‌آباد در سفر ایشان کلید خورد. چندین سال است کار کارشناسی روی این پروژه انجام شده اما متاسفانه دولت فعلی تمام کارشناسی‌ها را نادیده گرفته و موضوع انتقال آب با لوله و پمپاژ را مطرح کرده است. موسوی اظهار کرد: با وضعیتی که در حال حاضر داریم باید فکری برای مردم اصفهان بکنیم و جایی برای آنها در نظر بگیریم تا کوچ کنند چرا که اصفهان به طور قطع کویر می‌شود و دیگر جای زندگی نیست. وی افزود: باید برنامه‌ریزی انجام شود تا در استان‌های دیگر مانند چهارمحال و بختیاری صنعت و فعالیتی متناسب با طبیعت و ساختار آن گسترش پیدا کند نه صنعت فولاد که مصرف آب بالایی دارد.

نایب رییس خانه معدن: معدن فقط اکتشاف و استخراج نیست

به گزارش ماین نیوز، محمدرضا بهرامن، نایب‌رییس خانه معدن ایران با بیان اینکه در معدنکاری به انرژی زیادی نیاز داریم، اظهار کرد: لازم است شرایط و مهلت‌های تشویقی در استراتژی معدن تعریف شود تا با استفاده از این فرصت بتوانیم فناوری روز دنیا را وارد کشور کنیم. نایب‌رییس خانه معدن ایران افزود: باید به این مسئله توجه کنیم که معدن فقط اکتشاف و استخراج نیست بلکه با استفاده از فناوری‌های روز، می‌توانیم از طریق این بخش به ارزش افزوده بالایی دست یابیم. وی همچنین گفت: عدم دستیابی به ارزش افزوده باعث شده معادن اقتصادی نباشند. بهرامن تصریح کرد: جذب سرمایه‌گذاری خارجی تنها در بخش‌های منابع طبیعی نمی‌تواند نگاه درستی به معدن باشد، چرا که توجه به مسائل مالی به تنهایی کارساز نیست.

وی با تاکید بر اینکه ما باید نگاهمان را به بخش معدن تغییر دهیم، گفت: هدف ما باید جذب فناوری‌های نو، بازارهای هدف و تبدیل معدن به ارزش افزوده باشد.

گزارش صمت از وضعیت تولید مس در کشور

افت عیار رتبه مس کشور را افزایش داد

گروه معدن: کشور ایران با ذخیره قطعی حدود ۲ میلیارد تن مس و با بهره‌مندی از ۱۲ معدن فعال با تولید ۱۸۸هزار تن مس در سال ۹۲ در تازه‌ترین رتبه‌بندی نشریه اکونومیست، رتبه ۲۱ از لحاظ تولید و رتبه ۹ جهان از لحاظ ذخایر مس را به خود اختصاص داده است.

در واقع کشور ما در حالی رتبه ۲۱ جدول را به خود اختصاص داده که آمارها نشان می‌دهد در سال ۹۱ و با وجود مشکلاتی که در زمینه تحریم‌ها وجود داشته ایران با تولید ۲۱۳هزار تن مواد معدنی در رتبه ۱۷ جهان قرار داشته. البته باید توجه داشت که در سال ۹۲ برنامه‌ریزی از تولید ۲۲۵هزار تنی خبر داده است اما دستیابی به رقم ۸۴درصدی از پیش‌بینی‌های صورت گرفته حاکی از وضعیت نه‌چندان مناسب صنایع مس در سال گذشته دارد. وضعیت نا مناسبی که به عقیده برخی از کارشناسان در نتیجه افت عیار خاک معدن سرچشمه به‌عنوان بزرگترین معدن مس روباز خاورمیانه حاصل شده است. در همین راستا افشین اکبری استاد دانشگاه و فعال معدن در رابطه با دلایل افت تولید مس در کشور به خبرنگار صمت گفت: عمده ترین دلیل افت تولید مس را می‌توان به قدیمی و فرسوده بودن دستگاه‌های نصب شده در خطوط تولید این ماده معدنی نسبت داد که در حال حاضر با عمری بیش از ۵۰ سال در کارخانه‌ها به کار مشغول‌اند. وی با بیان اینکه ۶۰ درصد ظرفیت تولید مس کشور در کارخانه‌های با عمر بالا صورت می‌گیرد، افزود: به‌دلیل ضعف در فناوری فرآوری ماده معدنی، عیار ورودی و بازدهی تولید کاهش یافته و حتی احتمال تعطیلی خطوط به علت نقص فنی در دستگاه‌های نصب شده بالاست.

اکبری درخصوص اینکه آیا می‌توان علت کاهش تولید مس در کشور را کاهش عیار معدن مس سرچشمه عنوان کرد، گفت: با توجه به اینکه کانسار معدن سرچشمه از عیار متوسط بالایی برخوردار است تنها دلیل اصلی افت عیار معدن مس سرچشمه و کاهش تولید را می‌توان نبود برنامه‌ریزی و مدیریت درست تولید ماده معدنی دانست.

این کارشناس معدن با بیان اینکه تنها شرکت متولی در بخش معادن مس، شرکت ملی صنایع مس ایران است، خاطرنشان کرد: این شرکت با فعالیت ۵۰ساله خود در کشور حتی حاضر نیست با پژوهشگران و فعالان صنعت معدن تعامل داشته باشد.

وی ادامه داد: به علت نبود همکاری فنی این شرکت با سازمان‌های موجود و محققان توانای کشور در زمینه اکتشاف، استخراج و فرآوری مس باعث شده جایگاه جهانی کشور با توجه به ظرفیت‌های بالا نادیده گرفته شود.اکبری افزود: با توجه به اینکه خیلی از مسئولان تحریم‌ها را به‌عنوان عامل اصلی کاهش رتبه جهانی کشور در تولید مس می‌دانند ولی بحث تحریم اصلا جدی نبوده و به هیچ عنوان مانعی در زمینه خرید ماشین‌آلات صنعتی و فناوری فلوتاسیون وجود ندارد.

> البته باید به این نکته اشاره کرد که با روی کار آمدن دولت یازدهم و بهبود سیاست‌های صنایع معدنی از نیمه دوم سال گذشته به‌تدریج شاهد رشد تولید در صنایع مس هستیم به گونه‌ای که آمارها رشد ۲ تا ۱۲ درصدی محصولات مس را در ماه‌های مختلف سال نشان می‌دهد

تدوین استراتژی جامع و مدون

البته باید به این نکته اشاره کرد که با روی کار آمدن دولت یازدهم و بهبود سیاست‌های صنایع معدنی از نیمه دوم سال گذشته به‌تدریج شاهد رشد تولید در صنایع مس هستیم به گونه‌ای که آمارها رشد ۲ تا ۱۲ درصدی محصولات مس را در ماه‌های مختلف سال نشان می‌دهد. در این رابطه محمدرضا بهرامن نایب‌رییس خانه معدن نیز به خبرنگار صمت گفت: در حال حاضر برای رشد و توسعه معادن مس در کشور استراتژی جامع و مدونی برای بهره‌برداری از تمام معادن فعال و غیرفعال موجود در کشور تهیه و تدوین شده است. وی ادامه داد: برای دستیابی به این هدف باید اکثر سرمایه‌گذاری‌های جدید را به سمت معادن کوچک و غنی کشاند و با بهره‌مندی از فناوری‌های روز جهانی با تکمیل پروژه‌های نیمه‌تمام و بهره‌برداری مناسب از آنها سودآوری معادن و ارزش‌افزوده کشور را بالا برد. رئیس خانه معدن ظهور فناوری جدید و کارآ در هر سه حوزه استخراج، تغلیظ و ذوب از لحاظ مصرف انرژی و اثرات زیست‌محیطی را از فرصت‌های خوب در صنعت مس برشمرد و گفت: افزایش سرمایه‌گذاری در صنایع پایین‌دستی مس در خاورمیانه و به‌تبع آن افزایش تقاضای مس کاتدی ایران می‌تواند به رشدو شکوفایی منطقه کمک کند.بهرامن در ادامه با اشاره به روند افت قیمت جهانی مس تصریح کرد: در روزهای اخیر قیمت جهانی مس با کاهش مواجه شده ولی با اطمینان می‌گویم که در صورت تحقق برنامه‌های پیش‌بینی شده صنعت مس هیچ خدشه و اثر منفی بر روند تولید و میزان فروش مس در کشور نخواهد گذاشت.گفتنی است، درحال حاضر تعداد معادن مس کشور ۳۹ معدن شامل: کرمان ۱۴ معدن، زنجان ۵ معدن،آذربایجان شرقی ۴ معدن، قزوین، سمنان، خراسان‌رضوی ۳ معدن، خراسان جنوبی، یزد، قم، مرکزی، فارس، سیستان و بلوچستان و تهران هرکدام یک معدن است. از معادن فوق‌الذکر فقط ۱۲ معدن در کشور فعال بوده که بزرگ‌ترین آنها شامل معدن مس سرچشمه با ذخیره قطعی ۸۲۶میلیون تن، مس سونگون ۴۴۰میلیون تن، مس میدوک ۱۴میلیون تن است که مجموع تولید معادن فعال مس در سال ۱۳۹۱ برابر ۸۷۳ تن ماده معدنی بوده است.

سرمایه‌گذاری بخش خصوصی، معدن را نجات می‌دهد

محبوبه ناطق: ایران مالک ۱۱ درصد مواد معدنی جهان است ولی فقط ۳۰۰ میلیارد در این بخش سرمایه‌گذاری صورت گرفته است. آمارها نشان می‌دهد میزان ذخایر معدنی کشور بالغ بر ۵۷ تا ۶۰ میلیارد تن است یعنی بیش از ۱۱ درصد مواد معدنی دنیا!

از حدود بیش از ۵ هزار معدن فعال کشور سالانه ۳۰۰ تا ۴۰۰ میلیون تن مواد معدنی استخراج می‌شود که در برنامه توسعه پنجم قرار بود به رقم ۵۷۰ میلیون تن برسد.

ایران پانزدهمین کشور معدنی دنیاست با این حال سهم معدن در ایجاد اشتغال و تولید ناخالص ملی کمتر از ۱درصد است و با احتساب صنایع معدنی به کمتر از ۵ درصد می‌رسد. در این بخش ۸۵ هزار نفر مشغول به کار هستند در حالی که هزینه اشتغالزایی در سایر بخش‌ها به بیش از ۱۰۰میلیون تومان می‌رسد این هزینه در بخش معدن تنها ۱۰ تا ۱۵ میلیون تومان است.

همچنین براساس آمار موجود در سال ۲۰۱۲ میلادی مجموعه سرمایه‌گذاری‌های انجام شده در بخش معدن در دنیا بالغ بر ۲۴ میلیارد دلار بوده و ایران تنها ۳۰۰میلیارد تومان در این بخش سرمایه‌گذاری انجام داده است. در این خصوص غلامرضا حمیدی‌انارکی دبیر خانه معدن ایران به صمت می‌گوید:

سرمایه‌گذاری‌ها در این بخش قطعا کافی نیست و برای اینکه به سهم a درصدی تولید مواد معدنی برسیم یا در GPP سهم خود را بالا ببریم باید سهم سرمایه‌گذاری در ۳ بخش اکتشاف، استخراج و فرآوری را افزایش دهیم. بخش صنایع معدنی را نیز می‌توانیم به این ۳ بخش اضافه کنیم و رتبه ایران را در بخش جهانی معدن افزایش دهیم.

وی درخصوص بخش اکتشاف و لزوم افزایش سرمایه‌گذاری در این بخش می‌گوید: ذخایر براساس اکتشافات پیش‌بینی شده صورت می‌گیرد و نیاز است دولت در این زمینه سرمایه‌گذاری بیشتری انجام دهد و ورود بیشتری داشته باشد ولی قبل از این افزایش سرمایه‌گذاری در این ۴ بخش باید بر اساس یک برنامه مدون و مشخص صورت بگیرد.

در حالی که برنامه پنجم توسعه رو به پایان است باید گفت یکی از مهمترین بخش‌های دیده شده در آن افزایش سهم اکتشاف در معدن بوده، در این رابطه به جایگاهی که در برنامه پنجم توسعه در نظر گرفته شده نرسیده‌ایم بلکه در برنامه سوم و چهارم نیز اکتشاف از حد معمول هم پایین‌تر بوده است.

وی با اشاره به اینکه استخراج روی ذخایر شناخته شده توسط بخش اکتشاف صورت می‌گیرد، اضافه می‌کند: تا حدی که ذخایر شناخته شده، کارهایی نیز انجام شده و وضعیت خیلی بد نیست ولی جا دارد در این بخش با برنامه و شناخت بیشتر از سیاست‌های آینده، گام برداریم.

باید بدانیم و مشخص کنیم که به سراغ استخراج تمام مواد معدنی برویم یا روی صنایع تبدیلی و فرآوری مواد معدنی بیشتر سرمایه‌گذاری کنیم و زنجیره ارزش افزوده ایجاد نماییم. باید بدانیم بخش خصوصی را تشویق به حضور بیشتر در این بخش کرد یا اگر دولت صلاح می‌داند و توان دارد به غیر از اکتشاف در این بخش نیز ورود پیدا کند یا تلفیقی از حضور خود و بخش خصوصی را فراهم آورد.

> در تمام دنیا بخش اکتشاف توسط دولت اداره می‌شود و این ورود به‌عنوان یک کار زیربنایی تلقی شده و دولت باید در آن سرمایه‌گذاری کند و البته می‌تواند تصمیم بگیرد که بخش خصوصی به عنوان مکمل وارد این بخش بشود

آیا برای بخش خصوصی داخلی باید برنامه‌ریزی داشته باشیم یا روی سرمایه‌گذاری خارجی‌ها نیز می‌توان حساب کرد و اصلا ایرانیان خارج‌نشین هم می‌توانند سهمی در توسعه بخش‌های مختلف معدن داشته باشند یا خیر. آیا روش سرمایه‌گذاری خارجی به‌صورت مستقیم خواهد بود یا از طریق استقراض و وام تامین می‌شود. باید دولت این سیاست‌ها را مشخص کند و بازه زمانی برایش در نظر بگیرد و سپس در آن چارچوب حرکت کند و بخش خصوصی را وادار به حرکت سازد.

وی با اشاره به اینکه معدن و حمل‌ونقل الفبای توسعه اقتصادی است می‌گوید: در تمام دنیا بخش اکتشاف توسط دولت اداره می‌شود و این ورود به‌عنوان یک کار زیربنایی تلقی شده و دولت باید در آن سرمایه‌گذاری کند و البته می‌تواند تصمیم بگیرد که بخش خصوصی به عنوان مکمل وارد این بخش بشود و هزینه‌های اصلی را خود انجام دهد. مثل ساخت اسکله که باید توسط دولت انجام شود ولی بخش خصوصی می‌تواند بگوید برای مقاصد خاص اسکله‌ای ایجاد کند.

مهندس حمیدی انارکی اضافه می‌کند: در بخش فرآوری نیز همان‌قدر که در بخش اکتشاف و استخراج کار انجام شده،در این بخش نیز پیشرفت داشتیم ودر حد نیاز ۲ بخش ورود پیدا کرده‌اند. مثلا صنایع مس که قبلا دولتی بود و حالا نسبتا خصوصی شده مراحل استخراج و فرآوری و صنایع تبدیلی دارد. اگر قرار باشد در این بخش توسعه‌ای انجام بگیرد باید متناسب با دو بخش قبلی و ظرفیت‌های موجود باشد. ضمن اینکه در بخش فرآوری باتعاریف خاصی مواجه هستیم.

مثلا در سنگ‌آهن وقتی ذوب‌آهن فقط سنگ ۶۰درصد می‌گیرد بهره‌بردار می‌داند اگر به ۶۰ درصد نرساند مشتری ندارد، لذا سعی خود را در این زمینه انجام می‌دهد.

بالاتر از این درصد را شاید به‌دست بیاورد ولی انگیزه تولید برای درصدهای بالاتر را ندارد و رساندن سنگ‌آهن از ۳۰ درصد به ۶۰ درصد یک الزام و اجبار می‌شود. اگر فرآوری‌کننده سنگ‌آهن کار اضافه‌ای انجام دهد ایراد ندارد ولی الزامی هم نیست.

وی می‌افزاید: دولت می‌تواند با سیاست‌های تشویقی و نه بازدارنده بهره بردار را به تولید ارزش افزوده بیشتر تشویق کند.

مثلا واحدهای فرآوری سنگ‌آهن در دونوع کوره بلند و روش احیای مستقیم کار می‌کنند که عیار مناسب برای کوره بلند ۵۹ تا ۶۱ درصد است ولی در روش احیای مستقیم ۶۴ تا ۶۵ درصد به دست می‌آید. او اضافه می‌کند: اخیرا با توجه به مشکلاتی که در تامین مواد اولیه داشتیم واحدهایی تشویق شدند که سنگ‌آهن با عیار پایین‌تر را با سنگ‌آهن عیار بالا میکس کنند و سنگ با عیار مناسب تولید کنند و یا واحدهای فرآوری خود رادر نزدیکی بازار خود ایجاد نمایند.

وی تصریح می‌کند: در بخش سرمایه‌گذاری حرف‌های زیادی می‌توان زد و مهم‌ترین آن این است که سهم بخش خصوصی در این سرمایه‌گذاری را چگونه ببینیم و اصلا نقشی در خور برای این بخش قائل باشیم یا خیر.

پیروز نبرد بهارستان که خواهد بود؟
این آب از «گوارایی» استاندارد جاری می‌شود...
دنبال صنایع کوچک، در کوچه پس کوچه‌های شهر

نخبگان می‌روند تا مغزهای کشور به یغما رود

۱۵۰هزار میلیارد تومان ضرر اقتصادی سالانه مهاجرت

فرشته طوسی - گروه گزارش: مدتی است که عادت کرده‌ایم به اینکه هر روز یکی از دوستانمان چمدانش را ببندد و با اولین پرواز خودش را برساند به قاره‌ای دیگر، فقط تنها دستاویزمان این است که دعا کنیم که حداقل قاره نزدیک‌تر را انتخاب کند، وگرنه سفر به امریکا معمولا مصادف است با اینکه تا چند سال یا حتی تا آخر عمر از دیدن دوستت محروم شوی.

انقدر عادت کرده‌ایم که حتی نوشتن درباره این موضوع هم حوصله‌مان را سر می‌برد، برایمان تبدیل شده است به موضوعی کلیشه‌ای، چون هر روز خودمان هم به رفتن فکر می‌کنیم، یکی از گزینه‌هایی که همیشه پیش روی همه ماست: پذیرش از دانشگاه‌های دنیا و زندگی در کشوری دیگر. حالا به این قصه باید اغراق در مشکلاتی که در اینجا داریم و خوب جلوه دادن شرایط زندگی در خارج از ایران را هم اضافه کرد، با این جمله‌ای که ورد زبان‌هاست: هر جایی بهتر از اینجا!

اینجا قرار نیست محکمه‌ای تشکیل دهیم و کسی را متهم کنیم، فقط جایزه مریم میرزاخانی بهانه‌ای شد تا این را تبیین کنیم که چه می‌شود که ما مجبور به رفتن می‌شویم و فکر می‌کنیم به ما احتیاجی نیست؟

مریم میرزاخانی، ۳۱ ساله بود که در دانشگاه پرینستون استاد تمام شد، میرزاخانی که دوره دبیرستان را در مدرسه فرزانگان تهران گذرانده بود، دومین دختر از ایران بود که در المپیادهای جهانی شرکت می‌کرد. او در سال ۱۳۷۳ و ۱۳۷۴، مدال طلای المپیاد ریاضی را نصیب ایران کرد تا قبل از این فقط یک دختر دیگر توانسته بود به المپیادهای جهانی راه پیدا کند.

تا قبل از این شرایط ورود دختران به دانشگاه‌ها مانند دوره‌های اخیر نبود و عرف جامعه هنوز اجازه نمی‌داد که دختران زیادی وارد دانشگاه‌ها شوند. تعداد کسانی که در دوره‌های بالای آموزش عالی تحصیل می‌کردند بسیار اندک بود و هنوز سر کلاس‌های دانشگاه به‌خصوص دانشکده‌های فنی، پسران عادت نداشتند که دختران مدال‌های جهانی را از آن خود کنند.

دانشگاه شریف اما دومین خانه میرزاخانی بود، او که رشته ریاضی را برای تحصیل انتخاب کرده بود، در دومین سال تحصیلش توانست با حادثه‌ای روبه‌رو شود که شاید هیچ گاه از ذهنش پاک نشود.

اینکه در یک لحظه تصادف کنی و همکلاسی‌هایت را دیگر نبینی، اتفاقی نیست که در همه جای دنیا به جز ایران به‌سادگی بتوان از آن گذشت، اتوبوسی که مریم و دوستانش در آن حضور داشتند، سرنگون شد. در بیست و ششم اسفندماه ۱۳۷۶ هنگامی که از دومین دوره مسابقات ریاضی از اهواز به تهران بازمی‌گشتند و حوالی شهرستان پل دختر در استان لرستان بودند، این دره بود که سرنوشت این دانشجویان را مشخص کرد. در این سانحه ۲ راننده اتوبوس و هفت دانشجو و استاد (لطفعلی زاده‌مهرآبادی، فرید کابلی، مهدی رضایی، آرمان بهرامیان، علی حیدری‌منفرد، علیرضا سایه‌بان و رضا صادقی دارنده ۲ مدال طلای مسابقات جهانی المپیاد ریاضی) کشته و چند تن نیز مجروح شدند. اما مریم میرزاخانی جان سالم به در برد.

برنده جایزه فیلدز

اکنون میرزاخانی ۳۷ ساله حالا جایزه فیلدز را برده است، جایزه‌ای که تا به حال زنی نتوانسته بود به آن دست پیدا کند و چه بهتر که او ایرانی بود.

همین موضوع باعث شد که حتی حسن روحانی هم به این موضوع واکنش نشان دهد و در توییتر خود، پیام تبریکی خطاب به وی منتشر کند: امروز ایرانیان می‌توانند به خود ببالند که اولین زن برنده جایزه «فیلدز» هموطن آنان است؛ آری باید که شایستگان بر صدر نشینند و قدر ببینند.همه ایرانیان در هر کجای جهان سرمایه‌های ملی این مرز و بوم هستند و من به نمایندگی از ملت ایران تلاش‌های علمی شما را ارج می‌نهم.

اما خبرها به همین منتهی نشد، این موفقیت باعث شد که بسیاری از رسانه‌ها و افراد به این موضوع واکنش نشان دهند و خبر این موفقیت در همه جا منتشر شود و تیتر یک بعضی از روزنامه‌ها هم به همین موضوع اختصاص پیدا کند، اما عکس‌های مریم میرزاخانی و نوع پوشش او خبرساز شد به جای اینکه بیشتر هویت وی خبرساز شود.

این یک مورد است از روایتی که بر دانشجویی گذشت که در ایران حوادث متعددی را پشت سر گذاشت و حالا در کشوری است که می‌تواند الگو شود، آیا تا به حال میرزاخانی به این فکر کرده است که سرنوشت او با یکی از همکلاسی‌هایش که در آن دره سقوط کردند، می‌توانست تعویض شود؟

آمارهایی که فاجعه می‌آفرینند

او نخستین نفر نیست که از ایران مهاجرت کرده است و مسلما آخرین نفر هم نخواهد بود. نرخ مهاجرت براساس تحقیقی که در سال ۱۳۹۱ منتشر شد و شامل پیگیری سرنوشت مدال‌آوران المپیادهای علمی در یک بازه ۱۴ ساله بود (از سال ۱۳۷۱ تا ۱۳۸۵)، نشان داد که به‌طور متوسط در همه رشته‌ها نزدیک به ۶۳ درصد از المپیادی‌ها به خارج از کشور مهاجرت کرده‌اند. این نسبت در رشته ریاضی نزدیک به ۷۷درصد و در فیزیک ۷۰ درصد بوده است. به بیان دیگر ۸۸ نفر از ۱۲۱ مدال آور رشته‌های ریاضی و فیزیک در آن سال‌ها به‌طور کلی از کشور کوچ و جای دیگری را برای زندگی و کار انتخاب کرده‌اند.

> صندوق بین‌المللی پول، آمار عجیبی ارائه کرده است، براساس این برآورد، به‌دلیل مهاجرت نخبگان ایران، سالانه حدود ۱۵۰ هزار میلیارد تومان متضرر می‌شود که این رقم معادل یک پنجم بودجه کل کشور در سال ۱۳۹۳ که معادل است با ۷۸۳ هزار میلیارد تومان

صندوق بین‌المللی پول، آمار عجیبی ارائه کرده است، براساس این برآورد، به‌دلیل مهاجرت نخبگان ایران، سالانه حدود ۱۵۰ هزار میلیارد تومان متضرر می‌شود.

شاید ابعاد این فاجعه را ابتدا متوجه نشویم، اما وقتی کمی بیشتر بررسی کنیم، می‌فهمیم که این رقم معادل است با یک پنجم بودجه کل کشور در سال ۱۳۹۳ که معادل است با ۷۸۳ هزار میلیارد تومان.

حمید میرزاده، رییس دانشگاه آزاد اسلامی هم چند وقت پیش آماری از هزینه‌های وارد شده بر اقتصاد ایران به خاطر مهاجرت نخبگان کشور ارائه داد. او این آمار را به قدری نجومی می‌دانست که گفت ممکن است برای عده‌ای «غیرقابل باور» باشد. او ادامه داد: به‌دلیل نبود امکانات کافی در دوره‌های تحصیلی تکمیلی، سال گذشته نزدیک به ۷۰۰ تا ۸۰۰ هزار نفر پشت کنکور مانده‌اند. از این تعداد ۱۵۰ هزار نفر تقاضای خروج از کشور کرده‌اند.

میرزاده می‌گوید: «اگر قیمت تمام شده برای هر دانشجوی دکتری از ابتدای تولد تاکنون حدود یک میلیون دلار باشد، با خروج ۱۵۰ هزار دانشجوی دکتری از کشور، حدود ۱۵۰ میلیارد دلار خسارت مالی به ما وارد می‌شود.

رضا فرجی‌دانا، وزیر علوم فعلی هم چند وقت پیش گفت: جمعیت ایران نسبت به سال ۱۳۵۷ یعنی ۳۵ سال پیش دو برابر، ولی شمار دانشجویان ۲۵ برابر شده است.

رضا فرجی‌دانا به فقر و کمبود امکانات به‌عنوان یکی از بزرگ‌ترین مشکلات پیش روی دانشجویان اشاره کرد. اما گفت: «با همت خیرین و مسئولان زیرساخت‌ها فراهم شده و امروز بسیاری از جوانان و علاقه‌مندان به علم و تحصیل موفق به ادامه تحصیل شده‌اند.»

> با توجه به تحقیقات به عمل آمده و حتی گفته‌های خود سازمان ملی نخبگان، یکی از مهم‌ترین عوامل مهاجرت‌ها، بحث اقتصادی و نبود امنیت شغلی است، موضوعی که بارها و بارها راجع به آن بحث شده اما به نظر می‌رسد تاکنون خروجی نداشته است

او از امکان تحصیل در مقاطع کارشناسی، کارشناسی ارشد و دکتری در رشته‌های مختلف و مورد نیاز در ایران سخن گفت و برای نشان دادن خوبی امکانات آموزشی در ایران به تعداد مقالات منتشر شده در مجلات معتبر کشوری و بین‌المللی اشاره کرد. سعید سهراب‌پور، قائم‌مقام بنیاد ملی نخبگان هم گفته است که کسب مدال فیلدز توسط این دانش‌آموخته دانشگاه صنعتی شریف برای ایرانیان مایه افتخار است و قرار است که در سومین سمینار ریاضی که توسط دانشگاه صنعتی شریف و با حمایت بنیاد ملی نخبگان در ماه ژانویه برگزار می‌شود از این استاد دانشگاه دعوت شود. این بنیاد سال گذشته نیز از خانم میرزاخانی برای شرکت در دومین سمینار ریاضی دعوت کرده بود اما او به دلیل مشکلات شخصی نتوانست در سمینار شرکت کند.

اینکه این صحبت‌ها، درآخر تاثیری بر روند مهاجرت نخبگان دارد یا نه، مشخص نیست، اما مسئله‌ای که بر همگان واضح است، این نکته است که با توجه به تحقیقات به عمل آمده و حتی گفته‌های خود سازمان ملی نخبگان، یکی از مهمترین عوامل مهاجرت‌ها، بحث اقتصادی و نبود امنیت شغلی است، موضوعی که بارها و بارها راجع به آن بحث شده اما به نظر می‌رسد تاکنون خروجی نداشته است.

دانشجویان چه می‌گویند؟

سمیرا محمدی یکی از دانشجویانی است که در رشته جامعه شناسی در دانشگاه علامه طباطبایی درس می‌خوانده و حالا از یکی از دانشگاه‌های معتبر کانادایی پذیرش گرفته است. وقتی کنارش می‌نشینی و دلایل اینکه چرا می‌خواهد از ایران برود را می‌پرسی، می‌گوید: «رشته‌هایی که در زیرمجموعه علوم انسانی قرار می‌گیرند همیشه با محرومیت‌های مضاعفی مواجه می‌شوند، زیرا در ایران همه فکر می‌کنند که رشته‌های علوم انسانی برای دانشجویانی است که کمتر باهوشند.» سمیرا در ادامه می‌گوید: تغییر سر فصل‌های رشته‌های علوم انسانی یکی از مهم‌ترین نگرانی‌های دانشجویان این رشته‌هاست و ما سعی می‌کنیم با استفاده از منابع فارسی که در اختیار داریم، تا حد امکان نیازهای خود را برطرف کنیم.

این دانشجوی جامعه‌شناسی با تاکید بر شرایط بد اقتصادی برای دانشجویان علوم انسانی و به‌خصوص جامعه‌شناسی ادامه می‌دهد: خیلی از مسئولان نه‌تنها کمکی برای بر طرف شدن موانع برای اشتغالزایی رشته‌های علوم انسانی نمی‌کنند که بسیاری از مواقع هم مانع ایجاد می‌کنند ولی در خارج از ایران، برای این نوع دانشجویان احترام زیادی قائلند و بهترین منابع خود را در اختیار این رشته‌ها قرار می‌دهند.

نفر اول از سمت راست : مریم میرزا خانی

موج مهاجرت در تحولات سیاسی

سعید معید فر

جامعه‌شناس

در زمینه مهاجرت تاکنون بحث‌های زیادی شده است. آنچه که همیشه درباره مهاجرت‌ها در همه نظریه‌ها عنوان می‌شود، جاذبه مقصد و دافعه مبدا است. فرد معمولا محیط زندگی فعلی خودش را با محیط زندگی دیگر مقایسه می‌کند و در این ارزیابی با توجه به جایگاه خودش به هر مکانی امتیاز می‌دهد. مهاجران در اغلب مواقع در مقصد آن چیزهایی را می‌بینند که در مبدا به آن توجهی نمی‌کنند. یک روستایی هم وقتی می‌خواهد به شهر مهاجرت کند، امکانات موجود در شهر را می‌سنجد و سپس حاضر می‌شود که ترک دیار و شهر خود را بکند و این هزینه را به جان بخرد. همه مهاجرین معمولا موفق نیستند، اما نخبگان به دلایل علمی با توجه به ظرفیت‌هایی که دارند، از سمت کشورهای مختلف به حضور در خارج از ایران دعوت می‌شوند و به همین دلیل آینده آنها معمولا روشن است. کشورهای توسعه یافته این نیروها را به کار می‌گیرند و برای رشد و توسعه خود از آن استفاده می‌کنند، به خاطر وجود همین امکانات در خارج از کشور و وجود تنگناهای سیاسی، اقتصادی، اجتماعی است که بسیاری از این نخبگان حاضر می‌شوند که محل زندگی خود رها کنند و در محیطی جدید، سکنی گزینند. این افراد نگران امنیت خودشان و خانواده ای هستند که در حال حاضر دارند یا در آینده‌ای نزدیک می‌خواهند تشکیل دهند.

در واقع مجموعه این عوامل، ممکن است باعث جذب افراد به یک کشور و دفع آنها از جایی دیگر شود.

هدف‌گذاری‌های آموزشی ما هم یکی از مشکلاتی است که باعث تشدید مهاجرت‌ها می‌شود، گاهی اوقات افراد را برای هدف‌هایی پرورش می‌دهیم که آنان در کشور خودشان نمی‌توانند به آن هدف دست پیدا کنند، این به این معنی است که آنها را با مهارت‌هایی آشنا می‌کنیم که بعد ها نمی‌توانیم از آنها استفاده می‌کنیم. مانند خانم میرزاخانی که در حوزه ریاضیات به تحصیل مشغول شدند. این حوزه را به حدی می‌رسانیم که مراکز پژوهشی و علمی کافی و آزمایشگاه‌های مناسب برای بسط و گسترش این علوم در اختیار نداریم و افرادی که در آن تحصیل می‌کند، برای اینکه از دانشی که دارند استفاده کنند، مجبور به مهاجرت هستند. دانشگاه‌های بزرگ کشور با اینکه شروع به اخذ دانشجو در مقاطع مختلف می‌کنند، اما نمی‌توانند ظرفیت‌های لازم را فراهم کنند. پس تا اینجا ۳ عامل، سیاسی، اقتصادی، اجتماعی هر سه به نوعی باعث مهاجرت‌های گسترده می‌شود اما این نکته قابل ذکر است که همیشه در هنگام تحولات سیاسی و امنیتی، مهاجرت‌ها افزایش پیدا می‌کنند، در حالت عادی همیشه میزان به نسبت ثابتی از خروج نخبگان را شاهد هستیم اما زمانی این نوع از مهاجرت‌ها تبدیل به موج می‌شود که تحولات سیاسی گسترده‌ای را مانند انقلاب‌ها را شاهد باشیم و یا شرایط امنیتی سختی بر کشور حکمفرما باشد.

نگاه روز

تقدیر از استعدادهای درخشان در خارج، چرا؟

مینو بدیعی

دبیر گروه گزارش

همواره نوابغ دنیا بیشتر در رشته‌های ریاضی و فیزیک نام‌آور می‌شوند، بزرگ‌ترین دانشمندان دنیا کسانی بودند که در رشته ریاضی، دنیا را با تغییر و تحولات، با فناوری‌های جدید و تولیدات صنعتی تازه و... آشنا کردند.

عصر رنسانس صنعتی همزمان با تحولات بنیادی در علم ریاضی، فیزیک، شیمی و... آغاز شد و در حقیقت این سرمایه‌های انسانی بودند که توانستند نظام کهنه و فئودالیته عقب مانده و اقتصاد کشاورزی سنتی را درهم بریزند.

پیشرفت‌های علمی سریع و گسترده که موجب استقرار نظام توسعه صنعتی در کشورهای غربی شد به برکت دانش نوین فیزیک و ریاضی و همه علوم پایه به وجود آمد. دراین میان دانشمندان بزرگی از جمله مشهورترین آنها انیشتین برخاستند که معادلات علمی را در دنیا به هم ریختند و توانستند زمینه پیشرفت‌های گوناگون جامعه بشری را فراهم کنند.

بنابراین دانشمندان ازجمله ریاضی‌دانان و فیزیکدانان و... بسیار مورد احترام و تقدیر جوامع صنعتی هستند و با توجه به این است که همواره از کشورهای جوامع سوم جمع کثیری از نخبگان علمی به کشورهای غربی می‌روند و در آنجا از امکانات گسترده مطالعاتی و پیشرفت بسیار در عرصه‌های دانشگاهی - علمی برخوردار می‌شوند.

مریم میرزاخانی دانشمند جوان ایرانی که هم‌اکنون در ۳۷سالگی استاد تمام و ممتاز دانشگاه در امریکاست از جمله نوابغ علم ریاضی است که جهان غرب او را پذیرفت و هم‌اکنون در امریکا یکی از جوایز ارزنده را برده است.

باتوجه به آنچه که گفته شد بسیار موجب تاثر و تاسف است که چنین نخبگانی از کشور خارج شوند و در ممالک دیگر از استعداد و خلاقیت‌های آنان بهره‌برداری شود.

دست اندرکاران معتقدند که روند مهاجرت نخبگان و صاحبان استعدادهای درخشان در سال‌های اخیر به خارج از کشور بسیار بالا بوده است.

به گونه‌ای که در سال گذشته میزان مهاجرت فارغ‌التحصیلان دانشگاهی در رشته‌های پر مهاجرت ۳۰ درصد و در رشته ریاضی ۴۰ درصد بوده است.

این دست‌اندرکاران می‌گویند که در رشته‌های فیزیک و ریاضی، نخبگان بیشتر مهاجرت می‌کنند زیرا امکان پیشرفت برای آنها در این رشته وجود ندارد. با تکیه بر آمارهای مهاجرت نخبگان باید گفت که چرا ساختار جامعه و نظام اقتصادی - فرهنگی کشور تا بدین حد نسبت به خروج جوانان دانشمند و مغزهای متفکر بی‌اعتنا است.

مریم میرزاخانی‌ها که جزو استعدادهای برتر و درخشان کشور بوده و هزینه‌های بسیاری صرف آموزش و تربیت آنها در کشور از دوره دبستان تا مقطع دانشگاهی - لیسانس - شده است چرا باید جلای وطن کنند و خدمت گرانقیمت خود را به کشوری ارائه دهند که به نوعی در چالش و برخورد با کشور ماست.

واقعا بار دیگر این سوال قابل پرسش است که آیا نظام اقتصادی، صنعتی و مراکز کاریابی و اشتغال و یا دانشگاه‌ها اینقدر ضعیف هستند که نابغه‌ای همچون میرزاخانی را فراری می‌دهند و او به خارج از کشور می‌رود که دیگران برای او دست بزنند.

چرا نتوانسته‌ایم سیستم و نظامی را فراهم کنیم که فرزندان باهوش و با استعداد این کشور، فرار را بر قرار ترجیح ندهند.

بدیهی است که نخبگان تیز هوش این کشور برای زندگی و داشتن رفاه حداقل باید کاری در خور احترام و شایسته و درآمد مناسب داشته و همچنین از منزلت و کرامت اجتماعی برخوردار باشند. در جامعه ما، قشرهای دانشگاهی و فرهنگی و صاحبان علم و دانش و اساسا استادان دانشگاه‌ها و کسانی که به کارهای علمی - تحقیقاتی می‌پردازند از جایگاه لازم و شایسته برخوردار نیستند.

بخش صنعت کشور هم متاسفانه از نخبگان علمی مثل دانشمندان ریاضیات و فیزیک در جایگاه واقعی خویش بهره نمی‌گیرد.

علاوه بر آن به‌دلیل محدود بودن پژوهش‌های تحقیقاتی در سازمان‌های مختلف ازجمله سازمان‌ها و مراکز صنعتی و معدنی، فرهیختگان علم و دانش نمی‌توانند ضمن کار در پروژه گوناگون صنعتی - علمی راهگشای توسعه و پیشرفت اقتصادی - صنعتی باشند.

ریاضیدانان ایرانی نظیر مریم میرزاخانی می‌توانند مراکز تحقیقاتی بزرگ را در زمینه‌های گوناگون علمی، فنی، مهندسی و صنعتی و... اداره کنند. او و امثال وی می‌توانند در داخل کشور علاوه بر اینکه از زندگی متعادل و دارای رفاه کافی برخوردار باشند قدمی هم در راه پیشرفت و توسعه اقتصادی- صنعتی کشور بردارند.

نگاه روز

دلایل بی‌سابقه در استیضاح

ناصر توقیری _ دانشجوی دانشگاه بوعلی همدان: استیضاح به معنای طلب وضوح کردن است، در مواقعی که فعالیتی مبهم صورت می‌گیرد و از آنجایی که هر نماینده در برابر تمام ملت مسئول است و باید در اجرای قانون اهتمام ورزد به‌عنوان یک راه‌حل قانونی استفاده می‌شود، هر نماینده سوگند یاد می‌کند که از قانون اساسی دفاع کند و در گفته و شنیده‌ها و اظهارنظرها، استقلال کشور و آزادی مردم و تامین مصالح آنها را مدنظر قرار دهد.

استیضاح هر یک از وزرا طبق اصل ۸۹ یکی از حقوق نمایندگان در زمینه پاسداری از قوانین محسوب می‌شود اما چون مشروعیت نمایندگان از قانون اساسی سرچشمه می‌گیرد نمی‌توانند برخلاف آن عمل کنند و در واقع برای جلوگیری از این مسئله مهم بود که مجلس خبرگان قانون اساسی نهادی را به نام شورای نگهبان تاسیس کرد و مجلس بدون حضور اعضای شورای نگهبان اعتبار قانونی پیدا نمی‌کند.

دلایل طرح استیضاح وزیر علوم در طول تاریخ جمهوری اسلامی بی‌سابقه است و سازگاری آن با قوانین دشوار و مبهم به نظر می‌رسد و لازم است که شورای نگهبان قانونی درباره آن به اظهارنظر بپردازد. این موارد را به اختصار بررسی می‌کنیم.

۱- بورسیه‌های تحصیلات تکمیلی: طبق اصل سوم قانون اساسی دولت موظف است همه امکانات خود را برای رفع تبعیضات ناروا و ایجاد امکانات عادلانه برای همه، در تمام زمینه‌های مادی و معنوی به کار گیرد، بخش عظیمی از ۳هزار بورسیه داده شده که از نظر مراجع ذی‌ربط مبهم و غیرقانونی است و براساس روابط ایدئولوژیکی، جناحی، خویشاوندی و طایفه‌ای است در برابر دانشجویانی که پس از سال‌ها تلاش و تحقیق صلاحیت کسب آن بورسیه‌ها را پیدا می‌کنند جزو تبعیضات ناروا شمرده می‌شود و دولت اگر در مقابل آن ساکت بنشیند باید مورد مؤاخذه قرار گیرد، نه آنکه در رفع آن کوشا باشد.

۲- بازگرداندن استادان اخراجی و دانشجویان ستاره‌دار به دانشگاه: طبق اصل ۲۰ قانون اساسی همه افراد ملت اعم از زن و مرد یکسان در برابر قانون قرار دارند و از همه حقوق انسانی، سیاسی، اقتصادی، اجتماعی و فرهنگی با رعایت موازین اسلام برخوردارند، قطعا امکان تحصیل و امنیت شغلی جزو بدیهیات حقوق اجتماعی است که باید از تعرض مصون باشد.

برخی از نمایندگان و مسئولان دولت احمدی‌نژاد بارها در مصاحبه‌های خود تاکید می‌کردند که دانشجوی ستاره‌دار و استاد اخراجی وجود ندارد اما امروز به‌خاطر همان‌ها وزیر را به استیضاح می‌کشانند.

۳- منصوب کردن اشخاص خاص در مدیریت‌های میانی دانشگاه‌ها و مسئولیت‌های مهم وزارت: اصل ۳۷ قانون اساسی صراحتا می‌گوید اصل برائت است و هیچ‌کس از نظر قانون مجرم شناخته نمی‌شود مگر اینکه جرم او در دادگاه صالح اثبات گردد، کدام یک از اشخاص منتصب دارای محکومیت کیفری هستند؟ و چرا برخی از اشخاص باید از حقوق سیاسی و قانونی خود محروم باشند؟

۴- انتشار نشریات ضددینی و تجزیه‌طلبانه در محیط‌های دانشجویی: اصل ۹ قانون اساسی سلب آزادی‌های مشروع را به نام استقلال و تمامیت ارضی کشور حتی با وضع قوانین و مقررات محکوم می‌کند، در این مورد ۲ حالت متصور است، یا دانشجویان مرتکب جرم می‌شوند که در این حالت قوه قضائیه و نهادهای ذی‌ربط مسئولیت پیگیری را دارند یا آنکه دولت از امنیتی کردن دانشگاه و برچسب زدن‌های ایدئولوژیک به اشخاص تبری می‌جوید که این رفتار طبق اصول قانون اساسی است که صراحتا آزادی‌های مشروع و حفظ حرمت اشخاص را برای اقلیت‌های قومیتی و مذهبی مانند عموم مردم به رسمیت می‌شناسد.

۵- احیای برخی تشکل‌های افراطی و آشوب‌طلب: اصل ۲۶ قانون اساسی بر آزادی احزاب، جمعیت‌ها، انجمن‌های سیاسی و صنفی و انجمن‌های اسلامی یا اقلیت‌های دینی شناخته شده مشروط بر آنکه اصول استقلال، آزادی، وحدت ملی، موازین اسلامی و اساس جمهوری اسلامی را نقض نکنند تاکید می‌ورزد، در این اصل آمده است هیچ‌کس را نمی‌توان از شرکت در آنها منع کرد یا به شرکت در یکی از آنها مجبور ساخت، از طرفی انجمن‌های اسلامی دانشجویان سابقه مشخصی در انقلاب و برهه‌های مختلف نظام جمهوری اسلامی داشته است و از طرف دیگر دانشجویان پیگیر احیای برخی از این تشکل‌ها که در دوران تاریک و سکوت دولت احمدی‌نژاد به تعطیلی کشیده شده بودند، در بیانیه‌های مختلف هویت خود را مشخص کرده و بر اصول متعدد قانون اساسی تاکید کرده‌اند.

این موارد بخشی از دلایل غیرقانونی بودن این استیضاح است و نمایندگان مجلس شورای اسلامی در چهارشنبه تاریخی پیش‌رو، در جایگاه وکلای ملت باید توجه داشته باشند که مورد استیضاح مردم قرار نگیرند. عملکرد آنان به دقت بررسی و در اذهان ثبت خواهد شد.

پیروز نبرد بهارستان که خواهد بود؟

پرستو بیرانوند- گروه گزارش: چشم‌هایت را می‌بندی برای تصور کردن آنچه که بر دانشگاه و دانشجو در این سال‌ها گذشته است.... تشکل‌های دانشجویی بسته می‌شود. حکم‌های انضباطی صادر شده و دانشجویان محروم از تحصیل و ستاره‌دار می‌شوند. هر ماه خبری از اساتید بازنشسته و اخراجی می‌رسد. چشم باز می‌کنی ۸ سال گذشته است. فیلم دور تند پیدا می‌کند. انتخابات خرداد ۱۳۹۲ نزدیک است. وعده‌های دولت تدبیر و امید را در مورد دانشگاه می‌شنوی امید رنگ می‌گیرد اما با اندکی تردید. پیروز انتخابات ریاست‌جمهوری دولت تدبیر و امید است. نمایندگان باید به وزرای پیشنهادی رای اعتماد دهند. سخت‌ترین رای اعتماد مجلس به وزیر علوم است. اما اکنون بیش از یک سال از روی کار آمدن دولت روحانی گذشته است و زنگ بهارستان برای استیضاح وزیر علوم به صدا درآمده. استیضاحی که نه‌تنها برای فرجی‌دانا که گویا تمامی حامیان او و دانشجویانی که از او حمایت می‌کنند، به استیضاح می‌کشاند.

مرداد، ماه تعطیلی دانشگاه‌هاست. هوشمندی اقلیت مجلس و تلاش برای رسیدن به هدف خود ستودنی است. نمایندگان درخواست‌کننده استیضاح برای این اقدام فصلی را انتخاب کردند که با تعطیلی دانشگاه‌ها مصادف است. اما با مروری بر اخبار این روزها شاهد بیانیه‌های مختلف از طرف تشکل‌ها و فعالان دانشجویی از شورای احیای انجمن اسلامی‌ها گرفته تا شوراهای صنفی را شاهدیم. دانشگاه‌های سراسر کشور و همچنین شوراهای صنفی اقدام به حمایت از فرجی‌دانا کرده‌اند.

در متن این بیانیه‌ها آنچه مشترک است حمایت بی‌چون و چرا از وزیر علوم است. دولت نیز با تغییر تاریخ روز استیضاح به این نتیجه رسیده است که باید همه‌جانبه از وزیر علوم خود دفاع کند. طرح استیضاح وزیر علوم سه‌شنبه گذشته در جلسه علنی مجلس اعلام وصول شده بود و قرار بود جلسه استیضاح چهارشنبه انجام شود اما دولت به‌دلیل سفر استانی رییس‌جمهوری به اردبیل که قرار است چهارشنبه انجام شود درخواست کرده بود که استیضاح وزیر علوم به سه‌شنبه موکول شود. بنا به درخواست دولت و موافقت هیات‌رییسه مجلس، جلسه استیضاح آقای فرجی‌دانا سه‌شنبه برگزار خواهد شد. باید منتظر ماند که در آن روز نمایندگان چه تصمیمی خواهند گرفت. در تاریخ نام‌هایی است که هیچ‌گاه فراموش نخواهند شد. انسان با ترس از مرگ هر روز در پی آن است که خود را جاودانه کند و از آنجا که راهی نمی‌یابد تمامی تلاش خود را دارد که در تاریخ ثبت شود. می‌گویند تاریخ را پیروزها می‌نویسند.

تغییرات گذشته و وعده‌های روحانی

تغییراتی که در این سال‌ها بر دانشگاه‌ها اعمال شد تاثیراتی بر جامعه گذاشت که تا سال‌های سال این تغییرات برجای خواهد ماند. با نگاه هر دانشگاه و شنیدن صدای هر دانشجو می‌توان پی برد که طی این سال‌ها چه بر دانشگاه‌ها گذشته است. روحانی در وعده‌های انتخاباتی خود بر آنچه که بر دانشجویان گذشته بود اشاره خاص کرد و در وعده‌های خود بر بسیاری از این موارد تاکید کرد که همین رویکرد باعث حمایت دانشجویان از روحانی شد. ولی اکنون برخی نمایندگان مجلس که طرح استیضاح را مطرح کرده‌اند همین مواردی اشاره می‌کنند که موجب محبوبیت دولت روحانی نزد مردم شده است. به نوشته خبرگزاری مهر در سال تحصیلی ۹۲-۹۱ سی و شش دانشگاه پذیرش دختران را در ۷۷ رشته دانشگاهی محروم کردند. در مجموع، طی ۸سال گذشته سیاست مداومی برای کاهش تدریجی تحصیل ثبت‌نام دختران در بسیاری از رشته‌های دانشگاهی برقرار بوده که شامل سیاست‌های سهمیه‌بندی جنسیتی و محروم کردن دختران دانشجو از تحصیل در برخی رشته‌های تحصیلی است. وزارت علوم در سال‌های گذشته اقدام به تغییر یا حذف مواد درسی رشته‌های علوم انسانی و اخراج و محرومیت اساتید مستقل این رشته از ادامه تدریس کرد که طی ۸ سال گذشته حداقل ۴۵ استادبرجسته دانشگاه یا مجبور به بازنشستگی اجباری شده یا از دانشگاه اخراج شده‌اند. طی ۸ سال گذشته به‌صورت نظام‌مند دانشجویان دانشگاه‌های مختلف کشور را به دلیل فعالیت‌های سیاسی اجتماعی مورد هدف قرار دادند. صدها دانشجو درجریان چنین روندی طی سال‌های گذشته از تحصیل محروم شده‌اند تا سال ۱۳۸۹، ۲۱۷ دانشجو از تحصیل محروم شدند. یکی از نخستین سیاست‌هایی که توسط وزارت علوم در دولت نهم اعمال شد، سرکوب تشکل‌های مستقل دانشجویی به‌خصوص تشکل فراگیر دانشجویی دفترتحکیم وحدت بود. فعالیت دفتر تحکیم وحدت در دانشگاه ها ممنوع شد و به آنها اجازه داده نشد تا جلسات یا انتخابات خود را برگزار کنند یا فعالیتی در دانشگاه‌ها داشته باشند. در این دوره دیگر تشکل‌های دانشجویی نیز به تعطیلی رسیدند. به علاوه صدها نفر از دانشجویان تشکل‌های فرهنگی و مراکز هنری طی این سال‌ها به کمیته‌های انضباطی احضار شدند یا از دانشگاه برای یک یا چندین ترم تحصیلی برای هرگونه فعالیتی کنار گذاشته شدند. با کنار هم قرار دادن دلایل استیضاح و آنچه بر دانشگاهیان گذشته است نمی‌توان دلیلی جز افراطی‌طلبی برخی نمایندگان مجلس را دید.

> نمایندگان درخواست‌کننده استیضاح برای این اقدام فصلی را انتخاب کردند که با تعطیلی دانشگاه‌ها مصادف است. اما با مروری بر اخبار این روزها شاهد بیانیه‌های مختلف از طرف تشکل‌ها و فعالان دانشجویی از شورای احیای انجمن اسلامی‌ها گرفته تا شوراهای صنفی را شاهدیم. دانشگاه‌های سراسر کشور و همچنین شوراهای صنفی اقدام به حمایت از فرجی‌دانا کرده‌اند

لزوم آزاداندیشی برای توسعه علم و دانش

سیاوش حاتم _ عضو سابق شورای عمومی دفتر تحکیم: نخستین سوالی که در مورد چرایی استیضاح فرجی دانا باید به آن پاسخ داد این است که در سال‌های گذشته بر دانشگاه‌ها چه گذشته و چه تغییراتی را در دانشگاه‌ها اعمال کرده‌اند که این گونه نمایندگان مجلس از تغییرات جدید ابراز نگرانی می‌کنند؟

دانشگاه به عنوان یک نهاد مدرن و درگاه ورود مدرنیته و تفسیر و توضیح آن از گذشته‌های دور تاکنون مورد نقد و هجمه تند جریان‌های سنتی حاکم بوده است.

اما با آگاهی از این تاثیرگذاری، این نهاد موثر در زمان دولت نهم و دهم دستخوش تغییرات مهندسی شد. محرومیت از تحصیل بسیاری از دانشجویان، اخراج و بازنشسته شدن استادان، حذف زنان از رشته‌های دانشگاهی، به تعطیلی کشاندن تشکل‌های دانشجویی اعم از صنفی و سیاسی و حتی کانون‌های علمی و فرهنگی گوشه‌ای از تغییرات مهندسی شده آن سال‌ها بوده است.

حال از جمله مواردی که در استیضاح وزیر علوم از طرف نمایندگان مجلس مطرح شده برگشت دانشجویان اخراجی و ستاره‌دار است. در این موضوع باید توجه کرد که دانشجویانی که دارای حکم هستند بر فرض این که احکام صادر شده برای آنان درست باشد، یکبار دوران محکومیت خود را گذرانده‌اند و منصفانه نیست که از نهادهای گوناگون از جمله سازمان سنجش نیز محکوم شوند. فضای دانشگاه‌ها در ۸ سال گذشته به گونه‌ای مهندسی شده بود که فضای دانشگاه را از هرگونه پویایی و نشاط تهی ساخت و اکنون که بار دیگر اندکی امیدواری در رگه‌های خشکیده این نهاد در جریان افتاده آنان که از گذشته باقی مانده‌اند تلاش دارند که سیطره خود بر این حوزه را از دست ندهد.

نکته‌ای دیگر که نمایندگان برای استیضاح به آن اشاره کرده‌اند سطح علمی دانشگاه‌هاست. آنچه که برای بسط علم و دانش اهمیت اساسی دارد، چیزی جز آزاداندیشی نیست و باید دید که سطوح علمی که نمایندگان از آن صحبت می‌کنند با چه معیار و شاخصی سنجیده شده است؟

از مهم‌ترین دلیل‌های استیضاح می‌توان به تشکل‌های دانشجویی اشاره کرد که مجلس از احیای دوباره آنها ابراز نگرانی کرده. نکته مهم این است که هر پدیده‌ای را باید در بستر تاریخی خود دید. درخواست‌ها، مطالبات، واکنش‌ها و کنش دانشجویان در هر دوره‌ای مختص آنان است. نمی‌توان به علت آنکه در دوره‌ای حرکت دانشجویان مورد پسند نبوده اکنون یک تشکل را برای رفتار تعدادی از دانشجویان مجازات کرد.

رویداد روز

حمایت شورای صنفی ۱۵ دانشگاه از وزیر علوم

در این چند روزه بیانیه‌های مختلفی برای حمایت از وزیر علوم از طرف انجمن‌های مختلف صادر شده است. این بیانیه‌ها نشانگر حمایت دانشجویان و تشکل‌های دانشجویی از فرجی دانا است. در سال‌های اخیر شاید هیچ‌گاه بدنه دانشجویی تا این حد در برابر موضوع‌گیری به یک اتفاق تا این حد یک صدا نبوده است.

تندروها و مخالفان دولت تمامی تلاش خود را داشته‌اند که در هر حوزه‌ای برای دولت سنگ‌اندازی کنند. از شوراهای صنفی تا شوراهای احیای انجمن اسلامی برای حمایت از فرجی دانا می‌کوشند. به گزارش ایرنا،در متن بیانیه ۱۵ شورای صنفی دانشگاه‌های سراسر کشور آمده است:

عملکرد ۸ ساله دولت قبل در دانشگاه‌ها، نتیجه‌ای جز خون در دل کسانی که دل در گرو اعتلای وضعیت دانشگاه و کشور دارند نداشت. فضای اسف‌بار دانشگاه که نتیجه بی‌قانونی‌ها، بی‌تدبیری‌ها و برخوردهای سلیقه‌ای بود تاثیراتی منفی در ایفای نقش دانشگاه به عنوان مهمترین عامل در توسعه و بالندگی کشور گذاشت.

همین امر جامعه دانشگاهی و نیز ملت شریف ایران را برآن داشت تا با اعتماد به شعارها و وعده‌های دکتر روحانی به دنبال بازگشت قلب تپنده کشور به مسیر واقعی خود برآیند و بی‌شک یکی از مهم‌ترین این شعارها بهبود فضای علمی و فرهنگی دانشگاه‌ها بود.

اکنون امضاکنندگان این بیانیه که اکثریتی از شوراهای صنفی دانشگاه‌های کشور می‌باشند به‌مثابه بخش بزرگی از جامعه دانشگاهی کشور از عملکرد وزارت علوم در یکسال گذشته دفاع می‌کنند و به‌عنوان تشکل‌های کاملا مستقل و غیرسیاسی دانشگاه‌هایشان، مخالفت خود را از ورود اینگونه بازیهای سیاسی و جناحی به فضای دانشگاه‌ها اعلام می‌دارند.

انجمن فرهنگ وسیاست دانشگاه علامه طباطبایی و شیراز در بیانیه‌ای، استیضاح وزیر علوم را محکوم کردند، این دانشجویان با تاکید بر اینکه در شرایط حال حاضر باید دوستی و برادری را حفظ کرد، گفته‌اند: امروز در دانشگاه‌های کشور شاهد فضایی پرنشاط و دوستانه‌تر از گذشته هستیم و می‌بینیم که تشکل‌های اسلامی دانشجویی، کانون‌های فرهنگی و انجمن‌های علمی، جان تازه به خود گرفته‌اند.

در ادامه این تشکل‌های اسلامی در اعتراض به موانع پیش رویی که برای فرجی‌دانا ایجاد شده است، نوشتند:

جای این سوال اساسی مطرح است که وزیر علوم به خاطر کدامین اشتباه یا عمل غیرقانونی مستحق استیضاح است؟ و سوال مهم‌تر آنکه چرا آن همه اقدامات غیرقانونی و غیرعقلانی مانند بورس‌های غیرقانونی، اخراج استادان زبده، ستاره‌دار کردن دانشجویان و راندن جوانان از اسلام و انقلاب، ضربه به رشد علمی کشور تنها برای نیل به انگیزه‌های سیاسی و... که در وزارت علوم دولت قبل انجام می‌گرفت موجب نشد تا انگشتی به اعتراض بلند کرده و خواهان استیضاح وزیر وقت شوند؟ آیا این جز کارشکنی است؟

انجمن اسلامی دانشجویان دانشگاه اراک و صنعتی این شهر در بیانیه‌ای مشترک به حمایت خود را از فرجی‌دانا اعلام کرده‌اند، این بیانیه این گونه آغاز می‌شود:

یکسال از روی کار آمدن دکتر حسن روحانی گذشته است؛ یکسال از رای معنادار مردم در ۲۴ خرداد ۹۲ گذشته است؛ یکسال از رویش جوانه‌های امید که در خرداد سر برآورد می‌گذرد.

به یکسال پیش باز می‌گردیم تا به یاد بیاوریم تمامی شورها و امیدها برای تحول در جامعه، نشانه‌های امید برای تحولی که نه فقط در دل دانشگاهیان و نخبگان بلکه در تمام سطوح و اقشار مردم دیده شود.

ما نیز در حمایت از اقدامات خردمندانه و عاقلانه دکتر فرجی‌دانا، اقدام به انتشار بیانیه‌ای کردیم تا از تغییرات صحیح و «کاملا قانونی» که حق جامعه دانشگاهی کشور است دفاع کنیم و این درخواست را از نمایندگان مجلس کنیم تا با برخورد به دور از جنجال‌های سیاسی در جلسه استیضاح وزیر علوم همگامی بیشتر و موثرتری را با دولت برآمده از رای ملت نشان دهند.

- میراثی که پول ساز نیست
- سفر بدون پول با چاشنی مسئولیت
- نقض آشکار حقوق خصوصی وصنفی افراد

صمت در راه جدید

گره کور مشکلات، به دست علم اقتصاد باز می‌شود

گروه آینه: بحث «اقتصاد زیربناست و یا روبنا» تا برای همیشه به فرجام نخواهد رسید و مخالفان و موافقانشان همچنان در ۲ صف جداگانه روبروی هم صف آرایی خواهند کرد بدون آنکه هیچکدام به طور مطلق به پیروزی و یا شکست راه بکشند، ولی حتی مخالفان زیربنا بودن این مولفه هم خوب می‌دانند بدون این پدیده هیچ جامعه‌ای نخواهد توانست قوام و دوام خود را تضمین کند، وقتی قبیله‌ای در قرن‌های دور برای شکار رفتن بر غارها نقش شکار را می‌زد به‌نوعی خود را با اقتصاد تطبیق می‌داد. هر چند نام آن را هم نمی‌دانست و باید سال‌های طولانی بگذرد که آن را به عنوان یک علم به رسمیت بشناسد.

نسبت صنعت، معدن و تجارت با اقتصاد نسبت خاص است با عام وقتی ما در مورد این ۳ پدیده حرف می‌زنیم در حقیقت داریم از مولفه‌های اقتصادی سخن می‌گوییم، به همین دلیل است که روزنامه صمت گروه اقتصاد را شکل داد و آن را به زیر شاخه‌های بورس اوراق بهادار، بورس کالا، بانک و بیمه و اقتصاد کلان تقسیم کرد. چون بدون این مولفه‌های تخصصی که این روزنامه در گرو آن است به سامان نخواهد رسید.

در ویکی پدیا می‌خوانیم: «اقتصاد کلان شاخه‌ای از علم اقتصاد است که به عملکرد، ساختار، رفتار و تصمیم‌گیری یک اقتصاد در کلیت آن می‌پردازد، خواه اقتصاد یک کشور باشد یا اقتصاد یک منطقه یا اقتصاد جهانی. اقتصاد کلان با بررسی شاخص‌های کلی نظیر تولید ناخالص داخلی، نرخ بیکاری و شاخص قیمت سعی در فهم عملکرد کل اقتصاد دارد. در این راستا محققان اقتصاد کلان با ارائه مدل‌هایی رابطه میان عواملی همچون درآمد ملی، تولید، مصرف، بیکاری، تورم، پس‌انداز، سرمایه‌گذاری، تجارت بین‌الملل و مالیه بین‌الملل در اقتصاد را توضیح می‌دهند. اقتصاد خرد و کلان ۲ شاخه عمده علم اقتصاد را تشکیل می‌دهند.

اقتصاد کلان در واقع مطالعه و تجزیه و تحلیل پدیده‌ها و متغیرهای کلی اقتصادی (متغیرهایی مانند سطح کل تولید جامعه و عوامل تشکیل دهنده آن، سطح عمومی قیمت‌ها، سطح اشتغال، رشد اقتصادی و متوسط دستمزدها برای تمامی کارگران شاغل در اقتصاد)، بررسی روابط بین آنها به منظور پیش‌بینی و اتخاذ سیاست‌های مناسب در آینده و تصحیح سیاست‌ها و تصمیمات اقتصادی گذشته است.

بحث‌های تخصصی در مورد اقتصاد کلان برای مردم عادی جاذبه‌ای ندارد ولی برای اهالی صنعت، معدن و تجارت هم ضروری است و هم مفید. اقتصاد کلان نگاه انضمامی به جهان را تشویق می‌کند و نشان می‌دهد جزئیات اقتصادی را نمی‌توان فهم کرد بدون آنکه آنها را در پرتو این کلیت دید. وقتی از بورس حرف می‌زنیم از مکانیزمی حرف می‌زنیم که انباشت ثروت را برای تولید مهیا می‌کند، مردم سهام را برای بدست آوردن سود بیشتر می‌خرند هر چند گاهی هم زیان می‌کنند و به مرز ورشکستگی راه می‌کشند. باید مکانیزمی وجود داشته باشد که بتوان سود و زیان را حدس زد و مردم بدانند که بورس علامتی است برای موفقیت و شکست بنگاه‌های اقتصادی. افول نرخ سهام نشان می‌دهد یک تولید مشخص در بازار شکست خورده است و باید پول‌ها از آنجا به منطقه سودآور گذر کنند.

در تعریف بورس در ویکی پدیا می‌خوانیم: بورس، در اصطلاح علم اقتصاد، مکانی است که کار قیمت‌گذاری و خرید و فروش کالا و اوراق بهادار در آن انجام می‌گیرد و به ۲ نوع بورس کالا و بورس اوراق بهادار تقسیم می‌شود. واژه بورس از نام خانوادگی شخصی به نام «واندربورس» اخذ شده که در اوایل قرن چهاردهم در شهر بروژ بلژیک می‌زیسته و صرافان شهر در مقابل خانه او گرد هم می‌آمدند و به دادوستد کالا، پول و اوراق بهادار می‌پرداختند. این نام بعدها(۱۳۰۹) به تمامی اماکنی اطلاق شد که محل دادوستد پول، کالا و اسناد مالی و تجاری بوده است.به روایتی دیگر واژه بورس در معنای کنونی آن از شهر بروژ بلژیک گرفته شده است، مرکز تجاری‌ای که تجار و بازرگانان به آنجا می‌رفتند؛ پس از مدتی مردم نیز برای حل وفصل جنبه‌های مالی خود، شروع به رفتن به آنجا کردند. بورس از طریق جذب و به کار انداختن سرمایه‌های راکد، حجم سرمایه‌گذاری در جامعه را بالا می‌برد، بین عرضه‌کنندگان و تقاضاکنندگان سرمایه ارتباط برقرار می‌کند و معاملات بازار سرمایه را تنظیم می‌کند. همچنین با قیمت‌گذاری سهام و اوراق بهادار تا حدودی از نوسان شدید قیمت‌ها جلوگیری می‌کند. بورس مردم را به پس‌انداز تشویق می‌کند و بدین وسیله باعث به کارگیری پس‌انداز مردم در فعالیت‌های اقتصادی می‌شود. بورس سرمایه لازم برای اجرای پروژه‌های دولتی و خصوصی را فراهم می‌آورد.

همین نقش را بانک‌ها بازی می‌کنند. مردم برای به دست آوردن سود پس انداز می‌کنند و این بانک‌ها پس انداز را وام می‌دهند تا تولید و تجارت رونق گیرد، روش‌هایی که بانک‌ها بیش از پس‌انداز قدرت پولی دارد برای مردم ناشناخته است و لازم است این روش‌ها شناخته شود، در ویکی پدیا در تعریف بانک آمده است : بانک نهادی اقتصادی است که وظیفه‌هایی چون تجهیز و توزیع اعتبارات، عملیات اعتباری، عملیات مالی، خرید و فروش ارز، نقل و انتقال وجوه، وصول مطالبات اسنادی و سود سهام مشتریان، پرداخت بدهی مشتریان، قبول امانات، نگهداری سهام و اوراق بهادار و اشیای قیمتی مشتریان، انجام وظیفه قیمومیت و وصایت برای مشتریان، انجام وکالت خرید یا فروش را بر عهده دارند. وظایف بانک مرکزی عبارت است از انتشار اسکناس و تنظیم حجم پول در گردش، نگهداری فلزات گرانبها و ارزهای متعلق به دولت، نگهداری ذخایر قانونی و موجودی نقدی بانک‌های تجاری، ایجاد امکانات اعتباری برای بانک‌های تجاری، انجام دادن عملیات تسویه حساب بین بانک‌ها، صندوق‌داری و نمایندگی مالی برای عملیات بانکی دولت، اجرای سیاست پولی و کنترل حجم اعتبارات. این بانک مسئولیت کنترل شبکه بانکی و اداره سیاست ثبات پولی را بر عهده دارد.این بانک، بانک‌ها را در جهت ارائه خدمت و هماهنگی با اقتصاد به فعالیت وامی‌دارد، گروه اقتصادی هر چند در روزنامه‌ها تجربه مشخص دارد ولی صمت بنا دارد از نگاه متفاوت دریچه‌ای تازه در این مورد باز کند.

در آخرین لحظه‌ای که این مطلب صفحه‌آرایی می‌شد، خبر آمد که سمانه گلاب همکار خوب‌مان در آزمون دکترا قبول شده و آن هم در رشته اقتصاد. این خبر موجی از شادی را در تحریریه برانگیخت. گروه آینه همراه همه همکاران ، این موفقیت را به خانم گلاب تبریک می‌گوید.

نگاه روز

جمعیت جهان

جمعیت کنونی جهان	۷,۲۵۴,۳۱۷,۱۹۸
متولدین امسال	۸۶,۹۹۶,۷۴۲
متولدین امروز	۱۶۸,۶۸۹
مرگ‌ومیر امسال	۳۵,۸۹۵,۸۹۹
مرگ‌ومیر امروز	۶۹,۶۰۳
رشد جمعیت در سال جاری	۵۱,۱۰۰,۸۴۲

حکومت و اقتصاد

هزینه‌های بهداشت و درمان توسط کشورهای جهان برای امروز (دلار امریکا)	۴,۶۶۵,۱۶۱,۱۴۵ $
هزینه‌های آموزش توسط کشورهای جهان برای امروز (دلار امریکا)	۴,۱۳۰,۰۳۲,۷۲۷ $
هزینه‌های نظامی توسط کشورهای جهان برای امروز (دلار امریکا)	۲,۱۲۳,۸۳۶,۲۶۹ $
تولید امسال خودرو	۴۲,۳۸۸,۳۴۱
تولید امسال دوچرخه	۸۷,۳۸۳,۵۲۶
رایانه‌های فروخته شده در این سال	۲۲۰,۶۳۸,۴۲۰

جامعه و رسانه

کتاب‌های جدید منتشر شده امسال	۱,۵۵۹,۶۱۰
روزنامه‌های منتشر شده امروز	۲۲۲,۲۹۳,۶۷۶
گیرنده‌های تلویزیون فروخته شده امروز	۲۹۰,۵۷۲
تلفن‌های همراه فروخته شده امسال	۲,۲۶۴,۳۹۳
هزینه صرف شده برای بازی‌های رایانه‌ای برای امروز (دلار امریکا)	۸۲,۳۸۵,۱۸۹ $
کاربران اینترنت در جهان	۲,۹۵۳,۴۹۷,۰۹۸
تعداد نامه الکترونیکی ارسال شده امروز	۹۲,۵۶۳,۴۶۰,۹۹۶
مطالب افزوده شده به وبلاگ‌ها برای امروز	۱,۵۸۱,۳۵۳
توییت امروز	۲۸۷,۳۶۸,۶۵۸

محیط زیست

جنگل‌های از دست رفته امسال (هکتار)	۳,۲۵۴,۱۱۴
زمین‌های زراعی از بین رفته به دلیل فرسایش خاک امسال (هکتار)	۴,۳۸۰,۹۱۸
دی‌اکسیدکربن متصاعد شده امسال (تن)	۲۲,۰۱۸,۹۱۶,۲۷۹
کویرزایی امسال (هکتار)	۷,۵۰۸,۷۳۵
مواد شیمیایی سمی رها شده در آب و هوا و خشکی توسط صنایع در این سال (تن)	۶,۱۲۷,۳۶۵

غذا

افراد دچار سوء تغذیه جهان در حال حاضر	۸۸۸,۶۱۶,۹۶۴
افراد دارای اضافه وزن جهان در حال حاضر	۱,۵۹۵,۶۱۴,۴۹۵
افراد دچار چاقی جهان در حال حاضر	۵۳۱,۸۷۱,۴۹۹
مرگ و میر ناشی از گرسنگی امروز	۱۳,۵۶۹
هزینه صرف شده برای بیماری‌های ناشی از چاقی در امریکا برای امروز (دلار امریکا)	۲۱۱,۱۴۳,۹۰۳ $
هزینه صرف شده برای کم کردن وزن در امریکا برای امروز (دلار امریکا)	۸۳,۸۷۵,۹۴۰ $

آب

مصرف آب این سال (میلیارد لیتر)	۳,۱۰۲,۱۶۴
مرگ و میر ناشی از بیماری‌های مرتبط با آب در این سال	۱,۱۲۶,۸۰۴
افراد بدون دسترسی به آب آشامیدنی سالم	۷۲۹,۸۰۱,۴۱۲

انرژی

مصرف امروز انرژی در جهان (کیلو وات) از :	۱۷۳,۷۹۷,۶۸۱
ـ منابع غیرقابل تجدید (کیلو وات)	۱۴۰,۷۷۵,۳۵۷
ـ منابع قابل تجدید (کیلو وات)	۳۳,۰۲۲,۳۲۵
انرژی خورشیدی دریافتی امروز زمین (کیلو وات)	۱,۲۹۷,۶۲۲,۸۱۲,۹۷۷
نفت استخراج شده امروز	۳۷,۱۹۳,۱۶۳
نفت باقیمانده (بشکه)	۱,۲۰۵,۷۲۱,۴۸۷,۹۸۶
زمان اتمام نفت (روز)	۱۴,۳۵۴
گاز باقیمانده (واحد)	۱,۱۳۵,۸۱۳,۵۰۵,۵۱۱
زمان اتمام گاز (روز)	۵۹,۷۸۰
زغال‌سنگ باقیمانده (واحد)	۴,۳۷۷,۵۳۳,۳۵۳,۸۷۲
زمان اتمام زغال‌سنگ (روز)	۱۵۰,۹۴۹

سلامت

مرگ‌ومیر در اثر بیماری‌های واگیردار	۸,۱۲۲,۴۵۹
مرگ‌ومیر کودکان زیر ۵ سال	۴,۷۵۵,۸۶۱
سقط جنین امسال	۲۶,۲۸۵,۵۰۸
مرگ‌ومیر مادران هنگام زایمان در این سال	۲۱۵,۰۹۹
افراد مبتلا به ایدز	۳۶,۴۹۶,۵۳۰
مرگ‌ومیر ناشی از ایدز امسال	۱,۰۵۱,۸۱۵
مرگ‌ومیر ناشی از سرطان امسال	۵,۱۳۸,۶۹۸
مرگ‌ومیر ناشی از مالاریا امسال	۶۱۳,۷۲۳
سیگارهای مصرف شده امروز	۶,۷۱۵,۹۶۷,۹۱۴
مرگ‌ومیر ناشی از استعمال سیگار	۳,۱۲۷,۸۱۸
مرگ‌ومیر ناشی از مصرف الکل	۱,۵۶۴,۸۹۵
خودکشی‌های امسال	۶۷۰,۹۵۱
هزینه صرف شده برای مواد مخدر غیرقانونی (دلار امریکا)	۲۵۰,۳۰۴,۳۳۸,۲۱۹ $
تلفات ناشی از تصادفات جاده‌ای امسال	۸۴۴,۶۰۹

ظرفیت گردشگری ایران؛ استفاده ۳ درصدی، بلاتکلیفی ۹۷ درصدی

میراثی که پول ساز نیست

محمدجـواد صابری -گروه آینه: ایران ظرفیت تاریخی و میراثی زیادی دارد و نه تنهـا می‌توانـد بـه یکـی از قطب‌هـای گردشگری منطقه تبدیل شود که قابلیت تبدیل شدن به یکی از قطب‌های گردشگری دنیا را دارد. این گزاره بـدون در نظـر گرفتن تبصره‌هایی کـه معمولا برای چنین حکم‌های کلی می‌تواند وجود داشـته باشد نه تنها برای هر ایرانی که برای بسـیاری از کارشناسان بین‌المللی حوزه گردشـگری و گردشگران پذیرفتنی است. در داخل کشور این واقعیت گاهی توهم آفرین بوده اسـت؛ چرا که دوستداران تبدیل شدن ایران به قطب گردشـگری دنیا اغلب بر ظرفیتی که به لحاظ تاریخـی و میراثی وجود دارد تاکید می‌کنند و همان تبصره‌هایی را که عنوان شد باید برای حکم‌های کلی در نظر گرفت، نادیده می‌گیرند. به جز این واقعیت که کشـور مـا ظرفیـت انکارناپذیـری در زمینه جذب گردشـگر دارد واقعیت‌های دیگری هـم وجود دارد. بیش از هر چیز استفاده نکردن از ظرفیت‌های موجود خودنمایی می‌کند چنانکه به گفته مسعود سلطانی‌فر معـاون رییس‌جمهـوری و رییـس سـازمان میراث فرهنگی؛ در ایـران ۱ میلیون منطقه گردشـگری و تفریحـی وجـود دارد کـه ۳۱ هـزار مـورد از آن شناخته‌شـده و مردم از آن استفاده می‌کنند که این فقط ۳ درصد از کل ظرفیت کشور است.

۵ میلیارد برای چند هزار ساله تمدن

تمـدن جیرفت یا شهرنشـینی جیرفت که تمدنی مربوط به ۷۰۰۰ سـال پیش اسـت یکی از نخستین تمدن‌های شناخته شده در فلات مرکزی ایران است. ساکنان این منطقه پیش از این، دوران دیرینه سنگی، میان سنگی و نو سنگی را طی کرده‌اند که از هر کدام از این دوره‌ها آثاری بر جای مانده است. با وجود این، عمده آثار میراثی باقی مانده در ایران نه از این دوران که مربوط به همان شهرنشـینی‌های کهن از جیرفت گرفته تـا ایلام و ماد اسـت. امپراتوران هخامنشـی که سلسـله خود را ۵۵۰ سـال قبل از میلاد مسـیح پایه‌گذاری کردند، آثار تاریخی زیادی از خود به جای گذاشـتند. همانطور که بسـیاری از آثار اشکانیان و ساسـانیان نیز برای ما به یادگار مانده اسـت. بعد از حمله اعراب به ایران نیز سلسـله‌هایی در ایران روی کار آمدند که آثاری از خود به یادگار گذاشته‌اند. این پیشـینه چند هزار ساله باعث می‌شود ظرفیت خوبی برای جذب گردشـگر به وجود بیاید؛ چنانکه شـاهد هسـتیم کشـوری مانند ترکیه به مراتب کمتر از ما سـابقه تمدنی دارد اما همواره جزو ۱۰ مقصد اصلی گردشگری دنیا شناخته می‌شود. با وجود این، آن‌طور که رییس سـازمان میراث فرهنگـی به تازگی عنوان کرده است: سـهم ایران از درآمد گردشگری در سال ۲۰۱۳ فقط ۵ میلیارد دلار بوده است.

سهم نیم درصدی از گردشگری جهان

مسعود سلطانی‌فر همچنین به تازگی در اظهارنظر جداگانه‌ای با اشاره به گردش مالی گردشگری در دنیا در سال ۲۰۱۳ گفته اسـت: در سال ۲۰۱۳ میلادی گردش مالـی فعالیت‌هـای گردشـگری، تفریحات، سـرگرمی و صنایع و خدمات مرتبط با گردشـگری ۶۵۰۰ میلیارد دلار بوده است. معاون رئیس‌جمهوری بـا یـادآوری این نکته کـه در سـال ۲۰۱۳ از محل جابه‌جایی یک میلیارد و ۱۸۷ میلیون نفر گردشـگر در دنیـا ۱۲۵۰ دلار درآمد نصیب کشـورهای جهان شده، اظهار داشته است: به لحاظ جاذبه‌های تاریخی، فرهنگی و طبیعی کشور ما باید ۳ درصد از این درآمد را به خـود اختصاص می‌داد. سـلطانی‌فر با تاکید بر این که به دلیل محدودیت‌ها، تحریم‌ها، سوءمدیریت و سـوءتدبیرها، سهم کشـور ما از این درآمد جهانی تنها نیم درصـد، معادل ۵ میلیارد دلار بوده اسـت، افزوده اسـت: رشـد و توسعه گردشـگری در کشور کار سـنگینی اسـت، تامیـن زیرسـاخت‌ها، احداث هتـل، سـاماندهی حمل و نقل داخلـی و ... از جمله عواملی اسـت که برای رشد گردشگری کشور به آنها نیاز داریم. رییس سـازمان میراث فرهنگی همچنین به رشـد فزاینده ورود گردشـگر به کشـور طی چند ماه اخیر اشـاره کرده و گفته اسـت: به دلیل تعامل مثبت دولت با سـایر کشـورها، امروز شاهد رغبت و اشتیاق گردشگران خارجی برای بازدید از جاذبه‌ها و ظرفیت‌های کشورمان هستیم. معاون رییس‌جمهور، صنعت گردشـگری را در دنیا رو به توسـعه دانسـته و تصریح کرده اسـت: براسـاس آمار در سال ۱۹۵۰ میلادی، ۲۵ میلیون گردشـگر، سال ۲۰۰۵ میلادی ۸۰۰ میلیون گردشـگر، در سال ۲۰۱۳ یک میلیارد و ۱۸۷ میلیون گردشـگر در سراسر دنیا جابه‌جا شده اسـت و براساس پیش‌بینی متخصصان این عرصه در سـال ۲۰۲۰، یک میلیارد و ۶۰۰ میلیون نفر در سال ۲۰۳۰ یـک میلیـارد و ۸۰۰ میلیون نفر و در سـال ۲۰۵۰ دو میلیـارد و ۶۰۰ میلیون گردشـگر در دنیا سـفر خواهند کرد. سـلطانی‌فر تصریح کرده اسـت: در عرصـه اسـتفاده از فضـای مجازی برای توسـعه گردشگری باید یک بستر قانونی مناسب برای بخش خصوصی و فعالان این حوزه فراهم شود.

از طـرف دیگر، او اظهارنظـر قابل‌توجهی هم انجام داده است: ۹۷ درصد آثار تاریخی کشور همچنان در دل خاک هستند.

پس از اینکه دولت یازدهم روی کار آمد و به دنبال پیشرفت مذاکرات هسـته‌ای و تنش‌زدایی در عرصه بین‌المللی امیدهایی در زمینه جذب گردشگر خارجی در ایـران به وجـود آمـد. همزمان سـازمان میراث فرهنگی و گردشگری که در ۸ سال دولت‌های نهم و دهم به «حیاط خلوت دولت» تبدیل شـده بود «آزاد سـازی» شـد. همه این اتفاقات باعث شد یک نشریه آلمانی عنوان کند ایران به زودی به یکی از قطب‌های گردشـگری دنیا تبدیل می‌شود. با وجود این، آن‌طور کـه رییس سـازمان میراث فرهنگی عنـوان می‌کند کمبود بودجه در بسـیاری مواقع منجـر به تعطیلی فعالیت‌ها برای رونق دادن به حوزه گردشـگری شده است.

گردشگری ما فرهنگی است

یک کارشـناس حوزه میراث فرهنگـی در رابطه با استفاده از ظرفیت‌های میراثی برای جذب گردشگر به صدای سمت می‌گوید: گردشگری ما گردشگری فرهنگی اسـت. ما بیش از هر چیـز روی آثار میراثی خود اعم از بناهـای برجای مانده از قدیم، کاخ‌ها، کتیبه‌ها و ... برای جذب گردشگر حساب می‌کنیم و در درجه دوم استفاده از ظرفیت‌های طبیعی مد نظر است.

جلیل گلشـن با اشـاره به گفته‌های معاون رییس جمهوری و رییس سـازمان میـراث فرهنگی تصریح می‌کنـد: واقعیت این اسـت که ما یـک میلیون اثر میراثـی قابل ثبت در کشـور داریم امـا، فقط حدود ۳۱ هزار اثر ثبت شده است.

او با بیان اینکه از همین ۳۱ اثر ثبت شده هم ۲ تا ۳ هزار اثر تعیین حریم شده است، خاطرنشان می‌کند: اگـر بپذیریم که آثار تاریخی و میراثی نقش بی‌بدیلی در جـذب گردشـگر دارد ابتدا باید آثار ثبت نشـده شناسـایی و ثبت شـوند و در ادامه باید فعالیت‌های لازم برای حفظ و نگهداری آنها انجام شود.

گلشـن تاکید می‌کند: شناسـایی آثـار تاریخی و میراثـی از جهتی می‌تواند در پیشـبرد پژوهش‌های تاریخـی کمک‌مان کنـد و از طرف دیگـر در جذب گردشـگر که می‌تواند هم برای ما درآمدزایی داشته باشد و هم تاریخ و فرهنگ ما را به جهانیان بشناساند، موثر باشد.

رتبه‌بندی شاخص رقابت‌پذیری کشورهای جهان ۲۰۱۳ در صنعت گردشگری

کشور	نمره	رتبه سال ۲۰۱۳	رتبه سال ۲۰۱۱
سوئیس	۵,۶۶	۱	۱
آلمان	۵,۳۹	۲	۲
اتریش	۵,۳۹	۳	۴
ایران	۹۸	۳,۶۴	۱۱۴
هاییتی	۲,۵۹	۱۴۰	-

رتبه‌بندی شاخص رقابت‌پذیری کشورهای خاورمیانه و شمال افریقا ۲۰۱۳ درصنعت گردشگری

کشور	نمره	رتبه منطقه‌ای
امارات متحده‌عربی	۴,۸۶	۱
قطر	۴,۴۹	۲
بحرین	۴,۳۰	۴
ایران	۳,۶۴	۱۱
یمن	۲,۹۶	۱۴
موریتانیا	۲,۹۱	۱۵

رتبه ایران در شاخص رقابت‌پذیری صنعت گردشگری؛ ۹۸ از ۱۴۰

ترجمه و تلخیص- بنفشـه رنجی: گزارش رقابت گردشـگری هر ساله توسط مجمع جهانی اقتصاد منتشر می‌شـود. گزارش سـال ۲۰۱۳ این مجمع به رتبه‌بندی ۱۴۰ کشور دنیا از لحاظ شاخص رقابت‌پذیری در حوزه توریسـم پرداخته اسـت. رتبه‌بندی کشـورها در این گزارش طبـق ۳ فاکتور مقررات و قوانیـن، فضای تجاری و سـاختارها و منابع انسـانی، فرهنگی و طبیعی نمره‌ای به کشـورها داده می‌شـود. هر یک از این فاکتورها به شـاخص‌های رقابتی تقسـیم می‌شـوند که به‌طور کل ۱۴ مورد را شامل می‌شود: خط‌مشـی قوانین و مقررات، پایداری زیسـت‌محیطی، امنیت، سـلامت و بهداشـت، اولویت دادن به مسافرت و گردشـگری، زیرساخت‌های حمل‌ونقل هوایی، زیرساخت‌های حمل‌ونقل زمینی، زیرساخت‌های گردشگری، زیرساخت‌های فناوری‌های نوین ارتباطی، رقابت قیمت در صنعت توریسم، منابع انسانی، میل به گردشگری، منابع طبیعی و منابع فرهنگی. طبق این گزارش کشـور سـوئیس در رتبه اول قدرت رقابت‌پذیری در گردشگری اعلام شده است و پس از آن آلمان، اتریش و اسـپانیا قرار دارند. از سـوی دیگر نیز، در انتهای جدول رتبه‌بندی کشـور هایتی در رتبه ۱۴۰ و قبل از آن چاد در رتبه ۱۳۹ قرار دارند. در این میان ایران با کسـب نمره ۶۴/۳ در شـاخص رقابت‌پذیری، رتبه ۹۸ جهان از نظر قدرت رقابت‌پذیری صنعت گردشـگری خود با سایر کشورها را به‌دست آورده است. همچنین، این گزارش کشـورها را بر مبنای منطقه نیز رتبه‌بندی کرده اسـت. در قاره امریکا، ایالت متحده امریکا در رتبه اول رقابت‌پذیری و کانادا در رتبه دوم و باربادوس در رتبه سـوم وهاییتی در رتبه آخر قرار دارد. در منطقه آسـیا و اقیانوسـیه کشور سنگاپور با شاخص رقابت‌پذیری ۲۳/۵ در رتبه اول قرار گرفته است که به‌دنبال آن کشورهای اسـترالیا و نیوزیلند در رتبه دوم و سـوم قرار دارند، همچنین در این منطقه بنگلادش در رتبه آخر قرار دارد. در تقسـیم‌بندی خاورمیانه و شـمال افریقا که ایران نیز در آن قرار دارد، امارات متحده عربی در رتبه اول و قطر در رتبه دوم قرار دارند، موریتانیا نیز در رتبه آخر این تقسیم‌بندی قرار دارد. همچنین، رتبه ایران در میان ۱۴ کشور خاورمیانه و شمال افریقا نیز ۱۱ اعلام شده که رتبه‌ای کمتر از مصر و بیشتر از کویت به دست آورده است. البته این گزارش مقایسه‌ای را نیز میان رتبه‌بندی کشورها بین سال‌های ۲۰۱۱ و ۲۰۱۳ انجام داده است. برای مثال، ایران در سال ۲۰۰۱ رتبه ۱۱۴ داشته است که در سال ۲۰۱۳ رتبه بهتری کسب کرده است.

شناسایی ۱۰۰ نمونه گلسنگ در تخت‌جمشید

۶۰ سال دیگر تخت‌جمشید کتیبه ندارد

۱۰۰ نمونه گلسـنگ در تخت جمشـید شناسایی شـده که هرکدام در محو کردن نقـوش و کتیبه‌های این بنـای عظیم جهانی نقش تاثیرگـذاری دارند. کارشناسـان اعتقاد دارند که این گلسـنگ‌ها اگر کنترل نشوند و از بین نروند ظرف ۶۰ سال می‌توانند نقوش و کتیبه‌ها را محو کنند.

آنچه ایـن روزها تخت‌جمشـید را تهدید می‌کند گلسـنگ‌هایی اسـت که کارشناسـان اعتقاد دارند شرایط برای رشد و گسترش آنها در کتیبه‌ها و نقوش وجود دارد و اگر این روند ادامه داشـته باشـد دیگر اثری از این نقوش بر جای نخواهند گذاشت.کارشناسان تاکید دارند که این گلسنگ‌ها سالانه ۲۰ میلیارد تومان به تخت‌جمشید آسیب وارد می‌کنند.یک کارشناس حوزه گلسنگ‌شناسی درباره وضعیت گلسنگ‌های تخت‌جمشید گفت: متاسفانه وضعیت وجود و حمله گلسنگ‌ها به نقوش برجسته تخت‌جمشید نگران‌کننده است و در صورت ادامه ایـن روند در ۶۰ سـال آینده از تخت‌جمشـید دیگر نقـوش و کتیبه‌ای باقی نمی‌ماند.او با انتقاد از اینکه برای از بین بردن این گلسـنگ‌ها در تخت‌جمشید به عنوان عظیم‌ترین بنای سنگی جهان اعتباری در نظر گرفته نمی‌شود، افزود: بحران گلسـنگ به رویش غیرقابل کنترل بر روی آثار صخره‌ای گفته می‌شـود که در تخت‌جمشید این گلسنگ‌ها در نقش و نگارها، کتیبه‌ها و خطوط میخی رشـد کرده و بسیار نگران‌کننده است.این کارشناس گلسنگ ادامه داد: اهمیت تخت‌جمشـید به نقـش و نگارها، خطوط میخی و گل‌های لوتوس و سـربازان هخامنشی است و اگر این کتیبه‌ها از بین بروند دیگر تخت‌جمشید ابهت ندارد.

او با تاکید بر اینکه عمق گلسنگ‌ها در تخت‌جمشید ۱ الی ۲ سانتی‌متر است، اظهار کرد: اگر این روند ادامه داشـته باشـد کتیبه‌های تخت‌جمشید آرام‌آرام به خاک تبدیل خواهند شـد البته این روند هم‌اکنون در برخی از قسـمت‌های تخت‌جمشـید قابل رویت است.او بیان کرد: به عنوان نمونه کتیبه‌های محوطه تچر به دلیل حمله این گلسـنگ‌ها از بین رفتـه و دیگر ارزش قبل را ندارد در صورتـی که ارزش این کتیبه‌ها بیش از میلیاردها تومان اسـت.این کارشـناس گلسـنگ با بیان اینکـه نفوذپذیری یکی از مهم‌ترین خـواص فیزیکی موثر بر زوال و پوسیدگی سنگ‌هاست، گفت: وجود این مشخصه‌ها به همراه افزایش امکان دسترسـی به بخش‌های داخلی سنگ، زمینه تخریب آن را بوسـیله هر یک از سـه حالت آب (جامد ، مایـع ، گاز) مهیا می‌کند. او اظهار کرد: در سـنگ‌های رسـوبی که سـاخت و کاربرد آنها در بنا یا آثار بر خلاف جهت لایه‌بندی سـنگ باشـد، به دلیل سـهولت نفوذ رطوبت و آب باران، متحمل آسیب بیشتری نسبت به سنگ‌های دیگر می‌شوند.در این رابطه سرپرست پایگاه تخت‌جمشید گفت: درباره گلسنگ‌ها یکسری مطالعات را از سال ۸۲ در تخت‌جمشید شروع کردیم که این مطالعات بر روی گونه‌های مختلف گلسـنگ انجام شـده است. مسعود رضایی منفرد افزود: فعالیت در مورد این گلسنگ‌ها همچنان ادامه دارد و فاز دوم آن نیز درحال انجام اسـت.او با اشـاره به اینکه در این خصوص با یک گروه ایتالیایی تفاهمنامه منعقد شده، افزود: در این مدت برخی از گلسنگ‌ها را با لیزر و برخی دیگر با شست‌وشوی کتیبه‌ها از بین بردیم اما به خاطر حساسیت تخت‌جمشید نباید خطا کنیم و در این خصوص به دنبال راهبرد علمی و جامع برای مبارزه با این گلسـنگ‌ها هسـتیم. سرپرست پایگاه تخت‌جمشـید تاکیـد کرد: برخـی از این گلسـنگ‌ها را می‌توان با لیزر و شستشو از بین برد اما برای برخی دیگر، این اقدامات بی فایده اسـت اما باید برای مقابله با گلسنگ‌ها خطا را به حداقل برسانیم.او یادآور شد: گلسنگ پدیده ای است که تمام سایت‌های تاریخی جهان با آن روبه‌رو هستند و کارشناسان یونسکو نیز برای از بین بردن آن هنوز به راهکاری نرسیده‌اند.رضایی منفرد عنوان کرد: اما تا آنجایی که بتوانیم اقدامات مقابله‌ای را انجام داده‌ایم و راهکارهای علمی را برای از بین بردن گلسنگ‌ها پیگیری خواهیم کرد.

(منبع: مهر)

کوتاه از میراث

نجات بافت‌های تاریخی از دست سودجویان

ایرنا: شوالیه آواز ایران با اشاره به این که بافت‌های تاریخی را باید از دسـت سـودجویان نجـات دهیم، گفـت: با افرادی که بافت‌های تاریخی را به بنگاه‌های درآمـد زا تبدیـل کرده‌اند، باید بطـور جدی برخورد شود.

شـهرام ناظری در جریان بازدیـد از بافت تاریخی شـیراز اظهار کرد: باعث تاسف است که آثار ارزشمند تاریخـی مورد بی‌مهری قـرار گرفته و بـه آن توجه خاصی نمی‌شـود. او افزود: باید دولت دسـت مافیا، افراد سودجو و کسانی که ارزش‌های فرهنگی ما را به یک بنگاه تجارتی و درآمدزایی برای خودشان تبدیل کرده‌اند، قطع کند. ناظری با بیان این که ما به جهان هواپیمـا و کامپیوتر صادر نمی‌کنیـم، اما برخوردار از ارزش‌های بنیـادی و فرهنگی هسـتیم، افزود: تمام ارزش‌های ما همین مسـائل فرهنگی است که باید به خوبی از آن صیانت شود.

او ادامه داد: همان طور که از موسـیقی اصیل یک کشـور حفاظت می‌شـود، باید از تمام آثار و بناهای تاریخی ارزشـمند که هویت فرهنگی ما را تشـکیل می‌دهند، بـه طورجدی حمایت کـرد و مانند تهران امروز دچار برج‌سـازی نشـویم زیرا برج فاقد هر گونه هویتی اسـت. این خواننده موسیقی سنتی با اشاره به این که شـیراز از یک فرهنگ قدیمی و آثار باستانی و معماری ارزشمندی برخوردار است، افزود: وقتی خانه سـعدی و ملاصدرا را می‌بینم که چه وضعیتی برایش به وجود آمده سخت متاثر می‌شوم.

تغییر نوع کاربری قلعه فلک‌الافلاک

ایسـنا: مدیرکل میراث فرهنگی، صنایع دسـتی و گردشگری لرستان گفت: این استان حدود ۷۶۰۰ اثر تاریخی دارد که در نظـر داریم برای نمایش این آثار یک موزه دایر کنیم. عبدالرضا مهاجری‌نژاد اظهارکرد: میراث فرهنگی یک بحث بسـیار فراگیر در حوزه‌های مختلف اسـت. باید یک چارچوب کلی و اساسـی در بحث میراث فرهنگی و گردشگری در استان به وجود بیاید. او تصریح‌کرد: متاسـفانه در ۸ سـال گذشـته خسـارات زیادی به سـاختار مرمتی بناهای تاریخی لرسـتان وارد شده اسـت. در مورد قلعه فلک‌الافلاک اتفاق فاحشـی رخ نداده و طرح‌های ما فقط بر اساس نظر مشاور بوده اسـت. مهاجری‌نژاد خاطرنشان کرد: کارهـای حفاظتـی و مرمتی همیشـه در چارچوب کارهای گروهی است، بنابراین باید در اجرای کارهای مرمتی نظارت کامل را داشته باشیم. مدیرکل میراث فرهنگی، صنایع دسـتی و گردشـگری لرستان بیان کرد: تعـداد ناظر برای جلوگیـری از اتمام منفذهای خطا به ۳ نفر افزایش یافته است.

آبراهه جدید در تخت جمشید

مهر: سرپرسـت تیم کاوش آبراهه‌های تخت جمشید بـا بیان اینکه فصل جدید کاوش‌های باستان‌شناسـی با کشف آبراهه‌ای جدید همراه شده است، گفت: این آبراهه در بخـش خزانه با شـیب بالای ۳۰ درجه قـرار دارد تا آب‌های سـطح بنای خزانه را به بیرون از محوطه هدایت کند.

علی اسـدی گفـت: از حـدود ۲۰ روز پیـش دومین فصـل از دور جدید کاوش آبراهه‌های تخت جمشـید را با هدف مشخص کردن وضعیت آبراهه‌های بخش خزانه تخت‌جمشـید و برطرف کردن مشکل آبگرفتگی این بنا در هنگام بارندگی آغاز کرده‌ایم. از نتایج مهم به دسـت آمده در پیدایش خروجی جدید در ضلع جنوبی تختگاه تخت‌جمشید این است که این خروجی مستقیما آب‌های سطحی قسمت‌هایی از بنای خزانه را به بیرون از محوطه هدایت می‌کرده است. کانال کشف شده ۵۰ متر از خزانه تا دیواره جنوبی امتداد دارد و دارای شـیب زیاد و بیش از ۳۰ درجه است.

او با بیان اینکه آبراهه ای که در دور اول کشـف شده بود، در گوشـه جنوب شرقی تخت‌گاه قرار داشت، گفت: خروجی جدید در قسـمت غربی خروجی قبلی قرار دارد ولی با هم در ارتباط نیستند. همچنین خروجی شناسایی شـده از نظر سطح قرارگیری در حدود ۴ متر پایین تر از خروجی پیشین است.

کسب اطلاعات از محوطه‌های باستانی با ماهواره

تسـنیم: معاون اسـبق میراث فرهنگی کشور گفت: اسـتفاده از سیسـتم‌های جایز و ماهـواره‌ای که بتواند اطلاعـات را بدون آسیب‌رسـاندن به لایه‌هـای تاریخی و محوطه‌های باستان‌شناسـی به دسـت ما برساند و ما بتوانیم اطلاعات را ثبت و ضبط کنیم بسیار کارگشاست. مسعود علویان صدر در پاسخ به پرسشی مبنی بر تعیین و تکلیف سرنوشـت محوطه‌های باستان‌شناسـی اظهار کرد: بـه نظر من بـرای مواجهه با این مقولـه باید یک دسته‌بندی در حوزه آثار تاریخی و فرهنگی صورت گیرد یکـی اینکه در حـوزه آثار ملموس و مربـوط به بناها و محوطه‌های تاریخی بایـد این دو را از هم جدا کنیم، به طوری که حوزه محوطه‌های تاریخی،مفاهیم پژوهشی و علمی هستند که باید متخصصان و مراکز دانشگاهی روی آن کار کنند تا بتوانیم اطلاعات و یافته‌های علمی خود را از پیشینه خود به دست بیاوریم.

گام‌به‌گام با کمیل سهیلی، جهانگرد و مدیر پروژه داستان‌های ناگفته ایرانی

سفر بدون پول با چاشنی مسئولیت

گروه آینه: فکر می‌کنید برای سفر چقدر باید هزینه کنید؟ پول کلان و هتل‌های مجلل و پروازهای درجه یک رزرو کرده باشید و یک راهنمای تور هم بگیرید که همه جا را به شما معرفی کند؟ احتمالا این یکی از روش‌های مرسوم برای بیشتر مردم است. اما شاید تجربه‌های دیگر هم باشد. تجربه‌ای که در آن نه تنها هزینه‌های گزاف سفر جایی ندارد، بلکه رسالتی را دنبال می‌کند که در آن قرار است صلح و دوستی میان ملت‌ها برقرار شود. قرار است تصویرهای قالبی رسانه‌ها از کشورها، جای خود را به تصویری واقعی از جامعه‌ای بدهد که مردم آن با همه تفاوت‌های قومی و فرهنگی و نژادی، اعضای جامعه‌ای بزرگ به نام بشریت هستند، تا دوباره همان روایت بنی‌آدم اعضای یکدیگرند، در قلب‌ها نقش بندد.

• گامی تازه در سفر

حالا همه این حرف‌ها، در مقام شعار و آرزو نیست. یک نفر از همین ایران راه افتاده و پروژه‌ای را دنبال می‌کند که شاید برای خیلی‌ها باور کردنی نیست. شاید کسی فکرش را هم نمی‌کند که یک نفر بلند شود و بدون هیچ حمایت دولتی، راهی را آغاز کند که ماحصل آن اشتیاق ساکنان دیگر سرزمین‌ها برای سفر به ایران باشد؛ چرا که آنها ایران را تنها از رهگذر رسانه‌هایی می‌شناسند که روایت‌شان به دور از غرض‌ورزی‌های مناسبات دنیای سیاست نیست. اینجاست که پروژه‌های مستقل می‌تواند راهی باشد برای گشودن درهای تازه در دنیایی که می‌تواند صلح‌آمیز باشد.

«داستان‌های ناگفته ایرانی» پروژه‌ای مستقل است که در خردادماه ۱۳۹۲ کلید خورد. هدف این پروژه معرفی فرهنگ و جامعه ایرانی به مخاطبان غیرایرانی بود. این پروژه به صورت ارائه شفاهی و تماشا و بررسی جامعه شناختی فیلم‌های ایرانی در کشورهای مختلف برگزار می‌شود.

کمیل سهیلی، فارغ‌التحصیل کارشناسی‌ارشد مطالعات فرهنگی و رسانه از دانشگاه تهران «داستان‌های ناگفته ایرانی» را پایه‌گذاری کرد.

• جهانگردی با ۱۵۰ دلار

سهیلی حالا در شرق آسیا است، به صمت می‌گوید: ایران کشوری است که به دلایل مختلف با پیش زمینه‌های غلط زیادی در نقاط مختلف جهان روبروست. این را وقتی بهتر درک می‌کنید که از ایران چند قدم آن‌طرف‌تر بروید. از همین مرزهای ترکیه و دوحه گرفته تا مکزیک و امریکا و اندونزی و ... .

او به قول خودش همیشه عاشق سفر بوده و از تجربیاتی می‌گوید که در سفرهایش پیش آمده بود زمانی که خارجی‌ها متوجه می‌شدند ایرانی است، واکنش‌هایی داشتند که او را ناراحت می‌کرد و باعث شد این پروژه را کلید بزند.

خودش ادامه می‌دهد: اینها زمینه‌هایی را برایم بوجود آورد تا به سهم خودم کاری کنم. وقتی از پایان‌نامه کارشناسی ارشدم در دانشگاه تهران دفاع کردم، سفری بی‌مقصد را در ایران آغاز کردم که بیش از ۶ماه مرا به گوشه‌های دیده و نادیده سرزمین‌مان برد. قومیت‌های مختلف، اعتقادات گوناگون، سبک زندگی‌ها و البته آنچه که هیچگاه تغییر نمی‌کرد. میهمان‌نوازی مردم که همه و همه توشه‌ای شد برایم که هیچگاه دانشگاه نمی‌توانست آن را به من بدهد.

کمیل سهیلی بعد از گذراندن دوران خدمت سربازی به سبک مورد علاقه‌اش یعنی سفر با ماشین‌های گذری را آغاز کرد، خودش در این باره می‌گوید: آگاهانه و از آنجا که با ایده خارج کردن پول از ایران برای سفر و نیز وابسته به پول بودن در سفر موافق نبودم، به این دلیل که و به دنبال تولید در سفر بودم و نه فقط هزینه کردن؛ با بودجه ۱۵۰ دلاری ایران را ترک کردم.

• همیشه نیمه پر لیوان هم هست

او ادامه می‌دهد: اینجا بود که به ایده «داستان‌های ناگفته ایرانی» رسیدم. خب، موقعیت من برای سفر تقریبا از هر مسافر دیگری در جهان بدتر است.

حدود ۱۱ ماه در اندونزی بودم و ارائه‌های زیادی آنجا داشتم. از معتبرترین دانشگاه‌های اندونزی تا جشنواره فیلم مستند. البته همیشه و در هرجا تغییراتی را متناسب با فضای جدید و مخاطبان جدید ارائه می‌دادم.

یک گروه فرانسوی که هدفش پخش ایده‌های جذاب است، با کار ما آشنا شد و پس از هماهنگی، ایده پروژه داستان‌های ناگفته ایرانی را نیز توسط رسانه‌شان منتشر کردند.

یکی از دوستان ژاپنی-آلمانی‌ام هم به نام «آنجا» که ۲بار به ایران سفر کرده، از من خواست تا ایده را در دانشگاهش در آلمان ارائه دهد که استقبال خوبی هم از کارش شد و احتمالا در آینده بیشتر با پروژه همکاری داشته باشد.

ما حتی یک کارت معتبر بانکی هم نداریم، ویزا مشکل است، ارزش پول پایین آمده و تازه آن پیش زمینه‌های غلط هم که هست... زبان‌مان را هم که هیچ کجا نمیفهمند... اما همیشه نیمه پری هم هست... فهمیدم که همه اینها باعث شده که تصویر چندانی از ایران، به جز تصاویر جانبدارانه اخبار، از ایران به مردم جهان نرسیده و کمتر کسی هم به ایران سفر کرده است؛ با اینحال همه از آنجا که زیاد اسم ایران را حداقل در اخبار میشوند کنجکاوند بدانند واقعا داخل ایران چه خبر است.

این فعال اجتماعی در مورد تصمیمش می‌گوید: تصمیم گرفتم از مردم شهرهایی که به آنجا سفر می‌کنم بخواهم که برایم موقعیت‌هایی را ترتیب دهند تا کنار هم بشینیم و از ایرانی که نشنیده‌اند بگوییم. و من از تجربیاتم در زندگی و سفر در ایران بگویم و داستان زندگی چند تن از دوستانم را به عنوان نمونه از زندگی جوانان ایرانی برای‌شان بازگو کنم.

سهیلی البته اضافه می‌کند: مطهر امیری، دوست نزدیکم که ایده را باهم پرورش دادیم تا ایروان همراهی‌ام کرد. از طریق شبکه‌های مخصوص سفر در فضای مجازی ایده‌مان را منتشر کردیم و نخستین جواب از اولین شهر رسید. یک گروه مستقل که نمایش فیلم هفتگی دارند و از ما دعوت کردند تا فیلم کوتاه ایرانی نشان دهیم و پروژه مان را به اجرا بگذاریم.

• محبت و دوستی، سرمایه اصلی

این فعال اجتماعی سفرش را به سمت سمت روسیه ادامه داده بود، البته با ماشین‌های گذری و در شهر «روستاو ندون» متوقف شد و پروژه‌اش را ۲ روز آنجا اجرا کرد.

بر اساس گفته‌های این جهانگرد و فیلم‌ساز ایرانی، گویا در این سفر همه بسیار کنجکاو بودند که تصویر درستی از زندگی و فرهنگ ایرانی داشته باشند و همه چیز برای‌شان جدید و جالب بود. البته در این سفر مردم شهرهایی که به آنجا وارد می‌شد، حسابی همراهی‌اش می‌کردند. خودش می‌گوید: می‌خواهم بگویم که چطور بدون هیچ بودجه و صدالبته حمایت مادی و معنوی ارگانی، فقط با قدرت مردم قدم به قدم توانستم با پروژه جلو بروم و محبت و دوستی سرمایه اصلی ام در سفر شد.

• از سنت‌پترزبورگ تا شرق آسیا

سهیلی سپس به سنت‌پترزبورگ و مدرسه فیلم‌سازی دعوت شد و مستند «بعد از لنینگراد» را هم آنجا کلید زد. در این مستند تحمل عقاید مختلف در پترزبورگ را با بررسی زندگی مسلمان شده‌های روس آنجا بررسی کرد.

او از سنت‌پترزبورگ به مسکو رفت و پس از حدود ۳ ماه، از طرف دولت اندونزی برای آشنایی با فرهنگ‌شان به مدت یکسال بورسیه‌ای گرفت و راهی جاکارتا شد. پروژه‌اش را آنجا نیز پیش برد.

سهیلی می‌گوید: در این میان همواره سعی کردم بیشتر و بیشتر از ایران بخوانم تا بهتر بفهمم و یاد بگیرم. مدتی حتی سعی کردم نقالی را تجربه کنم، در یکی دو ارائه نقالی‌ای مبتدی اجرا کردم که برای شرکت‌کننده‌ها حسابی جالب بود. بنابراین رفته‌رفته بیشتر روی آن متمرکز شدم و ترجمه انگلیسی اشعار را هم پیدا کردم و تلاش کردم تا به دو زبان نقالی کنم. که مخاطب هم با آوای زبان فارسی آشنا شود، هم بتواند داستان را دنبال کنم.

این جهانگرد ایرانی در حال حاضر در کشور نپال است و در این‌باره می‌گوید: نپال یکی از فقیرترین کشورهای جهان است، اما باز هم مردم همراه خوبی هستند؛ قرار است بزودی اینجا هم پروژه را دنبال کنم.

البته گویا مطهر امیری، دوست سهیلی که پایه‌های پروژه را باهمدیگر در ارمنستان ریخته بودند، مدتی قبل سفرش را به اروپا آغاز کرده و پروژه را در دانشگاه اتریش ارائه کرده است، سهیلی در مورد پروژه‌شان می‌گوید: تلاش‌مان این است که در حد خودمان، تصویری غیرسیاسی از زندگی روزمره ایرانیان و فرهنگ‌مان برای غیرایرانی‌ها و مردم عادی که خوراکی جز تلویزیون ندارند ارائه دهیم.

او تاکید می‌کند: هرکسی که با ایده ما موافق است و میخواهد قدمی بردارد، خوشحال میشویم که با ما همراه شود. حتی دوست ارمنی‌ام گفت که می‌خواهد داستان‌های ناگفته ارمنی را راه بیاندازد. چراکه نه؟ برای رسیدن به صلحی دائمی، قبل از هرچیز ما مردم عادی جهان باید بهتر همدیگر را بشناسیم، تصویر بااحترام و درست‌تری از هم داشته باشیم و سپس با کمک هم و دست به دست هم دنیا را تغییر دهیم...

یکی از شهروندان سنگاپور برایم ایمیلی فرستاد که گفت در سفرش به ایران خیلی تحربیات خوبی داشته و می‌خواهد به نوعی میهمان‌نوازی ایرانی‌ها را بی‌جواب نگذارد. بنابراین ترتیب ارائه در کتابخانه ملی سنگاپور را داد و حتی بلیت پرواز را هم از جاکارتا گرفت، اما متاسفانه دست آخر سفارت سنگاپور ویزایم را صادر نکرد!

آکادمی

معرفی رشته مدیریت جهانگردی

رشته مدیریت جهانگردی یکی از رشته‌های دانشگاهی است که از نوع علوم بین رشته‌ای است و حتی می‌توان گفت که مدیریت جهانگردی یکی از بین رشته‌ای‌ترین علوم است. که در یک تقسیم‌بندی کلی می‌توان شامل این موارد دانست: زبان انگلیسی، اقتصاد، ریاضیات و آمار، دروس مدیریتی، دروس علوم اجتماعی، تاریخ و جغرافیا.

پیشینه رشته:

رشته مدیریت جهانگردی برای اولین بار در سال ۱۳۷۴ در ایران راه‌اندازی شد. اولین دانشگاهی که این رشته را وارد سیستم آموزشی کشور کرد دانشگاه علامه طباطبایی بود. در واقع این دانشگاه را می‌توان پدر علم گردشگری کشور دانست. این دانشگاه همچنین در سالهای بعد، دوره‌های کارشناسی ارشد و دکترا را نیز راه اندازی کرد که در این موارد نیز پیشرو در بخش آموزش گردشگری کشور بود. این رشته به مرور جای خود را در بین رشته‌های دانشگاهی در دانشگاههای مختلف باز کرد، به صورتی که هم‌اکنون شاهد آن هستیم که در تمام انواع دانشگاه‌های ایران (دولتی، آزاد، پیام نور، غیرانتفاعی، علمی کاربردی) ارائه می‌شود. از جمله دانشگاه‌هایی که نسبت به پذیرش دانشجو در این رشته اقدام می‌کنند، می‌توان به دانشگاه علامه طباطبایی، تهران، تبریز، شیراز، کرمان، سمنان، مازندران و ... اشاره کرد.

سیستم آموزشی:

دوره‌های کارشناسی مدیریت جهانگردی ۴ سال خواهد بود. نظام آموزشی این دوره واحدی است و کلیه دروس نظری و عملی آن در ۸ سال نیمسال تحصیلی ارائه می‌شود. مدت هر نیمسال تحصیلی ۱۷ هفته و حداقل زمان لازم برای هر واحد نظری ۱ ساعت در هفته و برای دروس عملی حداقل ۲ ساعت تعیین می‌گردد.

با توجه به قانون توسعه اقتصادی و اجتماعی و فرهنگی کشور و نظر به اهمیت ویژه صنعت گردشگری در کسب درآمدهای غیرنفتی و ارتقای سطح تفاهم بین ملت‌ها و تحکیم مبانی وحدت ملی در کشور و ارائه شناختی اصولی از جمهوری اسلامی ایران و دستاوردهای آن به جهانیان و نقش اساسی و مهم آموزش در تحقق این اهداف و همچنین در راستای اجرای مصوبه سیصدمین جلسه شورای‌عالی انقلاب و ارشاد اسلامی طرح مشخصات کلی دوره کارشناسی رشته مدیریت جهانگردی تهیه و تدوین شد.

نظر به تاکید اسلام بر ضرورت امر جهانگردی و نقش آن در بسط روابط بین‌الملل و گسترش منابع اقتصادی کشور و همچنین لزوم تربیت متخصصان کارآمد در جهت ارتقاء کیفی سطح ارائه خدمات دست‌اندرکاران این صنعت، رشته‌های مدیریت جهانگردی و هتلداری تاسیس شدند.

نظام آموزشی

نظام آموزشی رشته مدیریت جهانگردی به شرح زیر است:

دوره‌های کارشناسی مدیریت جهانگردی ۴ سال خواهد بود. نظام آموزشی این دوره واحدی است و کلیه دروس نظری و عملی آن در ۸ سال نیمسال تحصیلی ارائه می شود۱. مدت هر نیمسال تحصیلی ۱۷ هفته و حداقل زمان لازم برای هر واحد نظری ۱ ساعت در هفته و برای دروس عملی حداقل ۲ ساعت تعیین می‌گردد. درس کارآموزی در ایام تعطیل تابستانی بعد از سال سوم طبق برنامه‌ای که توسط مرکز آموزش عالی تدوین خواهد شد انجام می پذیرد.

- اعطای دانشنامه به فارغ‌التحصیلان این رشته‌ها منوط به ارائه گواهی پایان دوره کارورزی خواهد بود.

- تعداد کل واحدهای آموزشی و کارورزی رشته‌های مدیریت جهانگردی ۱۳۲ واحد و رشته مدیریت هتلداری ۱۳۳ واحد می‌باشد.

منبع: سایت دانشجویان مدیریت گردشگری

روی خط خبر

شرایط جدید مشاغل سخت و زیان‌آور به‌زودی ابلاغ می‌شود

وزیر تعاون، کار و رفاه اجتماعی گفت: توالی مشاغل سخت و زیان‌آور نیاز به اصلاح آیین‌نامه داشت که این اصلاحات انجام و به زودی شرایط جدید تصویب و ابلاغ خواهد شد.

به گزارش ایسنا، علی ربیعی اظهار کرد: تمام دغدغه دولت در اوایل کار، تامین پول هدفمندی یارانه‌ها بود ضمن اینکه تحریم‌ها اساسی‌تر و بنیادی‌تر بود و این ۲ مقوله زمان زیادی از دولتمردان می‌گرفت.

وی بیان کرد: خوشبختانه اکنون در مسیر خوبی در حال حرکت هستیم و شرایط بسیار بهتر از یک سال پیش شده اما استراتژی اصلی دولت همچنان مهار تورم است. ربیعی با اشاره به اینکه برخی نقدها به دولت وارد است که تورم را با چه قیمتی می‌خواهید مهار کنید و بهتر است ابتدا از رکود خارج شویم، خاطرنشان کرد: اگر از تورم خارج نشویم، حتی اگر از رکود بیرون بیاییم، به سمت یک اقتصاد ورشکسته می‌رویم که دیر یا زود دوباره دچار رکود می‌شود.

وزیر تعاون، کار و رفاه اجتماعی در بخش دیگری از سخنان خود با اشاره به گلایه‌هایی که از عدم پرداخت تسهیلات کلان و پول‌های قابل توجه به صنایع در اغلب استان‌ها می‌شود، تصریح کرد: دولت بنا ندارد با بانک‌ها دستوری وارد عمل شود و گرچه در شورای پول و اعتبار نیز در تلاش هستیم تا بانک‌ها را به حمایت از صنایع ترغیب کنیم اما در عین حال در تلاش برای حفظ استقلال بانک مرکزی نیز هستیم.

دکتر ربیعی تاکید کرد: عدم تزریق پول پرقدرت به بخش صنعت و تولید باعث شد انتقادها از بانک‌ها شدت بگیرد، ولی به طور قطع شرایط به این شکل باقی نخواهد ماند.

وی با بیان اینکه در حال حاضر، گرانی‌های مقطعی داریم، عنوان کرد: در مجموع نرخ تورم اکنون قابل قبول است و با توجه به اینکه قول دادیم تورم را در نهایت به ۲۵ درصد برسانیم، اگر با همین روند به پیش برویم، می‌توانیم نرخ تورم را به زیر ۲۵ درصد نیز برسانیم اما در عین حال باید از رکود نیز خارج شویم.

وزیر تعاون، کار و رفاه اجتماعی با بیان اینکه ۳۰ درصد رشد منفی اقتصاد طی ۸ سال گذشته داشته‌ایم، تصریح کرد: جبران این رشد منفی بسیار دشوار است و هر یک درصد رشد، مساوی با تعداد زیادی شغل حتی همان شغل‌های جانبی و غیرمرتبط با تولید است. وی با بیان اینکه نیاز به نرخ رشد ۶ درصدی داریم، گفت: ظرفیت اقتصادی کشور در شرایط فعلی بیشتر از این هم نیست.

وی همچنین با نقدی به دولت گذشته، بیان کرد: در ۸ سال گذشته، ۷۰۰ میلیارد دلار پول خرج شد اما بی‌عدالتی، تبعیض، فقر و تورم کاهش نیافت و باید بررسی شود که این پول‌ها کجاست و کجا هزینه شده است.

بدهی ۱۲ هزار میلیاردی دولت دهم برای دانشگاه‌ها

معاون اداری، مالی و مدیریت منابع وزارت علوم گفت: دانشگاه‌های کشور در بخش اعتبارات جاری بیش از ۱۲ هزار و ۹۶۰ میلیارد ریال بدهی دارند.

به گزارش ایسنا، دکتر امید افزود: این بدهی‌ها به طور عمده مربوط به سال‌های ۹۰ و ۹۱ می‌شود که در این سال‌ها اعتبارات محقق شده دانشگاه‌ها به ترتیب کمتر از ۹۰ و ۶۳/۵درصد است. وی با اشاره به رایزنی‌های متعددی که با دولت و مجلس شورای اسلامی برای تامین این کسری داشته است، اظهار کرد: در بخش عمرانی نیز بر اساس نرخ‌های سال گذشته دانشگاه‌های کشور بیش از ۲۷ هزار میلیارد ریال طرح نیمه‌تمام دارند. وی اضافه کرد: این رقم در سال آتی به حدود ۵۰ هزار میلیارد ریال افزایش می‌یابد که با در نظر گرفتن اعتبار ۳هزار میلیاردی بخش عمرانی دانشگاه‌ها، اجرای طرح‌های یادشده بیش از ۱۰ سال به طول خواهد انجامید.

وی تقویت ارتباط صنعت و دستگاه‌های اجرایی با دانشگاه‌ها را عاملی مهم در تامین بخشی از نیازهای مالی دانشگاه‌ها اعلام کرد. دکتر امید با بیان اینکه بر اساس برنامه چهارم و پنجم توسعه دانشگاه‌ها باید به ترتیب ۳۰ و ۴۰ درصد نیازهای خود را تامین می‌کردند، گفت: متاسفانه این رقم در دانشگاه صنعتی سهند کمتر از ۲۰ درصد است و باید تلاش کرد این میزان افزایش یابد. وی با بیان اینکه زیرساخت‌های خوبی برای تحقق این هدف در دانشگاه صنعتی سهند ایجاد شده است، افزود: در این زمینه همچنین می‌توان از کمک‌های استاندار آذربایجان‌شرقی که نگاهی دانشگاهی به مسائل دارد استفاده کرد. دکتر امید با اشاره به تاکیدات رهبر معظم انقلاب در زمینه توسعه عملی کشور، گفت: امروز در کشور تمام مسئولان برای تحقق این هدف هم قسم شده اند و در این خصوص دولت در بسته‌ای که برای خروج از رکود اقتصادی تهیه کرده است نگاه ویژه‌ای به اقتصاد دانش‌بنیان دارد.

بررسی قانون سازمان نظام رسانه‌ای

صدور کارت خبرنگاری حق رسانه‌هاست

روزنامه صمت
آمادگی خود را برای بررسی قانون سازمان نظام رسانه‌ای و چاپ دیدگاه‌های مختلف اعلام می‌کند

به پیشنهاد معاونت مطبوعاتی وزارت ارشاد جهت نقد و بررسی صاحبنظران منتشر می‌شود
پیش‌نویس قانون سازمان نظام رسانه‌ای منتشر شد

دیدگاه

فرهاد خادمی
روزنامه نگار

چندی است که متن کامل پیش‌نویس قانون سازمان نظام رسانه‌ای جمهوری اسلامی ایران توسط معاونت مطبوعاتی وزارت فرهنگ و ارشاد اسلامی منتشر شده است تا در معرض نقد و بررسی کاربلدهای این حرفه قرار بگیرد. آنچه در این فرصت از نظرتان می‌گذرد واکاوی مختصری در این پیش‌نویس است. مسلم است تمام رسانه‌های مکتوب وسایبری موجود در فضای کشور همگی غیردولتی هستند وتوسط بخش خصوصی فارغ از گرایشات سیاسی، فکری، اقتصادی و... ایجاد شده‌اند. (البته به جز دو خبرگزاری ایرنا و ایسنا و... همچنین روزنامه‌های کیهان، اطلاعات، جام جم ، ایران، همشهری،صمت، شهروند و سایر نشریاتی که وابسته به نهادهای شبه دولتی هستند .

پس می‌بینیم تمامی رسانه‌های موجود در کشور که در اشکال مختلف روزنامه، هفته‌نامه، ماهنامه، فصلنامه، گاهنامه و سایت‌های خبری که با هر موضوعی منتشر می‌شوند، یک عقبه شخصی و گروهی دارند که وابسته به دولت نیستند و از بودجه عمومی هم ارتزاق نمی‌کنند. لذا در این بین حقوق و مزایای قانونی مانند حق بیمه و سایر آنچه که هر ساله از سوی وزارت کارتعیین می‌شود از جیب شخصی صاحب رسانه به تمامی پرسنل این رسانه‌ها هم پرداخت می‌شود. اما آنچه در این پیش‌نویس حق قانونی وطبیعی صاحبان و مالکان رسانه‌های خصوصی را نقض کرده و به تعبیری زیر پا گذاشته است در مبحث هفتم این پیش‌نویس مربوط به صدور پروانه روزنامه‌نگاری می‌باشد. در اینجا لازم است که بگویم دردهه ۷۰ شمسی و پس از آن هم در سال‌های اولیه دهه ۸۰ چندین نوبت وزارت فرهنگ و ارشاد اسلامی دردولت‌های وقت، همین خیز را برداشتند تا خود را متولی صدورکارت خبرنگاری برای شاغلان این حرفه کنند! که شخص نگارنده آن موقع در روزنامه رسالت با انتشار چند یادداشت وگزارش ازمعترضان به این رویه بودند و پس از آن هم صاحبان رسانه‌های موجود با موضع‌گیری خود وزارت ارشاد را مجبور به عقب‌نشینی نمودند.اما در کمال تعجب این‌بار نیز شاهد هستیم که یک سازمان ظاهرا غیردولتی اما از «بن مایه» دولتی مجددا همین خیز را برداشته است تا به گونه‌ای فعالیت روزنامه‌نگاران را تحت انقیاد خود قرار دهد و پس از آن معلوم نیست که چه برسر شاغلان رسانه‌ها بیاید؟

لذا به نظر می‌رسد تنظیم‌کنندگان این پیش‌نویس نمی‌دانند که صدور کارت خبرنگاری و به تبع آن حمایت از روزنامه‌نگار از مسئولیت‌های ذاتی و درون سازمانی مالک یک رسانه است و این حق را نمی‌توان با هیچ قانون ،ماده و تبصره‌ای از وی سلب کرد. اما اینکه چرا تنظیم‌کنندگان پیش‌نویس حاضر دوباره تن به چنین خطایی داده‌اند ، خودشان باید برای افکار عمومی و شاغلین در این حرفه تعیین کنند.مهم‌ترین اشکال بزرگ این موضوع که صدور پروانه روزنامه‌نگاری در اختیار سازمان نظام رسانه‌ای کشور باشد این است که معلوم نیست درگذر زمان مدیریت این سازمان به دست کدام دولت و افراد عضو این سازمان باشد و آنوقت است که شرایط برای محدود کردن فعالیت‌های روزنامه نگاران آزاد ومستقل و منتقد به هر دلایلی محدود و حتی غیرممکن خواهد شد. ممکن است تنظیم‌کنندگان این پیش نویس بخواهند سازمان نظام پزشکی و نظام مهندسی را مثال بزنند که اینگونه عمل می‌کنند؛ که در پاسخ باید بگوییم فعالیت این دوسازمان با سازمان نظام رسانه‌ای تفاوت‌هایی خواهد داشت مانند شب و روز؛ که قیاس آنها با هم «مع الفارقی» خواهد بود اساسی!

چراکه حرفه روزنامه‌نگاری از جمله مشاغلی است که ممکن است به مذاق خیلی‌ها خوش نیاید و در هر زمان مورد بی‌مهری دولتمردان قرار بگیرد اما پزشکان و مهندسان هرگز مورد این بی‌مهری قرار نخواهند گرفت و محل کارشان تعطیل نخواهد شد .

ریه‌های تهران در انتظار خودروهای هیبریدی

گروه آینه: مشکلات زیست‌محیطی تهران یکی دوتا نیست و از ریزگردها گرفته تا بحران آب هر کدام برای نگرانی‌ها کافی است، اما در این میان آلودگی هوا یکی از مشکلاتی است که اگرچه از شدت آن با فاصله گرفتن از فصل سرما و حذف بنزین پتروشیمی کاسته شده، اما همچنان وضعیت هوای تهران در شرایط مطلوب نیست. شاید با شنیدن آلودگی هوا، بنزین پتروشیمی نخستین چیزی باشد که به ذهن خطور کند با این حال، شاید تعجب کنید اگر گفته شود حدود ۸۰ درصد آلودگی‌های شهر تهران به خودروهای فرسوده وابسته است. این را اقبال شاکری عضو شورای شهر تهران گفته و ادامه داده بود: در شهر خودروهای فرسوده بسیاری وجود دارد که باید جمع‌آوری شوند، تا زمانی که این خودروها جایگزین نشوند نمی‌توان انتظار داشت که آلودگی هوای تهران برطرف شود. همچنین به گفته عضو دیگر کمیسیون عمران و حمل‌ونقل شورای شهر، ۸۸۰۰ دستگاه یعنی ۱۱ درصد از تاکسی‌های تهران کاملا فرسوده‌اند و نیاز به نوسازی دارند. ابوالفضل قناعتی عنوان کرده بود: استفاده از خودروهای هیبریدی در ناوگان تاکسیرانی باعث صرفه‌جویی در کاهش آلودگی هوا و بهبود خدمات‌رسانی به شهروندان خواهد شد. وی با بیان اینکه یک دستگاه خودروی هیبریدی برای پیمایش مسافت ۲۰۰ کیلومتر، فقط ۱/۵ لیتر بنزین مصرف می‌کند، بیان کرد: این در حالی است که یک دستگاه خودروی بنزینی برای پیمایش همین میزان مسافت، حداقل به ۲۰ لیتر بنزین نیاز دارد و مصرف این خودروها ۱۰ تا ۱۵ برابر خودروهای هیبریدی است. در همین رابطه، استاندار تهران ماه گذشته گفته بود: پیشنهاد جایگزینی خودروهای هیبریدی به جای تاکسی‌های فرسوده با راه‌اندازی خط مونتاژ و تولید این نوع خودروها در ۲ خودروسازی بزرگ کشور به وزارت صنعت، معدن و تجارت ارسال شده است. به گفته حسین هاشمی هم‌اکنون ۸۱هزار خودرو تاکسی در تهران تردد می‌کند که از میان آنها ۸۵۰۰ پیکان فرسوده است. اگرچه جایگزینی خودروهای فرسوده با خودروهای هیبریدی اگر به مرحله اجرایی برسد گامی بزرگ در راستای بهبود کیفیت زندگی و محیط‌زیست خواهد بود. اما به نظر می‌رسد همچنان سنگ‌هایی نه‌چندان کوچک بر سر راه تحقق آن وجود دارد. به تازگی قائم‌مقام معاونت حمل‌ونقل و ترافیک شهرداری تهران گفت: در تلاشیم تا خودروهای هیبریدی که مناسب تاکسی شدن هستند در فهرست واردات خودرو به کشور قرار گیرند. حجت‌الله بهروز ادامه داد: بحث کاهش تعرفه گمرکی برای ورود تاکسی‌های هیبریدی محقق شده ولی هنوز خودرویی که مورد تایید وزارت صنایع باشدجزء فهرست واردات کشور قرار ندارد. بهروز با بیان اینکه نبود استاندارد ملی برای خودروهای هیبریدی یکی از مشکلات عنوان شده برای تایید ورود این خودروها به کشور است عنوان کرد: رفع این مشکل در دست پیگیری است و ما جلسات زیادی با وزارت صنایع داشتیم تا بتوانیم در روند جمع‌آوری اطلاعات مورد نیاز و معرفی خودروهای مورد نظرمان به آنها کمک کنیم. البته راه‌حل‌هایی برای حل معضل آلودگی هوا به اسقاط خودروهای فرسوده محدود نمی‌شود. موتورسیکلت‌های برقی نیز ازجمله مواردی هستند که زمزمه جایگزینی آنها با موتورسیکلت‌های بنزینی آغاز شده است. به گفته رحمت‌الله حافظی رییس کمیسیون سلامت، محیط‌زیست و خدمات شهری شورای شهر تردد موتورسیکلت‌های بنزینی در طرح ترافیک در سال۹۴ محدود خواهد شد و ایستگاه‌های شارژ خودروهای برقی در تهران ساخته می‌شود.

در آخرین اظهارنظر پیرامون این موضوع، عضو کمیسیون حمل و نقل و عمران شورای شهر تهران گفت: طرح ورود تاکسی‌های هیبریدی به ناوگان تاکسیرانی، در کمیسیون حمل و نقل و عمران شورای شهر تهران به تصویب رسید.

به گزارش خبر خودرو، شاکری افزود: معاونت حمل و نقل و ترافیک شهرداری تهران نیز بر اساس مصوبه ۵ ساله شورای شهر تهران مذاکرات خود را با تولیدکننده‌های داخلی و خارجی آغاز کرده است و زمان ورود این تاکسی‌ها به ناوگان تاکسیرانی تا پایان سال ۹۳ پیش‌بینی شده است.

وی در راستای مزایای ورود این تاکسی‌ها به ناوگان تاکسیرانی اظهار کرد: با توجه به این که یکی از علل مهم آلودگی محیط زیست می‌تواند وجود تاکسی‌ها با سوخت‌های فسیلی باشد ورود این تاکسی‌ها به ناوگان تاکسیرانی می‌تواند تاثیر مستقیم بر کاهش آلودگی محیط زیست داشته باشد.

وی در تکمیل گفته‌های خود تصریح کرد: از بزرگترین مزایای تاکسی‌های هیبریدی می‌توان به عدم استفاده سوخت‌های فسیلی در آن اشاره کرد که علاوه بر تاثیر مستقیم بر کاهش آلودگی محیط‌زیست می‌تواند در ذخیره‌سازی سوخت‌های فسیلی نیز بسیار موثر باشد.

> جایگزینی خودروهای فرسوده با خودروهای هیبریدی اگر به مرحله اجرایی برسد گامی بزرگ در راستای بهبود کیفیت زندگی و محیط‌زیست خواهد بود. اما به نظر می‌رسد همچنان سنگ‌هایی نه‌چندان کوچک بر سر راه تحقق آن وجود دارد

عضو کمیسیون حمل و نقل و عمران شورای شهر تهران ضمن اشاره به دیگر مزایای تاکسی‌های هیبریدی بیان کرد: این تاکسی‌ها علاوه بر استهلاک اندک، به سبب سرعت کنترل شده تاثیر بسیار زیادی نیز در کاهش تلفاتی که مسبب آن سرعت زیاد خودرو است خواهد داشت.

شاکری ادامه داد: اگر هزینه این تاکسی‌ها در حدی باشد که خرید آن برای ناوگان مشکل باشد مسلما استقبال نخواهد شد اما طبق پیشنهادات دولت و سازمان شهرداری قرار بر این است که هزینه سوخت مصرفی که با استفاده از این خودروها ذخیره خواهد شد به صورت یارانه جهت کمک به ناوگان پرداخت شود. وی ارگان‌های دخیل در این امر را وزارت کشور، وزارت نفت، سازمان شهرداری و سازمان محیط زیست اعلام کرد ضمن آن که سازمان شهرداری را به عنوان مجری این طرح معرفی کرد و افزود: معاونت حمل ونقل وترافیک شهرداری تهران در حال مذاکره با تولیدکننده‌های داخلی و خارجی است.

وی در پایان این گفت‌وگو خاطرنشان کرد: بعضی از تولیدکنندگان داخلی آمادگی خود را به جهت تولید این تاکسی‌ها عنوان کرده‌اند، در این زمینه باید انتقال دانش فنی و تکنولوژی صورت پذیرد اما می‌توان گفت تا ۲ سال آینده در جهت تولید این نوع تاکسی‌ها خودکفایی وجود خواهد داشت.

هشدار

فرسودگی شبکه آبرسانی و نفوذ نیترات به آب

معضل آب تهران با وجود هشدارهای پیاپی هر روز بحرانی‌تر می‌شود، تا جایی که پنجشنبه هفته گذشته، ۲۳ مرداد مدیرعامل آبفای تهران اعلام کرد ذخیره آبی سد لار و لتیان که بزرگ‌ترین و اصلی‌ترین تامین کننده‌های آب تهران هستند به پاییز نمی‌رسد و تا پایان تابستان آب این سدها کنترل شده است. روز به روز به پاییز نزدیک‌تر می‌شویم، اما بحران آب که بسیاری آن را به سوءمدیریت و بهره‌برداری نکردن مطلوب از منابع آبی مربوط می‌دانند، فقط به کمبود آب ختم نمی‌شود بلکه در این میان کیفیت آب شرب که گفته می‌شود با پایین رفتن سطح آب چاه‌ها نیتراتی می‌شود نیز از دیگر نگرانی‌هاست. اما، باز هم یک قدم که به عقب برویم، جدا از نیتراتی شدن آب به دلیل پایین آمدن سطح آب، با مسئله نیتراتی بودن آب برخی مناطق به علت تکمیل نبودن شبکه فاضلاب پایتخت و فرسودگی شبکه آبرسانی روبه‌رو هستیم. رئیس کمیسیون سلامت و خدمات شهری شورای شهر تهران در این رابطه گفت: یکی از جدی‌ترین مشکلات تکمیل نشدن شبکه فاضلاب پایتخت، نفوذ نیترات موجود در فاضلاب به شبکه آبرسانی است. به گزارش مهر، رحمت‌الله حافظی با بیان اینکه ۹ هزار کیلومتر لوله‌کشی فاضلاب برای پایتخت پیش‌بینی شده بود که تاکنون ۴ هزار و ۵۰۰ کیلومتر به بهره‌برداری رسیده است، گفت: برای سال ۹۳ ، احداث هزار کیلومتر از شبکه فاضلاب پیش‌بینی کرده‌ایم که این رقم در سال گذشته ۷۰۰ کیلومتر بود. وی با بیان اینکه در جلساتی که با مسئولان آب و فاضلاب داشتیم یکی از دغدغه های آنها ممنوعیت فعالیت در مقاطعی از سال بود، افزود: اواخر اسفند تا پایان تعطیلات نوروز، ایام سوگواری محرم، اواخر شهریور تا اواسط مهر و ایام خاص امکان فعالیت‌های عمرانی در خصوص توسعه شبکه فاضلاب وجود ندارد که مهم‌ترین درخواست شرکت آب و فاضلاب به حداقل رساندن این محدودیت‌هاست تا کار با سرعت بالا پیشروی کند. وی با بیان این که یکی از اصلی‌ترین مشکلاتی که در خصوص توسعه نیافتن شبکه فاضلاب با آن روبرو هستیم نفوذ نیترات موجود در فاضلاب به آب‌های زیرزمینی است، گفت: به دلیل فرسودگی شبکه آبرسانی در برخی از نقاط پایتخت ممکن است این نیترات به آب لوله کشی نفوذ کرده و هرچند وقت یک بار مشاهده می‌کنیم آب برخی مناطق به نیترات آلوده شده است. همچنین فاضلاب می‌تواند باعث ایجاد حفره‌هایی در زیر زمین شود و بعضی از نشست‌هایی که در برخی خیابان‌ها می‌بینیم ناشی از نشت فاضلاب است. همچنین احتمال انتقال سایر آلودگی‌ها هم وجود دارد به خصوص آلوده شدن آب‌های زیرزمینی.

بررسی استانداردها و نحوه بسته‌بندی و مصرف آب معدنی

این آب از «گوارایی» استاندارد جاری می‌شود...

حسن فرازمند ـ گروه گزارش: کمبود آب و ضرورت هدایت آب‌های تصفیه شده و با کیفیت به عنوان آب شرب و استفاده هر چه بیشتر از آب‌های معدنی در بطری‌ها، بحث استاندارد آب آشامیدنی و تولید آن را به وجود آورده است. آب معدنی و بهره‌گیری از آن، چندین سال است در سبد مصرفی خانوارها قرار گرفته است و درحال حاضر با توجه به کمبود آب، می‌توان مصرف آب آشامیدنی را از مصرف بهداشتی آن جدا کرد. این روش سال‌های طولانی است که در بسیاری از کشورهای دنیا به مرحله اجرا درمی‌آید. این گزارش به نحوه تولید آب استاندارد شرب و نحوه بسته‌بندی آب مصرفی می‌پردازد.

تولید آب معدنی

برای شناختن و تشخیص یک آب معدنی تولید شده در خطوط کارخانه‌های تولید آب معدنی باید استانداردهای از پیش تعیین شده آن رعایت شوند تا اجازه تولید و توزیع به این ماده حیاتی در بطری‌های آب معدنی داده شود.

به همین دلیل کمیسیون استاندارد آب آشامیدنی بسته‌بندی شده در سازمان استاندارد ملی تشکیل شده است تا تولید آب معدنی در کشور را در کنار سایر نوشیدنی‌های ضروری مشابه به عهده داشته باشد. جمع‌بندی نظریات کارشناسان این کمیسیون است که هر بار منجر به تایید یا رد محتوایی محصولات تولیدی و قابل عرضه کارخانه‌های سازنده و عرضه‌کننده آب بهداشتی در بطری‌های بسته‌بندی می‌شود و ما با تاییدیه آنهاست که می‌توانیم به یک مغازه مراجعه کنیم و یک بطری آب خنک از یخچال آن برداریم و رفع تشنگی کنیم...

آب گوارا

ویژگی‌های یک آب گوارا و قابل نوشیدن و دور از هر نوع آلودگی توسط اعضای همین کمیسیون در تاریخ ۱۳۸۱/۸/۲۰ به تصویب رسید. در آن جلسه ویژگی‌های استانداردهای آب خوب تهیه و تعیین و تدوین شد و سازمان استاندارد به استناد مجوز بند یکم ماده ۳ قانون استاندارد (مصوب بهمن‌ماه ۱۳۷۱) این ویژگی‌های قانونی را در اختیار رسانه‌ها گذاشت، تا مردم با اطلاع یافتن از این ویژگی‌ها یک آب بسته‌بندی خوب را تشخیص دهند و با اعتماد کامل آن را بنوشند.

استاندارد تدوین شده

براساس استانداردهای تدوین شده یک بطری آب آشامیدنی خوب باید یا به‌طور طبیعی دارای املاح باشد یا به آن اضافه شود همچنین می‌تواند به طور طبیعی دارای محتوای گاز کربنیک باشد یا به آن اضافه شود، البته افزودن هرگونه مواد دیگر مانند شیرین کننده‌ها یا طعم‌دهنده‌ها به آن مجاز نیست.

محل تامین آب‌های معدنی

هر مصرف‌کننده‌ای حق دارد که از ما یا از تولیدکننده یا از فروشنده و عرضه‌کننده آب‌های معدنی در بطری‌های، این سوال را بپرسد که «آب داخل این بطری از کدام منبع تامین شده است؟» سازمان ملی استاندارد انواع منابع تامین آب‌های بهداشتی قابل عرضه در بطری‌ها را در قوانین مربوط به استاندارد آب، مشخص و اعلام کرده است.

بر این اساس منابع اصلی تامین‌کننده آب‌های زیرزمینی همان آب‌هایی هستند که منشا آنها آبخوان‌ها هستند مثل آب چشمه‌ها، آب‌های فوران کننده، آب چاه یا آب قنات‌ها.

براساس بند چهارم استاندارد آب، آب چشمه یک آب زیرزمینی است که از یک سازند زمین‌شناسی منشا گرفته باشد و ممکن است به‌طور طبیعی به سطح زمین جریان داشته باشد یا از راه ایجاد حفره جمع‌آوری شود. آب‌های فوران‌کننده نیز آب‌های چاه بوده که مربوط به سفره‌های آبی زیر فشار هستند که در اثر حفر به علت سطح اختلاف ایستایی، آب به بیرون (به شکل آرتیزین) فواره می‌کند.

به عقیده تدوین کنندگان استاندارد آب، آب چاه نیز به آبی گفته می‌شود که از حفر یا ایجاد چاه در زمین که از یک آبخوان گرفته می‌شود به سطح زمین هدایت شود.

آب‌های طبیعی

استانداردهای آبی به تولیدکنندگان اجازه می‌دهد که آب حاصل از یخچال‌های طبیعی یا آب حاصل از ذوب شدن توده‌های یخ جدا شده را با فرآیند ویژه‌ای مورد استفاده قرار دهد یا از آب‌های موسوم به «آب‌های آماده» که منشأ زیرزمینی دارند و در شبکه‌های آبرسانی عمومی یا دیگر مجاری جریان دارند، استفاده کنند.

> براساس استانداردهای تدوین شده یک بطری آب آشامیدنی خوب باید یا به‌طور طبیعی دارای املاح باشد یا به آن اضافه شود همچنین می‌تواند به‌طور طبیعی دارای محتوای گاز کربنیک باشد یا به آن اضافه شود، البته افزودن هرگونه مواد دیگر مانند شیرین کننده‌ها یا طعم‌دهنده‌ها به آن مجاز نیست.

بند پنجم این استاندارد همچنین به تولیدکنندگان اجازه می‌دهد که تهیه آب در بطری‌ها از طریق مواد افزودنی نیز امکان‌پذیر باشد.

باید و نبایدهای آب معدنی

براساس جدول شماره یک استاندارد ملی ایران که به شماره ۱۰۵۳ در تاریخ ۱۳۷۴ تدوین شده است آب گوارا باید دارای ویژگی‌های فیزیکی عمده‌ای باشد و شرایط جمع‌آوری آب‌های زیرزمینی نیز باید به گونه‌ای باشد که خواص فیزیکی، ترکیبات و کیفیت آب را پیش از تصفیه تغییر ندهد و نیز هنگام حمل آب از محل استخراج، جمع‌آوری و انتقال آن به خط تولید واحدهای بسته‌بندی، ویژگی‌های ترکیبی آب دچار تغییر نشود.

همچنین تصفیه‌های فیزیکی، حرارتی، شیمیایی یا ضدمیکروبی ایمن که برای بسته‌بندی کردن آب‌ها مجاز شده‌اند، نباید ترکیبات اولیه آب را تغییر دهد یا موجب ایجاد ترکیبات دیگری در آب شود و بر این اساس آب‌های زیرزمینی نباید تاثیرپذیر از آب‌های سطحی باشند، زیرا برخی از آب‌های زیرزمینی همان طوری که از منابع جغرافیایی خود استخراج می‌شوند، ممکن است حاوی مقادیر زیادی از مواد معدنی نامطلوب مثل ترکیبات آهن و گوگرد یا برخی دیگر از مواد باشند که می‌توان این مواد را از آب استخراج شده حذف کرد.

براساس جدول شماره ۳ استاندارد ملی ایران که به شماره ۱۰۵۳ در سال ۱۳۷۴ به تصویب رسیده است، ترکیبات شیمیایی آلی و سمی موجود در آب‌های بطری شده نباید از حد مجاز تعیین شده در این جدول کمتر یا بیشتر باشد، به طور مثال در این جدول املاح کانی چون باریم یک درصد، بورات ۵ درصد، کُرُم ۵ صدم درصد، مس یک درصد، سیانید، ۷ صدم درصد، فلوئور ۵ هزارم درصد، منگنز ۵ درصد، آنتی‌موران ۵ هزارم درصد، جیوه ۱ هزارم درصد، نیکل ۲ صدم درصد، نیتریت ۲ صدم درصد و سلنیوم ۵ صدم درصد می‌تواند به عنوان املاح مجاز در آب‌های معدنی وجود داشته باشند و در غیر این صورت بطری حاوی آب غیرمجاز خواهد بود.

بسته‌بندی آب‌های بهداشتی

آب‌های بهداشتی بسته‌بندی شده نیز باید در شرایط بهداشتی طبق استاندارد تدوین شده ۶۳۰۵ مصوب سال ۱۳۸۱ تولید و بسته‌بندی شوند و ویژگی‌های میکروبیولوژی این‌گونه آب‌ها باید مطابق با استاندارد شماره ۶۲۶۲ مصوب سال ۱۳۸۱ باشد و مناسب بودن منشا آب باید به تایید مراجع قانونی و ذی‌صلاح کشور مثل وزارت نیرو و سازمان‌های آب منطقه‌ای کشور برسد.

البته استانداردهای دیگری هم برای شناخت تولید و عرضه آب بهداشتی مناسب تدوین شده است. مثلا استاندارد شماره ۶۳۰۵ مصوب سال ۱۳۸۱ درباره پاکیزگی ظروف و نفوذناپذیر بودن آن و نیز استاندارد شماره ۴۴۷۰ مصوب ۱۳۷۷ در زمینه برچسب‌گذاری مواد غذایی از پیش بسته‌بندی شده که تولیدکنندگان ملزم به رعایت آن هستند.

باور کردن آب بهداشتی!

با ذکر این همه قوانین و استاندارد، شما حق دارید که الان بپرسید آیا تولیدکنندگان آب بسته‌بندی حوصله رعایت کردن این همه قانون را دارند؟ و آیا همه استانداردهای ذکر شده اجرا می‌شود؟

صبر کنید، عجله نکنید. هنوز بسیاری از موارد استانداردهای تدوین شده در حوزه آب بسته‌بندی شده را برایتان توضیح نداده‌ام بهتر است بدانید که براساس همین استانداردها آب حاوی گازکربنیک که با گاز طبیعی محبوس در خود بسته‌بندی می‌شود باید با عبارات «گازدار طبیعی» یا «جوشان طبیعی» به روی برچسب بطری بیان شود و آب‌های بسته‌بندی شده که به آن گازکربنیک از دیگر منابع افزوده می‌شود باید با عبارات «گازدار» یا «گازدارشده» عرضه شود.

همچنین کارخانه تولیدکننده ملزم است میزان کل مواد جامد موجود در بطری آب را روی برچسب آن ذکر کند و مقدار آن برحسب میلی‌گرم در لیتر بیان شود و البته سایر ترکیبات شیمیایی موجود در آب نیز می‌تواند روی بطری ذکر شود و نیز آب بسته‌بندی حاوی «فلوراید» باید با واژه «آب فلوئوره» عرضه شود و چنانچه آب یاد شده حاوی بیش از یک میلی گرم در لیتر فلوئور باشد عبارت «حاوی فلوئور» در محل نزدیک به نام محصول ذکر شود و چنانچه آب دارای بیش از ۲ میلی‌گرم فلوئور در لیتر باشد باید عبارت «این آب برای نوزادان و کودکان زیر ۷ سال مناسب نیست» روی برچسب بطری آب ذکر شود.

با این همه دقت نظر و رعایت قوانین یاد شده باز هم امکان دارد ما از خوردن یکی از همین بطری‌های آب دچار مسمومیت شویم، البته ضروری است ما قبل از نوشیدن آب بطری بسته‌بندی شده به محل جغرافیایی برداشت و استخراج آن آب دقت کنیم، محلی که باید روی بطری قید شود و حتی نوشته شود که «این آب از شبکه‌های توزیع دولتی یا خصوصی تامین شده است» و تاریخ تولید، پایان مصرف و شرایط نگهداری نیز روی بطری قید شود.

براساس تاکیداتی که استانداردهای یک آب مطلوب و مناسب به ما عرضه داشته است یک آب خوب باید دارای کدورت مناسب، رنگ، بو و طعم طبیعی باشد و میزان روغن به صورت شناور در آن مشاهده نشود.

خوردن آب‌های سمی

جدول‌های استاندارد آب همچنین به ما می‌گویند که ما می‌توانیم مقادیری از ترکیبات شیمیایی سمی آلی در آب‌های این بطری‌ها را هر روز نوش جان کنیم. در جدولی که به همین مناسبت روی سایت سازمان استاندارد ملی و در بخش استانداردهای آب دیده می‌شود ـ و شما هم می‌توانید الان آن را مشاهده کنید ـ سم‌هایی چون دی‌آلدرین، کلردان کلروفنوکسی استیک اسید ۲ و ۴، د.د.ت(یا همان دی‌کلرو ـ دی‌فنیل‌تری کلرواتان)، دی کلرواتان یک و دو، هپتا کلرو هپتا کلراپوکسید، هگزا کلرو بنزن، لیندن، متوکسی کلر، ترکیبات حلقوی چند هسته‌ای، الاکلر، ال ـ دی ـ کارب، آتر از بن، بنتازون، کربوفوران، کلروتولورون و... چند ترکیب سمی دیگر باید در آب‌های معدنی وجود داشته باشند و وجود آنها در آب الزامی است!!

استخراج‌های استاندارد آب

استخراج آب هم باید به‌گونه‌ای انجام شود که از ورود آب‌های دیگر جز آب مورد نظر به درون دستگاه استخراج جلوگیری شود و نگهبانان ویژه باید در محیط‌های اطراف محل استخراج تردد کنند، سر چاه‌ها و محل خروج آب باید بوسیله ساختمانی محافظت شود تا از ورود افراد غیرمجاز، حیوانات یا سایر منابع خارجی جلوگیری شود.

تجهیزات استخراج آب هم باید به روش بهداشتی نگهداری شود و نباید دارای خطرات بالقوه برای انسان یا منبع آلودگی آب زیرزمینی باشد. چاه‌ها باید در مواردی چون حفر چاه جدید در نزدیکی آن، تعمیر پمپ آن، آلودگی به کلیفرم‌ها و سایر باکتری‌های بیماری‌زا، بالا بودن میزان شمارش کلی میکروبی در آب یا هر رشد بیولوژیکی دیگر که مانع انجام درست عملیات شود، گندزدایی شوند.

البته مخازن ذخیره آب نیز باید پیش از استفاده، گندزدایی شود. دستگاه‌هایی که برای استخراج مورد استفاده قرار می‌گیرد باید به طریقی ساخته و نگهداری شده باشند که از آلودگی پیشگیری کند و مخاطرات برای سلامتی انسان را به حداقل برساند.

ذخیره وحمل آب

در مواردی که ذخی‌ره و ترابری آب مورد استفاده از محل منشأ تا محل فرآیند لازم باشد باید راهکارهای بهداشتی برای پیشگیری از آلودگی انجام گیرد و در صورت لزوم ظروف نگهداری و ترابری آب مانند مخازن، خطوط لوله و تانکرهای آب باید به گونه‌ای طراحی و ساخته شوند که: آب مورد استفاده را آلوده نکند، به‌طور موثر از آلاینده‌هایی مانند گردوغبار و دود حفاظت شود، به‌طور موثر پاکسازی و گندزدایی شود و کنترل آن به‌سهولت امکان‌پذیر باشد.

> استانداردهای آبی به تولیدکنندگان اجازه می‌دهد که آب حاصل از یخچال‌های طبیعی یا آب حاصل از ذوب شدن توده‌های یخ جدا شده را با فرآیند ویژه‌ای مورد استفاده قرار دهند یا از آب‌های موسوم به «آب‌های آماده» که منشأ زیرزمینی دارند و در شبکه‌های آبرسانی عمومی یا دیگر مجاری جریان دارند، استفاده کنند

ظروف ویژه ترابری و نگهداری آب باید از نظر تمیزی و تعمیر در وضعیت بهداشتی مناسب قرار داشته باشند. این ظروف باید فقط برای ترابری آب برای بسته‌بندی مورد استفاده قرار گیرند.

در مناطقی از تاسیسات که در معرض محیط خارجی قرار گرفته‌اند (مانند محل بارگیری) بویژه پیش از پر کردن و بسته‌بندی باید اقدامات پیشگیری‌کننده در طراحی تجهیزات مورد نظر قرار گیرد تا از آلودگی ظروف مورد استفاده برای بسته‌بندی آب پیشگیری شود.

منابع آب

این قسمت مربوط به آب مورد استفاده، برای تمیز کردن و گندزدایی است. این آب نباید برای بسته‌بندی مورد استفاده قرار گیرد. برای تمیز و گندزدایی کردن باید منابع زیاد آب آشامیدنی (به غیر از آب مورد استفاده برای بسته‌بندی) در دسترس باشد. ویژگی‌های این آب باید با استانداردهای ملی ایران ۱۰۱۱ (۱۳۷۷) «ویژگی‌های میکروبیولوژی آب» و استاندارد ملی ایران ۱۰۵۳ (۱۳۷۶) ویژگی‌های فیزیکی و شیمیایی آب شیمیایی آب آشامیدنی مطابقت داشته باشد همچنین باید دارای فشار کافی بوده و با درجه حرارت مناسب در دسترس باشد و به حد کافی از آلودگی حفاظت شود. خطوط لوله حمل آب مورد استفاده برای بسته‌بندی، باید به صورت کاملا جدا از خطوط لوله سایر آب‌ها باشد. این خطوط باید با رنگ متفاوت مشخص شود.

نگاه روز

منابع آب زمین و سهم ایران

گروه گزارش: منابع آب ایران محدودند و به دلیل بارش اندک و وجود خشکسالی چند ساله، این منابع روز به روز کمتر می‌شود. به راستی چقدر منابع آب شیرین و شور در دنیا وجود دارد.

چرخه آب کره زمین نشان می‌دهد که سالانه به طور متوسط حدود ۵۷۶۰۰ میلیارد مترمکعب حجم آب از سطح کره زمین تبخیر می‌شود و به همان میزان نزولات جوی در سطح این کره فرو می‌ریزد، مقادیر تبخیر و بارندگی اقیانوس‌ها و خشکی‌ها با هم برابر نیستند و میزان تبخیر متوسط از سطح اقیانوس‌ها نزدیک به ۵۰۴۰۰۰ میلیارد مترمکعب در سال است، در حالی که فقط حدود ۴۵۸۰۰۰ میلیارد لیتر مکعب باران روی آنها می‌بارد. تفاضل این دو رقم یعنی حدود ۴۶۰۰۰ میلیارد مترمکعب به صورت توده‌های ابر به سوی خشکی‌ها حرکت کرده و همراه با ۷۲۰۰۰ میلیارد مترمکعب تبخیر و تعرق سالانه در این‌ها جمعا ۱۱۸۰۰۰ میلیارد مترمکعب بارندگی روی خشکی‌ها را به وجود می‌آورد.

در عوض سالانه، نزدیک به همین میزان یعنی حدود ۴۶۰۰۰ میلیارد مترمکعب جریان سطحی و زیرزمینی از خشکی‌ها به اقیانوس‌ها و دریاها وارد می‌شود و چرخه آب در طبیعت کم و بیش به همین ترتیب در سال‌های مختلف تکرار می‌شود. متوسط بارندگی سالیانه ایران ۲۵۱ میلیمتر است که اختلاف قابل توجهی با متوسط بارندگی هر یک از قاره‌ها دارد و تنها با بارندگی کشورهای نیمه خشک و صحرایی برخی از قاره‌ها قابل مقایسه است. این مقایسه نشان می‌دهد که متوسط بارندگی در سطح کشور ایران ۸۳۱ میلیمتر و ۳۳ درصد متوسط بارندگی در قاره آسیا ۷۳۲ میلیمتر است.

متوسط سالانه ریزش‌های جوی در کشور نیز حدود ۴۱۳ میلیارد مترمکعب برآورد می‌شود و این در حالی است که وسعت ایران ۱/۲ درصد مساحت خشکی‌ها و ۳/۳۵ درصد مساحت قاره آسیا است.

بدین ترتیب، حجم ریزش‌های کشور تنها ۳۷ درصد از کل ریزش جوی خشکی‌های دنیا و ۱/۲۹ درصد حجم بارش‌های قاره آسیا است.

سهم ایران از موجودی آب کره‌زمین با کسر کردن حجم آب تبخیر شده از کل بارندگی مجموع جریان‌های سطحی و زیرزمینی کشور برابر ۱۱۷ تا حداکثر ۱۲۰ میلیارد مترمکعب برآورد شده است، مقایسه این مقدار آب با حجم امکانات بالقوه منابع آب قاره‌ها تفاوت‌های بارزتری را نشان می‌دهد.

چنانچه مجموع جریان‌های سطحی و زیرزمینی بروسعت کل خشکی‌های جهانی تقسیم شود متوسط سالانه برای هر هکتار از خشکی‌های کره‌زمین حدود ۲۹۷۵ مترمکعب و برای قاره آسیا ۳۰۰۰ مترمکعب و برای ایران فقط ۷۱۴ مترمکعب آب برای هر هکتار در سال است به عبارت دیگر سهم امکانات بالقوه منابع آب در ایران کمتر از یک چهارم سهم آبی است که به‌طور متوسط به هر هکتار زمین در دنیا و یا قاره آسیا تعلق می‌گیرد.

براساس آمارهای سازمان فائو ۹۷۵ درصد از ذخایر آب کره زمین را آب‌های شور اقیانوس‌ها و دریاها تشکیل می‌دهد و تنها ۲۶ درصد از ذخایر آب کره‌زمین آب‌های شیرین است که قسمت عمده آن به صورت یخ‌های دائمی قطبی است.

ذخایر آب زمینی کشور تا عمق ۵۰۰ متری حدود ۱۵۰۰میلیارد مترمکعب برآورد شده است و با توجه به اینکه ضریب ذخیره در اعماق به سرعت کاهش می‌یابد میزان ذخیره تا عمق ۵۰۰ متر حداکثر۲ برابر آن و معادل ۳۰۰۰ میلیارد مترمکعب تخمین زده می‌شود. میزان ذخیره موجود در دریاچه سدها (آب سطحی) و دریاچه‌های آب شیرین کشور در حدود ۴۳ میلیارد است که حدود ۳۴ درصد ذخایر دنیا در آب‌های سطحی و دریاچه‌های آب شیرین کشور ما وجود دارد.

اگر امکانات بالقوه منابع آب نسبت به جمعیت مورد توجه قرار گیرد سهم هر نفر از جمعیت ۵ میلیارد و ۳۰۰ میلیونی دنیا به‌طور متوسط ۷۶۰۰ مترمکعب در سال خواهد بود توزیع نامتعادل امکانات بالقوه منابع آب در سطح کشور به‌ویژه در مورد جریان‌های سطحی، مشکل کنترل و انتقال آب از نقطه‌ای به نقطه دیگر را نیز به موانع ذکر شده اضافه می‌کند.

سهم اندک ایران از موجودی آب‌های شیرین کره زمین و مشکلات بهره‌برداری از آن این واقعیت را مطرح می‌سازد که علاوه بر ضرورت صرفه‌جویی باید روش‌های مناسب استفاده از آب شناسایی و به کار گرفته شود و از حداکثر ظرفیت آب موجود به صورت بهینه با الگوهای جدید استفاده کرد.

دنبال صنایع کوچک، در کوچه‌پس کوچه‌های شهر

محمدعلی عرفی‌نژاد- گروه گزارش: دوستی که برای یک تحقیق و پژوهش درباره جامعه، مردم و راهکارهای دستیابی به موفقیت و به دعوت یک «NGO» ژاپنی، به این کشور رفته و به مدت ۲۸ روز همه زمینه‌های مربوط به هنر و روزنامه‌نگاری را مورد بررسی قرار داده بود، از این سفر یادگارهای فراموش نشده‌ای را با خود آورده بود. با این همه کوتاهی عمر مجال نداد تا نظرات و خواست‌هایش را به درستی لااقل روی صفحه کاغذ بیاورد. او که مترجم خبره‌ای هم بود، بیشتر در زمینه سینما و نقد سینما و تئاتر و موسیقی فعال بود اما یک دوره سردبیری نشریه سخن را جزو خاطرات گرانبهایش می‌آورد.

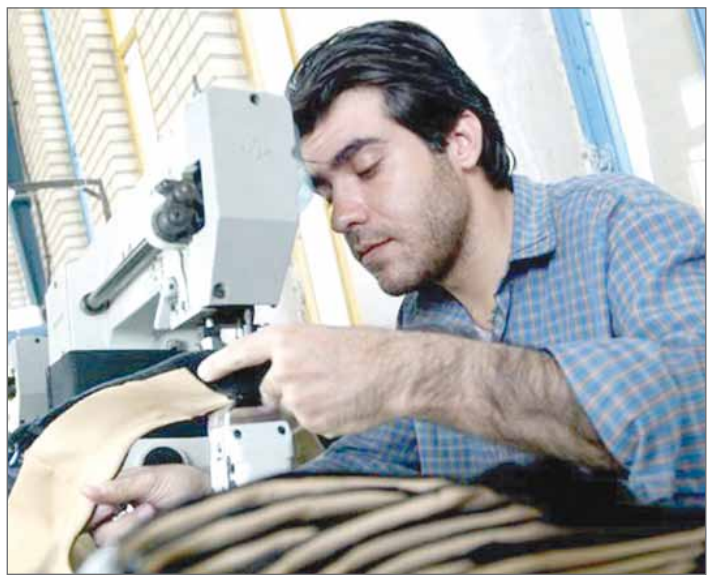

هوشنگ طاهری به‌عنوان استاد فیلم‌شناسی و تدوین و ترجمه، شاگردان زیادی تربیت کرد و بالاخره در اوج کار و فعالیت و عشق به زندگی در یک بعدازظهر غمگین جمعه و در سرمای زمستانی ناگهان بین دانشگاه و خانه گم شد که ۳ روز بعد او را در سردخانه بیمارستان شهدای تجریش یافتند و به‌هنگام مرگ تنها یک شاهد داشت که اتفاقا پزشک همان بیمارستان هم بود. اینکه چرا در پیشگفتار گزارش امروز یاد و خاطره او به میان آمد، برمی‌گردد به نوع نگاه و برداشت‌های این استاد دانشگاه و مترجم از وضعیت جامعه، مردم جامعه ما در مقایسه با مردم سرزمین‌های دور مثل «ژاپن»، «هند» و «چین». ازجمله حرف‌های او که یادم مانده، نگاه ویژه‌اش به کسب‌وکار و زنان و مردان و حتی کودکان در جامعه ایران و این ۳ کشور و تحقیقاتی که روی آنها انجام داده بود، است. او می‌گفت:

- پیشرفت‌های علمی و به‌تبع آن مادی و معنوی جامعه امروز ژاپن فقط به خاطر احترامی است که برای کار و فعالیت قایل هستند. امروزه، یک کودک از زمانی که وارد مدرسه می‌شود، در کنار تحصیل و یاد گرفتن الفبا، یک فعالیت صنعتی ساده و راحت هم برایش در نظر گرفته و همراه با فراگیری تعداد الفبا، کارهای کوچک صنعتی را هم باید و حتما، فرا گیرد.

و در ضمن اشاره می‌کرد، خودش دیده است که در مدارس ابتدایی دستگاه‌های کوچکی در اختیار بچه‌ها قرار می‌دهند با وسایل همسطح برای ساخت پیچ و مهره. کار کودک اول فراگیری است و بعد از فراگیری تولید، تولید پیچ و مهره‌هایی که بعد از شکل‌گیری برای آبکاری به بخش دیگری تحت نظارت فیزیکی همین بچه‌ها، در کلاس‌های بالاتر، براساس این فعالیت، در کنار دروس معمولی، یک دوره فنی نیز صورت می‌گیرد و در پایان سال نمره‌ای که کودک از کار فنی می‌گیرد، مهمتر از دروس کتابی است، به هر حال کلیه بچه‌های یک یا چند کلاس ابتدایی، کار ساخت پیچ و مهره را فرا می‌گیرند. توجه کنیم به اینکه ما هم در آموزش‌های دبستانی و دبیرستانی درسی داریم به نام کاردستی که همان ساخت برج ایفل با اره تیغی و تخته سه‌لایی است و جالب اینکه در پایان سال همه این برج ایفل‌ها و چندتایی هم برج معروف آزادی و اخیرا هم برج «میلاد»... به خاطره‌ها می‌پیوندد بنابراین بیش از این هم جلو نمی‌رویم.

> تو این سال‌های زندگی همه کاری کردم، من از آبیک به تهران آمدم، اول در یک نانوایی سنگکی کار می‌کردم، بعد رفتم بازار توی یه فرش‌فروشی، صاحب فرش‌فروشی بهم کمک کرد که زن بگیرم بعد از بس کار عوض کردم خسته شدم

صنعت کوچه پس‌کوچه‌ها

به هر حال با این مقدمه ورود به بحث صنایع کوچک در کوچه پس‌کوچه‌های شهری، البته در بیشتر شهرهای ایران، خبرها و اطلاعات تازه‌ای را می‌طلبد. برای مثال، در مقابل هر کارخانه بزرگ تولیدی، صدها کارگاه کوچک صنعتی به صورت خودجوش و براساس نان درآوردن برای چند خانواده، مشغول کار و فعالیت هستند که در گردشی کوتاه، آن هم اطراف بازار تهران و حوالی ناصرخسرو و کوچه مروی و پامنار و... به آنها دست می‌یابیم. این صنایع کارگاهی لااقل ثمره‌اش این است که به دولت آویزان نیست، برای پخش تولیدات خود از نیروهای دولتی سود نمی‌برد، تولید می‌کنند، برق می‌اندازند و به مشتری‌های درون‌بر و بیرون‌بر می‌فروشند، نقد نقد، بدون چانه‌زنی و بدون استفاده از چک و سفته، آدم‌های این کارگاه‌ها ظهر که می‌شود، قابلمه‌ای حاوی گوشت و آبگوشت، نان سنگک و پیاز و ماست را درون سفره می‌گذارند و هر کس کاسه‌ای غذا برمی‌دارد و در خوشی و گفت‌وگو و خستگی در کردن میان روزی می‌خورند و بعد از نماز و چند دقیقه‌ای استراحت کار را از اول شروع می‌کنند.

برس، شانه و جارو دستی

تا حالا فکر کرده‌اید این مقدار برس موی سر و شیشه‌شور و جارو دستی دوقلو و سه‌قلو چگونه تهیه و توزیع می‌شود و چگونه با بسته‌بندی‌های الوان به کشورهای اطراف می‌رود و ارز هم برمی‌گرداند؟ برای نمونه و از سر شناخت و تحقیق به کوچه پیچ در پیچ عرب‌ها منشعب از بازار بزرگ می‌رویم، جایی که بیشتر از همه سروصدای مته‌های دستی به‌گوش می‌رسد، جایی که وسایل کار را خودشان اختراع کرده‌اند و اختراع می‌کنند. برای مثال، برای ساخت برس سر و جاروی دستی معروف به جاروی سفره تنها از یک مته مکانیکی معمولی و انبوهی سیم معروف به شماره ۴ و ۶ استفاده می‌کنند. با وسیله‌ای که ساخته‌اند و بر سر دریل یا مته پیچ می‌کنند و هر ۲ سیم را همراه یک ردیف سیم‌های مویی آماده کرده و به‌صورت یک، دو، سه با یک فرمان لحظه‌ای دگمه دریل را زده و قطع می‌کنند که نتیجه‌اش آماده شدن یک تکه از جاروی سفره و دستی است. البته نه به این حرکت طولانی، برای آماده شدن هر سیم و مو و پیچش آن با استفاده از دریل برقی، چند ثانیه بیشتر وقت لازم نیست و حاصل اینکه در طول روز با حضور ۳ نیروی کار حداقل ۵۰۰ تا ۶۰۰ جاروی دستی آماده و بسته‌بندی می‌شود که با فروش آنها، خرج زندگی ۵، ۶ نیروی جوان و فعال و یا کارگر کارکشته که حالا تبدیل به یک صاحبکار شده درمی‌آید، ۵، ۶ خانه چراغش روشن می‌شود و در هر خانه ۳، ۴ محصل و دانشجو درس می‌خوانند و به آینده چشم می‌دوزند، در آرامش و خنده و گاه سروصدا. مشتری‌ها از شهرهای مختلف به این کوچه می‌آیند و وسایل و کالاهای مورد نظر و نیازشان را خریده و به صورت سفارشی به اتوبوس‌های بیرون برمی‌سپارند... زندگی این‌گونه جاری است نه به دولت فشار می‌آید و نه به ملت، نه به بانک و نه به اداره مالیات؛ در هر کارگاه فعال در این کوچه معروف، همانطور که اشاره شد تعدادی آدم فعال قدیمی یا نیروهای جدید کار می‌کنند و....

چاره‌ای نیست، زندگی باید کرد

هنگام خوردن ناهار است، زیر یک چادر برزنتی آویخته بر بالای در که سایه‌بانی را تشکیل می‌دهد، ۵ نفر نشسته‌اند، نه ۶ نفر. نفر ششم نوجوانی است موبایل به گردن که با کیسه‌ای پلاستیکی، حاوی چند نوشابه و دوغ و کیسه‌ای یخ قالبی وارد می‌شود، در دستی هم یک کیسه نان دارد که همه با خنده صلوات می‌فرستند و ماهیتابه املت را می‌گذارند وسط، نیمه‌های حرف و نظر ما با «یحیی‌خان» صاحب‌کار و به قول خودش زحمتکش نمره ۲۰ است که بعد معلوم می‌شود، آقا فریدون نوجوان، فرزند اوست و در دوره پیش‌دانشگاهی است که برای تابستان می‌آید کمک. وقتی از او می‌پرسم، خسته‌ای از درس خواندن و تابستان کار کردن؟ در حالی‌که همه داریم املت می‌خوریم لیوانی نوشابه می‌خورد و با خنده می‌گوید:

پول لازم شدم. اومدم تجارتخونه بابام، اتفاقا بابا اصلا بهم زور نمی‌کنه که کار کنم، میگه فقط درس بخون کافیه، اما من اضافه بر پول توجیبی پول لازم داشته باشم میام سراغ کارخونه یا تجارتخانه بابا. پارسال پول یه موتور کاسبی کردم، اما مادرم اجازه نداد بخرم، من هم یه سینمای خانگی گذاشتم تو سالن، امسال می‌خوام ۱ دستگاه کامل ضبط و پخش موسیقی بخرم، که البته اگر مادرم اجازه نده، حتما میشه فرش برای اتاقم، همه می‌زنند زیر خنده.

> تا حالا فکر کرده‌اید این مقدار برس موی سر و شیشه‌شور و جارو دستی دوقلو و سه‌قلو چگونه تهیه و توزیع می‌شود و چگونه با بسته‌بندی‌های الوان به کشورهای اطراف می‌رود و ارز هم برمی‌گرداند؟

از آقا یحیی ماجرای کار و برنامه‌ریزی راه‌اندازی کارگاهش را می‌پرسم

- تو این سال‌های زندگی همه کاری کردم، من از آبیک به تهران آمدم، اول در یک نانوایی سنگکی کار می‌کردم، بعد رفتم بازار توی یه فرش‌فروشی، صاحب فرش‌فروشی بهم کمک کرد که زن بگیرم از بس کار عوض کردم خسته شدم، یه روز از همین کوچه رد می‌شدم دیدم عده‌ای مشغول کارند، به یکی از دوستان برخوردم که تو همین مغازه کار می‌کرد، وقتی برام تعریف کرد و دیدم کار آینده‌داریه باهاش شریک شدم و شروع کردم به ساخت و تولید، بنده خدا کمکم کرد و کاررو یادم داد، با کمترین وسیله بیشترین تولید انجام می‌شد. تا روزی که آقااسماعیل تصمیم گرفت برگرده مشهد و اینجارو دربست و کلیدی به من فروخت، با دست تنها روز و شب کار می‌کردم، بیشتر اینجا بودم، بعد که کارم گرفت و خریدارهای شهرستانی آمدند سراغم، خدا هم کمکم کرد و با خرید وسایل و لوازم اینجارو وسعت دادم تا این دوستای عزیز اومدن کمک و با هم کار کردیم خدا هم کمکمون کرد، باور کنین از همین کار هم خونه خریدم که منت صاحب‌خونه‌های بی‌رحم رو نکشم.

۲ بار با عیال رفتیم مکه، یه بار کربلا هر سال هم ۱۵ روز مشهد و خدمت امام رضا(ع). دیگه چی می‌خوام. حالا فکر کنیم یک کارخونه داشتم با ۵۰۰ کارگر، بدهی و وام بانک، غذا و لباس کارگرها، بیمه و مشکل‌های دیگه، ممنونم از خود خدا که کمکم کرد...

جارودستی کارگاهی یا کارخونه‌ای

به سراسر کوچه می‌رویم، هر چند کارگاه یکی یا دو تا غیر تولیدی است، همه سرگرم ساخت برس سر و جارودستی سفره‌ای و سیم‌های کلفت شیشه‌شوی هستند، همه هم راضی از کار، اما ناراضی از مالیاتی که هر سال برایشان می‌آید. حاج آقامحمدی درست چسبیده به ورودی بازار، کارگاه ساخت وسایل آشپزخانه دارد، گوشه‌ای از کارگاه را هم گذاشته برای ۲، ۳ نفر از بستگانش که همان کار دریل زنی و جاروسازی و برس‌سازی را انجام می‌دهند.

بازار است و جای درآمد و بزرگ‌ترین مرکز اقتصادی شهر، به قول حاج آقامحمدی قیمت زمین در بازار از متری یک میلیارد هم زده بالا. یه زیر پله ۲متری ۳میلیارد قیمت داره، دکان‌های قدیمی چسبیده به مسجد امام، قیمت‌های نجومی دارد، در این وضعیت خیلی از شهرستانی‌ها که زمین‌های زراعتی‌شان را تبدیل به مسکونی کرده و راهی تهران شده‌اند، یک راست آمده‌اند بازار و با پولی که در جیب و بانک دارند، بهترین حجره‌ها و فروشگاه‌ها را در این مکان خریده‌اند، اما ماجرای مربوط به کارگاه‌های کوچک و قدیمی کاملا فرق دارد با دکان‌های بازار، آن دکان‌ها ۲ دهه پیش هر فقره یکی ۲میلیون آن هم قسطی بیشتر قیمت نداشته، اما این حجره‌ها با قیمت‌های نجومی‌شان اقتصاد محکم و رو به رشد بازار بزرگ تهران را هم چنان قیمتی و ارزشمند به نمایش می‌گذارند.

و... اینک در یک دگرگونی پیش‌بینی نشده، در حالی که کارخانه‌های بزرگ دولتی و نیمه دولتی و حتی خصوصی دوران تازه‌ای را تجربه می‌کنند، اما کارگاه‌های کوچک و کم جمعیت سودرسانی بیشتری را برای آینده‌ای نه‌چندان دور هدف گرفته‌اند.

بخشی از اقتصاد مقاومتی می‌تواند از همین مرحله هم واقعیت را لمس کند و به آینده‌ای امیدوارکننده‌تر مرتبط شود مهم توانستن است و دانستن...

اقتصاد گردشگری

توسعه‌در مسافرت

از راه ابریشم تا تسخیر فضا

نیما صائب: وقتی انسان چرخ را اختراع کرد، ارابه‌های چرخ دار نیز ساخته شد تا انسان به فکر سفر به دوردست‌ها بیفتد. پس باید جاده‌ها نیز احداث می‌شد و این‌گونه شد که «سفر» به وجود آمد. در دوره باستان «سفر» بیشتر به منظور تجارت صورت می‌گرفت و سومریان در این نوع سفر پیشگام بودند. جاده ابریشم که مسیر مسافرتی تاجران از شرق به غرب بود از مهم‌ترین نشانه‌های آن سفرها بود. تا اینکه رومیان سفرهای تفریحی را به منظور دیدن بناهای تاریخی مصر و یونان و آسیا ابداع کردند. قرن‌ها گذشت تا اینکه سفرهای زیارتی نیز با پیشگامی انگلستان و کلیسای اعظم کانتربوری در قرون وسطی به سرزمین مقدس شروع شد. در آن دوران یهودیان شروع به ابداع سیستم بانکی‌گسترده در سطح اروپا به منظور بازکردن حساب‌های اعتباری برای تاجران و زائران در حال سفر کردند. به غیر از زائران، شاهزادگان و نجیب‌زادگان نیز بودند که به منظور دیدن اروپا تورهای بزرگ دور اروپا را پایه‌گذاری کردند تا قرن هیجدهم برای پولداران اروپایی تبدیل به عصر طلایی تورهای بزرگ شود.

در ایران نیز توجه خاصی به سفر وجود داشت. امپراتوری‌های ایران باستان برای ترویج بازرگانی و تجارت اقامتگاه‌های زیادی در کشور و در طول راه‌ها درست کرده بودند و امنیت سفر را فراهم کردند که هم تاجران ایرانی آسوده خاطر باشند و هم همتایان خارجی. اهمیت سفر آنچنان بود که آثار مهمی در قالب سفرنامه در ایران و دنیا به یادگار مانده است. معروف‌ترین سفرنامه خارجی شاید مربوط به سفرهای مارکوپولوی ایتالیایی باشد و معروف ترین سفرنامه ایرانی نیز متعلق به ناصرخسرو قبادیانی است. اما شاید اوج میزبانی ایران از مسافران خارجی مربوط به دوره شاه عباس اول بود که سیاست موفقی در جذب جهانگردان اروپایی به منظور تفریح و تجارت داشت. سیاستی که آنقدر موفق بود که اصفهان را تبدیل به یکی از مهم‌ترین و معروف‌ترین نقاط گردشگری دنیا کرد و جهانگردان معروفی مثل آنتونی و رابرت شرلی، سرتوماس هربرت، جان باپتیست و خیلی‌های دیگر را به ایران کشاند. دنیا هزاران سال تجربه گردش و مسافرت دارد و این نوع زندگی اکنون به صنعتی بزرگ تبدیل شده‌است و آنقدر توسعه یافته شده که دیگر تنها جنبه گردش و پرکردن اوقات فراغت را ندارد. اکنون کشورهای دنیا می‌دانند که با ورود جهانگرد به کشورشان ارز وارد کشور می‌شود. ارزی که صرف پرداخت پول غذا، محل اقامت، حمل و نقل، خرید سوغاتی و... می‌شود پس دولت‌ها سعی در ساخت و یا حمایت از ساخت هتل‌های باشکوه، رستوران‌های شیک، مراکز خرید و سیستم حمل و نقل مناسب می‌کنند تا هم بهترین خاطره را برای جهانگرد بسازند و هم بیشترین درآمد را از این راه کسب کنند. کشورهایی که سیاست توسعه‌گرا در حوزه گردشگری دارند می‌دانند که این صنعت در زمینه ایجاد اشتغال بسیار موفق است و می‌تواند در حل معضل بیکاری موثر باشد. در عین حال صنعت گردشگری موجب شادشدن چهره جامعه می‌شود و همچنین ارتباط با دنیا خود نوعی افق دید بازتر را به وجود می‌آورد. تاثیرات فزاینده صنعت گردشگری در سیر توسعه‌یافتگی‌اش آنچنان بوده که اکنون گردشگری تنها در یکی دونوع تفریحی یا تجارتی و تاریخی محدود نمی‌شود و دلایل مسافرت زیادتر شده و مسافرهم به‌تبع آن افزون‌تر و در نهایت پولی که در این صنعت نهفته شده نیز بیشتر. اهمیت مسافرت به آنجا رسیده که حتی تورهای اینترنتی نیز ایجاد شده است. یکی از انواع پیشرفته گردشگری که متعلق به عصر جدید است گردشگری مجازی است. در این نوع سفر و با استفاده از تورهای مجازی در دنیای دیجیتالی وب می‌توانید تنها با یک کلیک به دور دنیا بروید و از عکس‌ها و تصاویر اماکن تاریخی و تفریحی دنیا دیدن کنید و جزییات مربوط به این اماکن را بخوانید. مسافرت تفریحی خود به دو نوع مسافرت فصلی زمستانی و تابستانی تقسیم می‌شود. رفتن به ارتفاعات برفی در فصل زمستان و عزیمت به سواحل آفتابی در فصل تابستان به ذائقه مسافر بستگی دارد. اکوتوریسم نیز که گردش در طبیعت است از دیگر جنبه‌های گردشگری تفریحی است البته با تاکید بر شناخت طبیعت جاندار و محیط‌زیست و البته شاخه دیگری هم دارد به نام ژئوتوریسم که بازهم گردش در طبیعت است البته با تاکید بر طبیعت بی‌جان یعنی زمین شناختی. گردشگری مذهبی نیز همواره میان انسان‌ها رایج بوده است و همچنین گردشگری تجاری که شاید قدیمی‌ترین نوع گردشگری در دنیا باشد. در این میان گردشگری همایشی اختراع جدید انسان‌های مدرن است. برپایی نمایشگاه‌های بین‌المللی سالانه در اقصانقاط دنیا از این نوع گردشگری است. اما اگر گردشگری تفریحی رایج‌ترین، گردشگری تجاری قدیمی‌ترین و گردشگری مجازی، عجیب‌ترین و البته ارزان‌ترین نوع گردشگری هستند، گردشگری فضایی استثنایی‌ترین، گران‌ترین و توسعه‌یافته ترین نوع گردشگری است. اینک صنعت گردشگری آنقدر توسعه و پیشرفت کرده است که نگاه انسان را به فضا معطوف نموده و گونه جدیدی از گردشگری را به وجود آورده است.

بررسی صمت از جایگزینی بازار ترکمنستان در صادرات محصولات فولادی:

کورسوی فولاد ایران در بازارهای صادراتی

حسن ساعدی- گروه معدن: یکی از راهکارهای اساسی و تاثیرگذار برای خروج صنعت فولاد از شرایط رکودی حاکم، هدایت شدن به سمت توسعه صادرات انواع محصولات فولادی است. این در حالی است که وضعیت فعلی عرضه و تقاضای این محصول در بازارهای جهانی حاکی از رکود طاقت‌فرسا در این بازارها است، رکودی که باعث شده معاملات از عرضه کنندگان و خریداران بازار شده است. در سال‌های اخیر به دلیل تحولات اقتصادی و منطقه‌ای در کشورهای همسایه از جمله ترکمنستان، عراق، افغانستان و سوریه بازارهای نوظهور و پرظرفیتی ایجاد شده که فرصت‌های جدیدی را برای بازار صادراتی محصولات فولادی ایران به وجود آورده است. این در حالی است که به عقیده برخی از کارشناسان فولادی، کشور ما به دلیل حمایت‌های کم نتوانسته به ظرفیت‌های قابل توجهی در این زمینه دست یابد به‌طوری که از دسترسی به جایگاه واقعی خود در صادرات محصولات فولادی دور مانده است.

البته کارشناسان بورسی معتقدند بازارهای ترکمنستان و آذربایجان به دلیل تقاضای کم و قدرت خرید پایین نمی‌تواند از مزیت‌های بالایی برخوردار باشد. اما باید اشاره داشت که کشور ما با استانداردهای مبتنی‌بر رویه‌های سنتی نمی‌تواند تقاضای بازارهای جهانی را تامین کند. در واقع ایران با حرکت در مسیر ایجاد ظرفیت‌های صادراتی با رویکرد توسعه پایدار و مقاوم‌سازی اقتصاد ملی می‌تواند به سند چشم‌انداز تولید ۵۰ میلیون تنی فولاد در سال دست یابد. در همین رابطه رضا شهرستانی عضو هیات‌مدیره انجمن فولاد ایران درخصوص وضعیت بازارهای صادراتی فولاد کشور به صمت می‌گوید: در شرایط فعلی با توجه به وجود تحریم‌ها و کمبود مواد اولیه تولید قیمت تمام شده محصولات فولادی در کشور بالاست که طبیعتا این موضوع صادرات را تحت تاثیر قرار داده و شرایط رقابت با سایر کشورها را سخت کرده است.

وی افزود: در حال حاضر کشورهای چین و اوکراین با عرضه محصولات با کیفیت توانسته‌اند بازارهای خوبی را به دست آورند. این در حالی است که در کشور ما با وجود ظرفیت خوبی که در زمینه محصولات فولادی وجود دارد به علت برخی از مسائل سیاسی و اقتصادی امکان رقابت با این کشورها وجود ندارد.

عضو انجمن فولاد ایران گفت: موفقیت شرکت‌های فولادسازی دولتی و نیمه دولتی داخلی کشور بیشتر از طریق اخذ یارانه از سنگ‌آهن بوده درحالی که شرکت‌های خصوصی به دلیل قیمت‌های بالای مواداولیه و عدم برخورداری از سنگ‌آهن یارانه‌های از رقابت در این بخش بازمانده‌اند.

وی ادامه داد: با وجود تولید ۱۷ میلیون تن فولاد در سال بازارهای صادراتی این بخش فقط مختص کشورعراق با مصرف ۲ میلیون تن در سال و افغانستان با مصرف ۵۰۰ هزار تن در سال است که میزان کم تقاضای این کشورها سودآوری چندانی را برای کشور به همراه ندارد.

شهرستانی همچنین درباره بازارهای صادراتی کشورهای ترکمنستان، ارمنستان و آذربایجان گفت: این کشورها بعد از فروپاشی اتحادیه شوروی سابق اقدام به بازسازی صنایع فولادی کردند، به گونه‌ای‌که با ذوب قراضه‌های آهنی و تولید شمش صنعت نورد خود را تقویت کرده و با استفاده از فناوری نوین تولید محصولات فولادی را افزایش دادند.

وی افزود: هر چند برخی از کارشناسان معتقدند ترکمنستان بازار جدیدی برای صادرات فولاد ایران محسوب می‌شود اما این کشور به جهت ضعف مالی و همچنین کاهش ساخت و ساز مصرف چندانی نداشته و نمی‌تواند جایگزین مناسبی برای بازارهای عراق و افغانستان محسوب شود.

عضو هیات‌مدیره انجمن فولاد ایران اظهار کرد: در حال حاضر در بازارهای عراق کالای اوکراینی را به مراتب مرغوب‌تر از کالای ایرانی دانسته و تقاضا برای خرید آن بیشتر است.

وی تصریح کرد: درحال حاضر به نظر می‌رسد بهترین راه برون‌رفت از رکود حاکم بر صنعت فولاد پیگیری بودجه‌های عمرانی در جهت افزایش بازار مصرف داخلی است موضوعی که می‌تواند با بهبود شرایط سیستم بانکی زمینه خروج از رکود را تسریع بخشد.

بازار جدید فولاد در ترکمنستان

آزادسازی صادرات محصولات فولادی در چند هفته اخیر هرچند خوشحالی را برای برخی از تجار فولادی به همراه داشت، اما روند کاهش قیمت مقاطع فولادی در بازارهای منطقه به خصوص بازار عراق مجددا تداوم رکود را در بازار صادرات این محصولات به همراه داشت. در این رابطه ابوذر مشایخی کارشناس بورس می‌گوید: در کنار بازارهای عراق و افغانستان، ترکمنستان نیز می‌تواند به عنوان بازار جدید صادراتی فولاد فعال شود، به طوری‌که با ایجاد بحران‌های داخلی در ۲ کشور عراق و افغانستان صادرات فولاد به این ۲ کشور کاسته شده، اما ترکمنستان به عنوان بازاری جدید فعال شده که دارای مزیت‌های صادراتی است.

مشایخی در ادامه با اشاره به بازگشت رونق به بازار فولاد گفت: طی ۲ تا ۳ ماه گذشته بازار فولاد در رکود به سر می‌برد اما پس از ماه رمضان مجددا این بازار رونق گرفته است و حجم معاملات افزایشی شده و با تخصیص پروژه‌های عمرانی به پیمانکاران، خریداران نیز رشد داشته‌اند.

وی خاطرنشان کرد: هم‌اکنون صنایع کشور منتظر تاثیر بسته حمایتی برای خروج از رکود هستند چراکه این رکود باعث ایجاد مشکل در تعادل عرضه و تقاضای محصولات شده اما دولت در پی خروج از وضعیت رکود بدون تورم است.

آینده روشن صادرات فولاد ایران

هر چند در چند سال اخیر بازار صادراتی محصولات فولادی از جایگاه مطلوبی برخوردار نبوده اما برخی از کارشناسان معتقدند با تدوین سیاست‌های جدید در این بخش می‌توان آینده روشنی را برای این صنعت پیش‌بینی کرد. اسرافیل احمدیه کارشناس فولاد در گفت‌وگو با صمت در تحلیل خود از بازارهای صادراتی معتقد است: درحال حاضر فولاد کشور در بحث صادرات جایگاه خوبی ندارد اما با توجه به نیاز داخلی و همچنین روند نزولی واردات فولاد در سال گذشته می‌توان آینده روشنی را برای این صنعت پیش‌بینی کرد.

وی افزود: با وجود کاهش واردات محصولات فولادی هم‌اکنون بیشتر نیاز بازار داخلی از سوی کارخانجات داخلی تامین می‌شود، بنابراین نبود بازارهای صادراتی به معنای کاهش سود در این صنعت نیست.

احمدیه با بیان اینکه قیمت فروش داخلی فولاد هیچ تفاوتی با قیمت‌های جهانی آن ندارد و شرکت‌های فولادی سودآوری و ارزش‌افزوده خود را از طریق فروش داخلی کسب می‌کنند، اظهار کرد: فولادسازان داخلی به دلیل تقاضای بالای بازار داخلی هیچ توجیهی برای صادرات نداشته، چراکه در صورت صادرات باید این محصول را دوباره وارد کنند که هزینه‌های بالای واردات و صادرات افزایش قیمت را به همراه خواهد داشت.

این کارشناس فولادی گفت: درحال حاضر محصولات فولادی تولید داخل در سایر کشورهای جهان از نظر کیفیت مرغوب شناخته شده است اما تفاوت ناچیز قیمت محصولات داخلی با قیمت جهانی انگیزه فولادسازان برای صادرات را کاهش داده است.

نگاه روز

ضعف‌ها و راهکارهای پیش روی صنعت سنگ‌های ساختمانی

محمد مهدی طاهرنژاد: ایران کشوری معدن‌خیز و دارای ظرفیت مناسب در بخش سنگ‌های ساختمانی محسوب می‌شود. ذخایر سنگ ایران از لحاظ میزان ذخیره، تنوع، خصوصیات فیزیکی و... از ذخایر ارزشمند جهان محسوب می‌شوند. اما متاسفانه با وجود ظرفیت بالا و بالقوه صنعت سنگ کشور، ایران سهم ناچیزی در بازارهای جهانی این محصول دارد. از اصلی‌ترین موانع صنعت سنگ کشور، می‌توان به نقطه ضعف‌هایی اشاره کرد که اثرات نامطلوبی برآن داشته و راه را برای ارتقا و جهانی شدن آن دشوار کرده است. در این راستا شناسایی نقاط ضعف صنعت سنگ ساختمانی و ارائه راهکارهایی برای رفع یا بهبود آن ضروری به نظر می‌رسد. در این مقاله، عوامل داخلی صنعت سنگ ساختمانی ایران مورد مطالعه و بررسی قرار گرفته است. در این مطالعه ۲۹ نقطه ضعف اصلی برای صنعت سنگ ساختمانی ایران شناسایی شده و با استفاده از نظر کارشناسان و متخصصان این صنعت، بر اساس میزان اهمیت هر عامل اولویت‌بندی شده‌اند. در نهایت در راستای رفع مهم‌ترین نقاط ضعف، راهکارهایی پیشنهاد شده است.

مطالعات موجود نشان می‌دهد که ایران از حیث زیبایی و تنوع در سنگ های رنگی در رده نخست جهان ایستاده است. معادن بسیار مرغوبی وجود دارد که تا حدودی در جهان بی نظیر است . ایران با دارا بودن ۳/۲ میلیارد تن ذخیره قطعی در انوع سنگ های ساختمانی در ردیف ۱۰ کشور عمده دارای ذخایر غنی سنگهای تزئینی و نما به حساب می‌آید اما با وجود ذخایر بزرگ و ارزشمند سنگ ساختمانی در کشور ،سهم ایران در تجارت جهانی این محصول در خور توجه نیست. درک درست از نقاط ضعف به مدیران کمک می‌کند تا استراتژی‌ها را با بینش و فراست بیشتری اتخاذ نمایند و مسیر حرکت را به طور موثرتری تعیین کنند.

میزان ذخایر و معادن سنگ‌های ساختمانی

تعداد ۹۵۰ معدن فعال و ۳۶۰ معدن غیرفعال و ۶۰ معدن در حال تجهیز ، جمعا یک میلیون و ۷۴۸ هزار و ۳۶۱ هزار تن ذخیره سنگ های ساختمانی در کشور دارند.

نقاط ضعف

به دلیل اهمیت بخش معدن در رشد اقتصادی کشور توجه بیشتر به نقاط ضعف صنعت که مانع استفاده از فرصت‌های موجود می‌شوند ضروری است. نقاط ضعف به طور عمده به کمبودها، موانع، نقایص و نارسایی‌های موجود در مجموعه واحدهای داخلی یک سازمان اشاره می‌کند که عملکرد آنها باعث تضعیف سازمان شده است. به طور کلی نقاط ضعف صنعت سنگ های ساختمانی به چند دسته عوامل مدیریتی و منابع انسانی، تولید و عملیات، عوامل بازاریابی و عوامل مالی تقسیم می‌شود که در نخستین بخش این عوامل یعنی مدیریت و منابع انسانی، کمبود نیروی متخصص و کارگر ماهر در واحدهای فرآوری، نبود سیستم‌های پشتیبانی و مدیریتی از جمله برنامه‌ریزی تولید، بازاریابی و فروش و اعمال مدیریت سنتی به جای مدیریت علمی و پایین بودن سطح تحصیلات و تخصص مدیران و کارکنان واحدهاست. در سر فصل تولید و عملیات به عنوان یکی از عوامل مهم ضعف صنعت سنگهای ساختمانی، پایین بودن کیفیت مواد مصرفی، خرید و استفاده از ماشین‌آلات دست دوم وارداتی و استفاده نکردن از فناوری مناسب از جمله اره زنجیری و بیل مکانیکی و همچنین عدم وجود سیستم مناسب نگهداری و تعمیرات ماشین‌آلات از جمله عوامل است. آشنا نبودن واحدها با قوانین و مقررات تجارت جهانی، ضعف بازاریابی و بسته‌بندی، صادرات سنگ خام به جای سنگ بریده شده، بالا بودن قیمت تمام شده در مقایسه با رقبای خارجی در اکثر واحدها و عدم حضور فعال در نمایشگاه های بین‌المللی و ضعف در تولید بر اساس استانداردهای کشورهای صنعتی از جمله عوامل موثر بازاریابی در حیطه نقاط ضعف این صنعت به شمار می‌رود. با توجه به وجود ظرفیت بالای این صنعت در کشور، باید معادن و واحدهای فرآوری به فناوری‌های جدید روی بیاورند و با استفاده از مکانیزاسیون و اتوماسیون، بهره‌وری و کارآیی واحدها را افزایش دهند. این امر از زوایای مختلف تاثیر مثبتی بر صنعت سنگ خواهد گذاشت. استفاده از فناوری‌های جدید باعث کاهش نیروی کار انسانی و در نتیجه کاهش هزینه‌های نیروی انسانی که بخش مهمی از هزینه‌های فرآوری را در بر می‌گیرد خواهد شد.

کیفیت محصولات تولیدی با استفاده از فناوری روز، بالاتر از محصولات تولیدی با ماشین‌آلات قدیمی و فرسوده است علاوه بر این ماشین‌آلات جدید ضایعات کمتری تولید کرده و بازدهی بالاتری دارند. مصرف انرژی به ازای هر واحد محصول با استفاده از دستگاه های جدید کمتر از حالتی است که از دستگاه‌های قدیمی و فرسوده استفاده شود. اگر تولیدکنندگان این تجهیزات مورد حمایت دولت قرار بگیرند، می‌توانند محصولات خود را با قیمت کمتر و کیفیت مناسبتر در رقابت با محصولات خارجی در اختیار معادن و واحدهای فرآوری قرار دهند. استفاده از تجارت الکترونیکی و روش‌های نوین بازاریابی، بسیاری از مشکلات مربوط به صادرات و فروش سنگ در بازارهای جهانی را کاهش می‌دهد. البته دسترسی به موارد مذکور نیاز به تقویت زیرساخت هایی دارد که مهم‌ترین آن تعامل مناسب با سایر کشورهای جهان است.

تازه‌های بین الملل

تولید طلای روسیه افزایش یافت

تولید طلای روسیه در نیمه نخست امسال ۲۶/۶ درصد افزایش یافت و موجب شد انجمن تولیدکنندگان این کشور پیش‌بینی خود از تولید کل سال را به ۲۷۵ تن ارتقا دهد. با این میزان تولید روسیه از استرالیا که دومین تولیدکننده بزرگ جهان است و سال گذشته ۲۶۶/۱ تن از این فلز گرانبها را استخراج کرده جلو می‌افتد و در رتبه دوم قرار می‌گیرد. تولید طلای روسیه با احتساب تولید معادن، تولید طلا به‌عنوان محصول جانبی استخراج فلزات دیگر، طلای تصفیه شده از قراضه و طلای حاوی کنسانتره ۲۶/۶ درصد در فاصله ژانویه تا ژوئن نسبت به مدت مشابه سال گذشته افزایش یافت و به ۱۱۶/۷ تن رسید. براساس گزارش رویترز، قیمت جهانی طلا سال گذشته ۲۸درصد سقوط کرد اما از ابتدای امسال تاکنون حدود ۹ درصد صعود کرده است.

فروش الماس ۲ میلیون دلاری در مزایده ریوتینتو

یک الماس قرمز رنگ به نام آرگیل کاردینال اصلی‌ترین قطعه سنگ با ارزشی است که در مزایده سالانه الماس‌های رنگی آرگیل از سوی ریوتینتو در سیدنی عرضه شده است. این الماس ۱/۲۱ قیراطی که انتظار می‌رود بیش از ۲ میلیون دلار به فروش برسد، یکی از ۱۳ الماس قرمز رنگ فنسی است که در ۳۰ سال گذشته به نمایش گذاشته شده‌اند. نام این الماس برگرفته از نام یک پرنده کوچک قرمز رنگ آمریکای شمالی است. آنچه که آرگیل کاردینال را ویژه می‌سازد این حقیقت است که تنها ۳۰ الماس قرمز رنگ در جهان وجود دارد.

سال گذشته یک سنگ ارزشمند همانند این الماس در حراج کریستی در نیویورک ۱٫۶ میلیون دلار به‌ازای هر قیراط فروخته شد که در نوع خود یک رکورد بود.

شکایت معدنکاران چینی از هیتاچی متالز

۷ شرکت معدنی عناصر خاکی نادر چینی از شرکت هیتاچی متالز ژاپن به دلیل نقض قانون امتیاز انحصاری بین‌المللی و ایجاد موانع بازار غیرمنصفانه علیه آنها به دادگاهی در آمریکا شکایت کردند. این اختلاف مربوط به مگنت نئودیمیوم‌آهن برون است که کاربرد گسترده‌ای در مهندسی الکتریکی، نیروی بادی، خودرو و صنایع های‌تک دارد. براساس گزارش چاینا بیزنس نیوز، هیتاچی متالز بیش از ۶۰۰ امتیاز انحصاری مگنت نئودیمیوم‌آهن برون دارد اما تنها به ۸ شرکت چینی اجازه داده از ۱۴۹ امتیاز انحصاری استفاده کنند. چین سالانه ۷۰ تا ۸۰ هزار تن از این مگنت را تولید می‌کند اما تنها نیمی از محصولات آن در داخل فروش می‌رود و تنها یک‌چهارم از تولیدکنندگان مگنت مجوز امتیاز انحصاری دارند.

یادداشت

واردات فولاد با ارز آزد تاثیری در بازار ندارد

بهرام سبحانی
رییس انجمن فولاد ایران

هم‌اکنون تولید فولاد در کشور بیش از نیاز مصرفی بوده به گونه ای که اکثر شرکت‌های تولیدکننده با مازاد تولید در نتیجه کاهش تقاضا مواجه‌اند.

البته در کنار این مازاد تولید به جهت تامین مواد اولیه با نرخ ارز آزاد هزینه تمام شده محصولات به شدت افزایش یافته که این موضوع به مشکل کمبود تقاضا در بازارها دامن زده و زیان چشمگیری را متوجه تولیدکنندگان کرده است

در حال حاضر تولیدات محصولات فولادی نه‌تنها کفاف نیاز داخل را می‌دهد بلکه به دلیل رکود حاکم بر بازار محصولات تولیدی این شرکت‌ها در انبارها در حال خاک خوردن است بنابراین در حالی‌که نیازی به واردت فولاد نیست اختصاص ارز مبادله‌ای برای این محصول تنها به نفع تولیدکنندگان خارجی و برخی از واردکنندگان خواهد بود.

از سوی دیگر باید توجه داشت که تغییر ارز وارداتی فولاد از مبله‌ای به آزاد شاید در ابتدا این تصور را به وجود آورد که در آینده شاهد افزایش قیمت محصولات فولادی در بازار خواهیم بود اما من معتقدم این تغییر ارز واردات فولاد ،هیچ گونه تاثیری بر نرخ این محصولات در بازار نخواهد داشت. چراکه اختصاص ارز مبادله‌ای در این مدت به دلیل تحمیل هزینه‌های جانبی به واردکنندگان مشابه با نرخ ارز آزاد بوده به گونه‌ای‌که در بسیاری از موارد واردکننده ترجیح داده تا با تهیه ارز آزاد مشکلات خود را در دریافت ارز مبادله‌ای کاهش دهد. بنابراین وقتی قیمت تمام شده محصولات فولادی قبل و بعد از تغییر ارز یکسان است طبیعی است که تغییر خاصی را در بازار این محصولات شاهد نخواهیم بود.

ضمن آنکه توقف واردات محصولات فولادی با ارز مبادله‌ای نمی‌تواند هیچ تاثیری بر روند قیمتی محصولات این بخش داشته باشد بلکه موجب حمایت و رونق تولید داخلی که یکی از سیاست‌های اساسی برای خروج از رکود و تورم محسوب می‌شود.

این در حالیست که خیلی از واحدهای تولیدی کشور به علت مشکلات تامین مواد اولیه و کاهش نقدینگی با ظرفیت پایین‌تر از حد واقعی خود در حال فعالیت هستند که باید دولت برای حل این مشکل یک برنامه اساسی و کاربردی تدوین کند.

از سوی دیگر باید توجه داشت که قیمت‌های محصولات فولادی در بازار بیشتر تابع شرایط عرضه و تقاضا بوده بوده و اغلب باید به صورت منطقی تعیین شود به‌طوری که قیمت تمام شده هر کارخانه‌ای براساس قیمت سهام در بورس و میزان سهام عرضه شده تعیین می شود بنابراین اینکه نگران باشیم هر گونه تغییری در سیاست های وارداتی منجر به افزایش و یا تغییر بازار خواهد شد نظر درستی نبوده و بیشتر به به سوء استفاده واسطه های از فضای ایجاد شده منجر می شود.

در تمام دنیا سیاست کشورهای در حال توسعه بر حمایت از تولیدات د اخلی گذاشته شده و از واردات محصولات مشابهی که در داخل کشور تولیدمی شود جلوگیری می شود بنابراین در حال حاضر تولیدات تیرآهن، میلگرد، اسلب و انواع ورق به جزء سایز خاصی از ورق (ورق ۲ میلیمتری) نیاز کشور را تامین کرده و هیچ دلیلی برای واردات این محصولات وجود ندارد.

بنابراین باید تنها شرایط واردات ورق ۲ میلیمتری فراهم شود به گونه‌ای در زمینه تولید ورق گالوانیزه، ورق رنگی، ورق نوردی گرم و سرد کمبودی را شاهد نباشیم.

قیمت روز

شاخص	قیمت روز (دلار)	درصد تغییرات
پلاتین	۱۴۵۲	+۱
نقره	۱۹/۵۵	-۰/۰۱
پالادیوم	۸۹۰	-۱
آلومینیوم	۱۹۸۰	-۲۵
فولاد	۴۲۰	+۱۰
مس	۶۸۵۲	-۳۴
نیکل	۱۸۵۰۵	-۳۰
قلع	۲۲۴۰۰	-۸۰
سرب	۲۱۹۴	-۱۲
روی	۲۲۶۰	-۳۵
طلا	۱۳۰۵	۰

در گفت‌وگوی صمت با رییس سازمان صنعت، معدن و تجارت استان یزد مطرح شد:

یزد، دومین شهر معدنی ایران

نرگس قیصری -گروه معدن: استان کویری یزد با داشتن ذخایر معدنی فراوان به عنوان یکی از شهرهای معدن خیز ایران شناخته شده است . وجود معادن بسیار در نقاط مختلف این استان با بیش از ۳۱ نوع ماده معدنی همچون سنگ‌آهن، سرب و روی، خاک‌های صنعتی این استان را به یکی از قطب‌های صنعتی کشور تبدیل کرده و نقش بزرگی را در راستای پیشرفت صنایع معدنی کشور ایفا می‌کند. به همین منظور به سراغ محمد مهدی زارع رییس سازمان صنعت، معدن و تجارت استان یزد رفتیم تا فعالیت‌های معدنی این استان را مورد بررسی و کنکاش قرار دهیم:

◉ چه شهرهایی در استان دارای مواد معدنی هستند؟

شهرستان بافق نیز به‌عنوان یکی از فعال‌ترین مناطق یزد به شمار آمده و یکی از بزرگ‌ترین تولیدکنندگان سرب و روی شناخته می‌شود. همچنین معادن سنگ‌آهن چادرملو نیز از دیگر سرمایه‌های بزرگ این استان به شمار می‌آید. سازمان اکتشاف و زمین‌شناسی استان یزد با تحقیقات و بررسی‌هایی که انجام داده از قدمت دیرینه این صنعت در یزد و وجود صنایع معدنی در زمان‌های بسیار دور خبر می‌دهد.

◉ چه تعداد معدن در این استان وجود دارد؟

طبق آخرین آمار اعلام شده در پایان تیرماه سال ۹۳، تعداد ۳۷۵ واحد از معادن این استان مورد اکتشاف قرار گرفته و در حال بهره‌برداری است. اما فعالیت صنایع معدنی استان به این تعداد محدود نشده و ۴۶۸ پروانه اکتشاف نیز برای معادنی که از ذخیره معدنی بالایی برخوردارند صادر شده و قرار است تا از طریق مزایده در اختیار سرمایه‌گذاران قرار گیرد. باید در نظر داشت تا زمانیکه وجود مواد معدنی به اثبات نرسد هیچ‌گونه گواهی برای کشف صادر نخواهد شد، این در حالیست که تاکنون تعداد ۷۶ گواهی نامه کشف نیز صادر شده و امکان فعالیت برای فعالان به‌وجود آورده است.

◉ چه نوع مواد معدنی در این استان یافت می‌شود؟

وجود بیش از ۳۱ نوع ماده معدنی در استان یزد حاکی از ظرفیت بالای این استان بوده و مواد معدنی همچون سنگ‌آهن، سرب و روی، فسفات، سنگ‌های ساختمانی و خاک‌های صنعتی بخش عمده‌ای از این ذخیره را به خود اختصاص داده است. استان یزد با استخراج ۵۱/۱ درصد سنگ‌آهن رتبه اول را به خود اختصاص داده است. همچنین با استخراج ۶۷/۵ درصد ماده معدنی فسفات باز هم در ایران یکه‌تاز است. از سوی دیگر بزرگ‌ترین ذخیره سرب و روی کشور به میزان ۸۳/۹ درصد در معادن استان یزد قرار گرفته و به دلیل این ظرفیت بالا در رتبه دوم شهرهای معدنی قرار دارد.

> وجود بیش از ۳۱ نوع ماده معدنی در استان یزد حاکی از ظرفیت بالای این استان بوده و مواد معدنی همچون سنگ‌آهن، سرب و روی، فسفات، سنگ‌های ساختمانی و خاک‌های صنعتی بخش عمده‌ای از این ذخیره را به خود اختصاص داده است

◉ میزان ذخیره مواد معدنی یزد چقدر است؟

با انجام تحقیقات کارشناسانه و علمی که توسط سازمان اکتشاف استان انجام شده ذخیره اسمی مواد معدنی چیزی بالغ بر ۵ میلیارد تن پیش‌بینی شده است. این در حالیست که معادن فعالی که در دست اکتشاف و استخراج قرار دارند ذخیره ۱/۳ میلیارد تنی را در خود جای داده و در آینده نزدیک شاهد افزایش ذخایر و پیشرفت صنایع معدنی در استان یزد خواهیم بود. لازم به ذکر است که عمده این مواد را سرب و روی و سنگ‌آهن تشکیل می‌دهد.

◉ چه اقداماتی برای اکتشاف معادن پنهان استان انجام شده است؟

کشف محدوده‌های معدنی نیازمند یک برنامه‌ریزی درست و دقیق است. دولت نیز به‌عنوان یک حمایت‌کننده در این راستا می‌تواند نقش بسزایی در اکتشاف معادن بکر داشته باشد و با انجام مطالعات جامع و ژئوفیزیکی و همچنین استفاده از تصاویر هوایی بعد از کامل شدن تحقیقات خود نسبت به واقعی بودن ذخایر، این معادن را به کسانی‌که علاقه‌مند به فعالیت و سرمایه‌گذاری در فعالیت‌های معدنی هستند واگذار کند.

◉ میزان صادرات مواد معدنی چقدر است؟

میزان صادرات مواد معدنی همچون سرب و روی، سنگ‌آهن و... با توجه به شرایط بازار جهانی تعیین می‌شود. استان یزد نیز که به‌عنوان یکی از قطب‌های معدنی ایران بوده از این قائده مستثنی نیست و مطابق با بازار جهانی و نیاز کشورهای دیگر اقدام به صادرات می‌نماید.

◉ چه عواملی در بالا رفتن ارزش افزوده موثر است؟

کیفیت مواد معدنی یکی از عوامل مهم در افزایش و یا کاهش ارزش‌افزوده به شمار می‌آید. به‌عنوان مثال سنگ‌آهن تولید شده در صورتی‌که از عیار پایینی برخوردار باشد با فرآوری و افزایش عیار خود می‌تواند به بالا رفتن ارزش‌افزوده این ماده معدنی منجر شود.

یادداشت

سهم ناچیز ایران از صادرات سنگ‌های تزئینی

ابوالقاسم شفیعی
رییس انجمن سنگ تزیینی ایران

کشور ما به‌عنوان یکی از ۵ کشور عمده تولیدکننده سنگ‌های ساختمانی و تزئینی جهان شناخته می‌شود، به‌طوری‌که در سال‌های اخیر توانسته با بهره‌گیری از پتانسیل بالا ضمن ایجاد اشتغال سهم بالایی از ارزش افزوده را نیز به خود اختصاص دهد. در این رابطه آمارهای نشان می‌دهد حدود ۱۷۰۰ معدن سنگ تزئینی در کشور وجود داشته که از این تعداد حدود ۱۲۰۰ معدن به فعالیت مشغول هستند. همچنین هم‌اکنون حدود ۶هزار و ۶۰۰ واحد سنگبری در کشور فعالیت دارند که حدود ۷۰۰ واحد به دلیل کیفیت تولید مقام برتر را کسب کرده‌اند. هر چند که با وجود کیفیت بالای تولید به دلیل رکود حاکم بر بازار ساخت‌وساز مسکن بسیاری از این واحدها با کمتر از ۵۰ درصد از ظرفیت خود به فعالیت مشغول هستند به گونه‌ای که تا حد زیادی وضعیت عرضه و تقاضای این محصول در بازار تحت‌الشعاع قرار گرفته است.

در واقع باید توجه داشت فعالیت‌های صورت گرفته در حوزه سنگ‌های تزئینی شامل مراحل اکتشاف، استخراج، فرآوری و فروش داخلی و خارجی می‌شود که بیشتر این فعالیت‌ها توسط بخش خصوصی صورت گرفته است. همچنین از مجموع ۲۸ استان کشور، ۲۲ استان دارای معادن سنگ‌های تزئینی بوده که محوریت این معادن بیشتر در استان‌های اصفهان، مرکزی و فارس قرار دارد، البته در این اواخر معادن سنگ جدیدی در استان‌های کردستان، آذربایجان‌غربی و شرقی کشف شده است.

گفتنی است، تولید سنگ‌های خام تزئینی در سال ۹۲، ۱۷ میلیون تن بوده که از این میزان حدود ۸۰۰ هزار تن به‌صورت بریده و خام صادر شده است. از سوی دیگر، کل حجم صادرات کشور در سال گذشته بالغ بر ۲۰۰ میلیون دلار بوده که سهم صادرات سنگ‌های بریده ۵۰ میلیون دلار و سهم صادرات سنگ‌های خام نیز ۱۵۰ میلیون دلار بوده است که به کشورهای اروپایی، چین و همچنین کشورهای حوزه خلیج‌فارس صادر شده است.

کشور ما در حالی از توان بالای تولید در زمینه سنگ‌های تزیینی برخوردار است که به‌دلیل فرسودگی و عمر بالای ماشین‌آلات، سرمایه‌گذاری در این بخش کاهش چشمگیری را داشته است، به‌طوری‌که در حال حاضر کارخانجات سنگ‌بری به‌دلیل فراهم نبودن امکان تامین نقدینگی و منابع لازم برای نوسازی ماشین‌آلات معدنی با مشکلات عدیده‌ای در زمینه تولید و فروش مواجه هستند.

بازارهای هدف صادراتی در حوزه سنگ‌های تزئینی کشورهای حوزه اقتصادی اکو CIS و کشورهای حوزه خلیج‌فارس با جمعیتی بالغ بر ۸۰۰ میلیون است و این در حالی است که ایران و ترکیه تنها دارندگان سنگ‌های تزیینی در این حوزه محسوب می‌شوند، بنابراین باید از موقعیت به وجود آمده به بهترین نحوه ممکن استفاده کرد.

البته هم‌اکنون با وجود مزیت‌های بالای صادراتی کشور در سنگ‌های تزئینی نسبت به رقیب اصلی خود یعنی کشور ترکیه باید گفت که سهم صادراتی تولیدکنندگان ترک در بازارهای منطقه به مراتب بیشتر از سهم تولیدکنندگان داخلی بوده و از این طریق منافع زیادی را متوجه خود کرده‌اند، به گونه‌ای که سهم ۲۰۰ میلیون دلاری برای کشوری با امکانات و پتانسیل بالای تولید مناسب نیست و باید برای افزایش این سهم تلاش کرد.

البته در رابطه با سرمایه‌گذاری در این بخش اقدام‌های موثری صورت گرفته که می‌توان به دعوت هیات ۱۶ نفری چینی اشاره کرد.

داخل پرانتز

کشاورزی در معادن زغال‌سنگ

برای نخستین بار در کشورمان فکر استفاده از تاریکی و رطوبت موجود در تونل‌های معدن زغال‌سنگ در شهرستان تربت جام از توابع استان خراسان رضوی تبدیل به محصول قارچ شده است.

به گزارش ماین نیوز، مدیر شرکت تعاونی معدن زغال‌سنگ گل بانو در تربت جام گفت: ایده پرورش قارچ در این معدن توسط تعدادی از کارگران کلید خورد و پس از تحقیقات اولیه آن را عملیاتی کردیم . جواد حسن‌زاده افزود: ارزیابی‌ها نشان داد که یکی از تونل‌های این معدن به طول ۵۰۰ متر شرایط محیطی بسیار مناسبی برای پرورش قارچ دارد.

به گفته وی تاکنون کار پرورش قارچ در معدن زغال‌سنگ تنها در آمریکا گزارش شده و هیچ یک از معادن ایران این تجربه را نداشته‌اند. وی افزود: شرایط لازم برای پرورش قارچ در یک معدن شامل رطوبت و درجه حرارت مناسب به میزان ۳۷ سانتیگراد و تاریکی است که این شرایط در معدن زغال‌سنگ به خوبی مهیا است. مدیر شرکت تعاونی معدن زغال‌سنگ گل بانو تربت جام ادامه داد: با توجه به عمق ۵۰۰ متری تونل و شرایط مناسب برای پرورش قارچ پیش‌بینی می‌شود بتوان روزی یک تن محصول از این معدن برداشت کرد.

دریچه

توسعه معادن و صنایع معدنی با جذب سرمایه‌گذاری خارجی

دکتر جواد صلاحی
استادیار دانشکده اقتصاد و حسابداری دانشگاه آزاد اسلامی

تشکیل سرمایه به عنوان یکی از متغیرهای حیاتی رشد اقتصادی محسوب می‌شود. در دنیای پیچیده و پرتلاطم کنونی بسیاری از کشورهای در حال توسعه برای قرارگرفتن در مسیر توسعه و افزایش رشد اقتصادی، سرمایه‌گذاری در بخش‌های مختلف اقتصادی را در اولویت قرار می‌دهند تا نیروهای مولد جامعه را از طریق تولید کالاهای سرمایه‌ای افزایش داده و سپس به تولید کالاهای مصرفی و ضروری مبادرت ورزند.

نقش سرمایه‌گذاری خارجی در سیاست‌ها و برنامه‌ریزی‌های کشورهای در حال توسعه‌ای که اکنون از رشد اقتصادی بالایی برخوردار هستند، غیرقابل چشم‌پوشی است. در ایران نیز سابقه سرمایه‌گذاری خارجی کم و بیش به موازات تحولات سرمایه‌گذاری در کشورهای مختلف جهان شکل گرفته‌است، اما سیر تحولات آن و نوسان‌های پدید آمده در جریان ورود سرمایه‌های خارجی بیشتر متاثر از تحولات سیاسی و اوضاع و احوال خاص سیاسی کشور در مقاطع زمانی گوناگون بوده است. امروزه دولت‌ها، اغلب شرایطی را برای سرمایه‌گذاران خارجی وضع می‌نمایند تا سرمایه‌گذاری را تشویق کنند.

جمهوری اسلامی ایران با وسعت بیش از ۶/۱ میلیون کیلومتر مربع و با دارا بودن ۱۸ درصد از ذخایر جهانی گاز، رتبه نخست ذخایر گاز جهانی را در اختیار دارد. در کشور ۶۸ نوع ماده معدنی با ارزش تخمینی ۷۰۰ میلیارد دلار وجود دارد و درصد قابل توجهی از ذخایر معدنی را داراست که در جدول آمده است.

با این ذخایر هدف کشور دستیابی به ظرفیت‌های تولیدی ۵۵ میلیون تن فولاد، ۸۰۰ هزار تن مس کاتد، ۵/۱ میلیون تن آلومینیوم، ۵ تن طلا و ۳۰۰ هزار تن روی در افق ۱۴۰۴ است، که دستیابی به این هدف سرمایه‌گذاری بالایی را طلب می‌کند.

بی‌تردید حجم منابع داخلی پاسخگوی این میزان سرمایه‌گذاری نیست. لذا باید به سمت سرمایه‌گذاری خارجی حرکت کرد.

به‌کارگیری سرمایه‌گذاری خارجی علاوه بر تامین مالی پروژه‌ها، در صورتی می‌تواند به یک ابزار موفقیت برای شرکت‌های ایرانی بدل شود که با اهداف زیر عجین شود:

۱ـ انتقال فناوری‌های نوین: باتوجه به وضعیت موجود دانش و فناوری در ایران و درجه پیشرفت سریع بشر در این زمینه، باید گفت که ایجاد و خلق فناوری از طریق تحقیق و توسعه در ایران باید به موازات خرید فناوری‌های نو از کشورهای صنعتی و صاحب فناوری صورت پذیرد تا بتوان در سیاست‌های توسعه صادرات صنعتی در آینده موفق بود.

۲ـ اتصال صنایع کشور به بازارهای بین‌المللی: یکی دیگر از ویژگی‌های سرمایه‌گذاری مستقیم خارجی انتقال مهارت‌ها در حوزه‌های صادرات و متصل شدن به بازارهای بین‌المللی است که از طریق سرمایه‌گذاری مستقیم خارجی باید حاصل شود.

۳ـ آموزش پژوهشگران برای استفاده از فناوری و به روزسازی آن: واقع امر این است که تاکنون در برخی از حوزه‌های صنعت نفت، پتروشیمی و ... سرمایه‌گذاری خارجی صورت گرفته است. لکن در بخش معدن سرمایه‌گذاری مستقیم خارجی زیادی انجام نپذیرفته است. از این رو تحقیق و توسعه و به‌روزرسانی فناوری‌های مورد استفاده در این بخش نیازمند توجه خاص است. لذا در این خصوص لازم است ضمن انتقال فناوری از طریق سرمایه‌گذاری مستقیم خارجی به امر آموزش پژوهشگران و محققان در کشورهای صاحب فناوری توجه جدی صورت گیرد.

-۴ انتقال تجربیات و مهارت‌های مربوط به مدیریت: به دلیل ضعف در برخی از مدیریت شرکت‌های تولیدی، استفاده از تجربیات مدیریت‌های موفق خارجی در هدایت و راهبری شرکت‌های داخلی در تحقق اهداف شرکت‌ها بسیار موثر خواهد بود.

همچنین برای جذب سرمایه‌گذار خارجی مشوق‌هایی در قانون تشویق و حمایت سرمایه‌گذاری خارجی ایران و آیین‌نامه‌های اجرایی آن در نظر گرفته شده است.

ماده معدنی	ذخایر کشور	واحد	سهم ایران از جهان (درصد)
سنگ آهن	۲/۷	میلیارد تن	۰/۸
مس	۲/۶	میلیارد تن	۴
روی	۱۱	میلیون تن	۴
طلا	۲۵۰	تن	۰/۵
باریت	۱۰	میلیون تن	۵
فسفات	۱۶/۵	میلیون تن	۰/۰۵

* تضمین پرداخت غرامت در صورت ملی شدن و سلب مالکیت.
* برخورداری سرمایه‌گذاری خارجی از حقوق، حمایت‌ها و تسهیلات یکسان با سرمایه‌گذاری داخلی.
* انتقال آزادانه اصل سرمایه و منافع ناشی از سرمایه‌گذاری در کشور به‌صورت ارز و یا کالا.
* امکان سرمایه‌گذاری خارجی به صورت صد در صد در طرح‌های سرمایه‌گذاری.
* امکان ارجاع اختلافات سرمایه‌گذاری به مراجع بین‌المللی.
* امکان تملک زمین به نام شرکت (ثبت شده در ایران) در سرمایه‌گذاری‌های مشترک.
* ارائه تسهیلات روادید اقامت ۳ ساله در ایران برای سرمایه‌گذاران خارجی، مدیران، کارشناسان و بستگان درجه ۱ آنها و امکان تمدید آن.
* سرمایه‌گذاران خارجی می‌توانند بخشی از سرمایه خود را از منابع داخلی و خارجی به صورت وام تهیه کنند. بدیهی است تضمین تعهدات بازپرداخت وام اخذ شده برعهده وام گیرنده است.
* سرمایه خارجی می‌تواند به شکل ارز نقدی، ماشین‌آلات و تجهیزات، مواد اولیه، دانش فنی و سایر اشکال حقوق مالکیت معنوی به کشور وارد و زیر پوشش قانون تشویق و حمایت قرار گیرد.

علاوه بر این موارد سرمایه‌گذار می‌تواند از خدمات آزمایشگاهی و مراکز تحقیقاتی کشور، و امکانات مناطق ویژه اقتصادی کشور بهره‌مند شوند.امید است با بهبود فضای کسب و کار، و پیشرفت در مذاکرات هسته‌ای منابع بیشتری از طریق سرمایه‌گذاری خارجی جذب گشته و شاهد توسعه بخش معدن و صنایع معدنی در کشور باشیم.

تقابل رولزرویس و بنتلی

ثروتمندان از کاخ‌های پر زرق و برق خود بیرون می‌آیند. دستکش‌های ابریشمی‌شان را درمی‌آورند، عصای مرمری خود را به آرامی زمین می‌گذارند، کت‌های مخمل را به خدمتکار می‌سپارند و در کمال وقار دست به یقه می‌شوند! در دور دست، وقتی جاده مورلین به اتوبان ویکتوری (در دربی انگلستان) می‌رسد، درست در نزدیکی کارخانه جت‌های جنگی ارتش، این ۲ اشراف‌زاده شیک‌پوش برای نخستین‌بار است که با هم برخورد می‌کنند. این مهم از سال ۱۹۲۱ به این سو اتفاق نیفتاده بود. در خلال جنگ‌های فراوان داخلی و خارجی انگلستان، سِر فردریک هنری رویس (یکی از موسسان برند رولزرویس) مدام در فکر به‌روز کردن هواپیمای جنگی مرلین V۱۲ بود. گفته می‌شود وقتی در سال ۱۹۷۳ بخش خودروسازی (RR نماد رولزرویس) شکل گرفت، تا مرز سکته پیش رفت. البته او زنده نماند تا ببیند این شرکت انگلیسی‌الاصل در سال ۱۹۹۸ به یکی از زیرمجموعه‌های بام‌و آلمان تبدیل شد. کمتر کسی می‌داند که بام‌و در ابتدای کار یک شرکت هواپیماسازی بود و حتی روی پروژه جنگنده FW۱۹۰ با رولزرویس همکاری کرده بود.

Rolls-Royce

Bentley

با همه این تفاسیر ممکن است سِرهنری به بدترین احتمالات فکر کرده باشد غیر از شکست برند محبوبش. شاید حتی در بدترین کابوس‌هایش هم نمی‌دید که روزی همان خودروسازی که تا ۲ سال پیش از مرگش (۱۹۳۳ میلادی) تاسیس شده بود، بتواند تاج و تخت تولیداتش را تحت تاثیر قرار دهد. بهشتی که فانتوم در دنیای بی‌رقیب برای خود ساخته بود حالا توسط فلایینگ اسپور در حال تبدیل شدن به جهنم است.

ابتدای دهه ۳۰ میلادی وقتی که بنتلی خود یک راننده ریس چیره‌دست در مسابقات ۲۴ ساعته لومان بود، نخستین محصول تاریخ‌ساز خود یعنی 8Liter را معرفی کرد. البته می‌دانیم که تقریباً همان سال‌ها بود که مدیران رولزرویس قصد خرید کل برند بنتلی را داشتند. درست در همان سال بام‌و آلمان شرکت رولزرویس را خرید و دیگر غول آلمانی فولکس‌واگن نیز برای خرید کل سهام بنتلی دورخیز کرد. حالا دیگر جدال همه جانبه شده است. تقابل ۲ فوق لوکس رؤیایی، ۲ اشراف‌زاده انگلیسی‌الاصل و بی‌تردید ۲ مالک مغرور آلمانی. بعد از ۶۷ سال بنتلی و رولزرویس بار دیگر رو در روی یکدیگر قرار گرفتند. می‌گویند تاریخ مثل ۱ قافیه درست در جایی که لازم است تکرار می‌شود!

در یک سو فلایینگ اسپور را می‌بینیم که با عرض بیشتر و ارتفاع کمتر، شکل و شمایل اسپرت‌تری به خود گرفته است. او به طرزی استادانه توانسته با حفظ اصول سنت طراحی کلاسیک خود به دنیای جوان‌گرایی حمله کند؛ کاری که به نظر می‌رسد چینی‌ها هرگز طی قرن‌ها نمی‌توانند از پس آن برآیند.

گوست با قیمت پایه ۲۶۷ هزار و ۳۰۰ دلاری‌اش در مقابل فلایینگ اسپور قرار می‌گیرد که قیمت پایه‌ای معادل ۲۰۱ هزار دلار دارد، اما باید این را در نظر گرفت که این بنتلی ۴۸ هزار و ۷۴۰ دلار برای آپشن‌های داخلی‌اش و ۱۳ هزار و ۹۸۵ دلار بابت رینگ‌های ۲۱ اینچی و تایرهای سفارشی‌اش به قیمت بالاتر از این حرف‌ها رسیده است.

در مقابل رولزرویس را می‌بینیم که با پکیج آلپاین ۴۱ هزار و ۵۰۰ دلاری وارد میدان شده است. در ترکیبی خارق‌العاده این گوست توانسته رنگ آبی را با نوارهای مشکی و تریم کروم براق پیوند دهد. جالب است بدانید کمپانی رولزرویس برای رنگ کردن هر یک از مدل‌ها ۲ هفته وقت می‌گذارد.

در تقابل امکانات، وجود یک یخچال و حتی ۱ گرمکن در قسمت عقب بنتلی فوق‌العاده به نظر می‌رسد. در ضمن سیستم ناوبری آن نیز از شرکت مادر فولکس قرض گرفته شده است؛ مانند همیشه فرش و زیراندازی که رولزرویس انتخاب کرده از جنس پشم فوق مرغوب است. متاسفانه هر ۲ خودرو در برخی از قسمت‌ها طوری از پلاستیک استفاده کرده‌اند که مانند تلاش‌های تویوتا برای ساخت یک خودروی لوکس است.

به گزارش بازار جنوب بعد از یک جدال در حالت سکون، حالا وقت آن است که این ۲ را در حالتی ببینیم که در کل عمرشان شاید هرگز تجربه‌اش نکنند، تست درگ و شتاب اسپور پیمایش صفر تا ۹۶ کیلومتر در ساعت را اندکی سریع‌تر از رقیب طی می‌کند.

در مقابل گوست توانسته پیمایش ۴۰۲ متر را به همان اندازه کم، از رقیب سریع‌تر بپیماید، اما در دنیای واقعی، لذت سواری با رولزرویس به طرز اعجاب‌آوری پر ابهت‌تر است.

چه پُر گاز حرکت کنید و چه آرام، این پیرمرد سرزنده وقار خود را حفظ می‌کند؛ اما همان‌طور که بنتلی با ظرافت تمام اسپرت‌گرایی را در چهره‌اش تزریق کرده، در بحث رانندگی نیز می‌توان همان حس هیجان را تجربه کرد. هیجان یک راننده رالی درون یک کالسکه سلطنتی. درست بر خلاف گوست، با اسپور بیشتر مایل هستیم که دنده را تعویض کنیم.

شاید عجیب به نظر بیاید ولی ۲ خودرو به طرز خارق‌العاده‌ای از ۲ پیشرانه حجیم و پرقدرت بهره می‌برند. رولزرویس با قلب ۱۲ سیلندر V شکل دو توربوی بام‌و آمده است. همان پیشرانه‌ای که پیش‌تر روی سدان 760Li شرکت می‌توانست ۶۳۰ اسب‌بخار نیرو تولید کند. از آن سو، بنتلی را می‌بینیم که با قلب پیچیده ۱۲ سیلندر W شکل فولکس‌واگن روانه بازار شده است. شاید در قسمت پیشرانه کمی نزدیکی را مشاهده می‌کنیم اما در بحث هندلینگ این شباهت تا حد چشمگیری کمتر می‌شود.

همان‌طور که انتظار می‌رفت، فرمان‌پذیری گوست کُند، تنبل و قابل پیش‌بینی است. در حالی که با اسپور می‌شود در همان مسیری که هاچ‌بک‌های ۲ درب سایز کوچک سوپراسپرت مسابقه می‌دهند، رانندگی کرد. البته نباید این نکته را فراموش کرد که بنتلی از قابلیت AWD (همه چرخ‌های متحرک) که خود یک برتری است، استفاده می‌کند.

در صحنه‌هایی عجیب ۲ خودرو را در حالی می‌بینیم که از چرخ‌هایشان دود بلند می‌شود. پدیده‌ای که تاریخ این اشراف‌زادگان کم به خود دیده است. شاید اینطور به نظر بیاید که مانند ۲ کشور صلح‌طلب، این ۲ انتظار جنگ و نزاع را نداشته باشند؛ اما در اقدامی غافلگیرانه می‌بینیم که سازندگان زیر پوست مخملین بدنه، انبوهی از مکانیزم‌های کنترلی و پایداری را برای روز مبادا کنار گذاشته‌اند. این را می‌شود به خوبی در لحظه‌ای که ۲ خودرو تا سر حد مرگ در پیچ‌ها خمیده شده‌اند، مشاهده کرد.

همان لحظه‌ای که اصلا حس نمی‌شود آن‌ها دارند با تمام قدرت و دور موتور می‌پیچند. وقتی با این دو به سرعت ۱۰۵ کیلومتر در ساعت رسیدیم، کابین رولزرویس به صورت حیرت‌انگیزی ساکت‌تر از رقیب بود، یعنی ۶۳/۸ دسی‌بل مقابل ۶۶/۱ دسی‌بل. در مجموع گوست در همه حالت‌های فعالیت پیشرانه با فرکانس نویز کمتری کار می‌کند. چیزی حدود ۳۵ درصد کمتر.

گزارش تصویری از حراج خودروهای کلاسیک

خبر آنلاین- خودروهای کلاسیک با گذشت چند دهه از تولیدشان هنوز گرانبها هستند. سرمایه‌گذارانی که روی کالاهای لوکس مانند آثار هنری سرمایه‌گذاری می‌کنند مدتی است که به سرمایه‌گذاری در خودروهای کلاسیک روی آورده‌اند و به همین خاطر میزان استقبال از حراج‌های خودروهای کلاسیک افزایش یافته است. این هفته حراج پبل بیچ (Pebble Beach) برگزار شد که یکی از معروف‌ترین حراج‌های خودروهای کلاسیک در جهان محسوب می‌شود. در بخش تصاویر می‌توانید برخی از خودروهای عرضه‌شده در این حراج همراه با سال تولید و قیمت احتمالی فروش آنها را ببینید.

بین الملل

خودروی ۳ چرخ جدید در راه بازار

ایسنا- انقلاب بعدی در خودروهای سواری ممکن است ۲ صندلی، ۳ چرخ و مصرف بنزین اندکی داشته باشد.

الیو موتورز به دنبال متحول کردن جاده‌های امریکا با خودروی کوچک خود است که طول آن به اندازه هوندا فیت است اما نصف آن وزن دارد و قیمتش از ۶۸۰۰ دلار آغاز می‌شود که کمتر از نصف قیمت هوندا فیت است.

الیو قصد دارد ساخت این خودرو را پاییز آینده در کارخانه سابق جنرال موتورز در شروپورت لوییزیانا آغاز کند. این شرکت امیدوار است سالانه ۲۵۰ هزار دستگاه خودرو تا سال ۲۰۱۶ تولید کند که نزدیک به میزان فروش مزدا در آمریکاست.

کیا سول به جای فراری برای پاپ

عصرخودرو- هرچند که خودروهای کره‌ای همچون جنسیس، K ۹۰۰ و رنو سامسونگ برای جابه‌جایی دولتمردان وسایلی مناسب بوده‌اند اما این بار ذائقه پاپ فرانسیس استفاده از اتومبیلی متفاوت را پسندید و در عوض انتخاب یک سدان لوکس، این بار اسقف رم تصمیم گرفت تا از هاچ بک سقف بلند کیا برای تردد در کره استفاده کند. این نسخه از خودرو که به نظر می رسد توسط گارد سوییس تقویت شده است به محض ورود در اختیار پدر مقدس مسیحیان قرار گرفت. پاپ که در صندلی‌های عقب این خودرو جا گرفته بود با پایین کشیدن پنجره برای استقبال کنندگانش از جمله رییس‌جمهور پارک گئون دست تکان می‌داد. گزارش‌ها نشان می‌دهد که پاپ در طول سفر ۵ روزه خود از این خودرو سول استفاده خواهد کرد. این سفر پاپ در تضاد با پاپ‌های پیشین بود که اغلب از اس یو وی‌های مرسدس بنز استفاده می‌کردند. پاپ بندیکت یک رنو کانگو تمام برقی از کارلوس گوسن دریافت کرد که اگر نگوییم هیچ وقت، اما می‌توان گفت به ندرت از آن استفاده می‌کند، همانند ژان پل دوم که یک فراری انزو از لوکا دی منتزمولو و شوماخر دریافت کرد.

فراخوان ۲ محصول لندروور

خبر خودرو- لندروور به تازگی خودروهای LR2 و رینج روور اووک را به دلیل مشکل کیسه‌های هوای سرنشینان جلو فراخوان کرد. طبق اعلام اداره ملی ایمنی جاده‌ای ایالات متحده، در مجموع ۴۰۵۵۱ دستگاه از این خودروها مشمول این طرح فراخوان می‌شوند و باید برای بررسی و رفع عیب به نمایندگی‌های لندروور بازگردانی شوند.

NHTSA در خلاصه این فراخوان علت این نقص فنی را مشکل سامانه کنترل الکترونیک خودرو (ECU) که ممکن است باعث از کار افتادگی جزئی و یا کلی کیسه هوای سرنشینان جلو شود، عنوان کرده است. بنابراین در صورت وجود چنین مشکلی کیسه‌های هوا هنگام تصادف باز نشده و ریسک ایجاد جراحت سرنشینان را افزایش می دهند.قرار است پس از جمع‌آوری کامل خودروهای LR 2 مدل ۲۰۱۰ تا ۲۰۱۵ و رنج روور اووک ۲۰۱۲ تا ۲۰۱۳ کار تعمیر آنها به صورت کاملا رایگان انجام شود.

نگاه روز

خدمات‌بی‌نظیر ایرلاین‌های‌دنیا

▣ **کانتاس** این ایرلاین در کوئینزلند و در سال ۱۹۲۰ بنا نهاده شده، هواپیماهای کانتاس، شما را وادار به لذت بردن از نشستن یا خوابیدن بر صندلی‌هایی از چرم خواهد کرد. در این پروازها، علاوه بر دسترسی به مجموعه‌ای از وسایل سرگرمی، در صورتی‌که مایل باشید می‌توانید از کیت‌های آرامش‌بخش و محصولات مراقبت از پوست و ماسک چشم استفاده کنید و حتی یک مجموعه لباس خواب دریافت کنید تا در کابین‌هایی که در بخش‌های فرست‌کلاس و بیزنس‌کلاس در اختیار دارید، استراحت کنید.

▣ **ویرجین آتلانتیک** این شرکت، متعلق به میلیاردر انگلیسی، سر ریچارد برانسون است و در سال ۱۹۸۴ تاسیس شده است. ویرجین، یکی از قوی‌ترین ارائه‌دهندگان خدمات به مشتریان کلاس یک است. صندلی‌های جادار و تختخوابشوی این ایرلاین، به‌شکل شگفت‌انگیزی جادار و راحت است.

▣ **کاتای پاسیفیک** شرکت هواپیمایی کاتای، با چشم‌انداز «بهترین شرکت هواپیمایی» تاسیس شده و دفتر مرکزی آن واقع در هنگ‌کنگ است. ارائه خدمات محموله‌ای به بیش از ۱۱۰ مقصد در سراسر جهان، از جمله خدمات این شرکت هنگ‌کنگی است. شرکت هواپیمایی کاتای، به دنبال توسعه صنعت حمل‌ونقل هوایی هنگ‌کنگ و صعود موقعیت این کشور به‌عنوان یک قطب حمل‌ونقل منطقه‌ای است. شرکت کاتای پاسیفیک از طرح خود برای مجهز کردن کل ناوگان هواپیماهای خود به اینترنت پرسرعت، خدمات تلفن همراه و حتی سامانه پخش زنده تلویزیون، در سال ۲۰۱۲در پروازهای خود استفاده کرد.

▣ **هواپیمایی تایلند** تایلند ایرویز در سال ۱۹۶۰ با پروازهای خارجی افتتاح شد و پروازهای بین قاره‌ای را در سال ۱۹۷۱ به‌راه انداخت. سیاست این شرکت، قرارگیری در زمره شرکت‌های هوایی لوکس بود که به‌سرعت محقق شد. این هواپیمایی، با شعار «ذهن و بدن سالم» یکی از بهترین خطوط هوایی آسیا و دنیا در زمینه ارائه خدمات متنوع است؛ از صندلی‌ها و کابین‌های راحت گرفته تا وعده‌های غذایی شگفت‌انگیز، در سفر با این خط هوایی، در انتظار مسافران است.

▣ **خطوط هوایی نیوزیلند** خطوط هوایی نیوزیلند، با ابتکاراتی مثل قرار دادن جوایز زیر کمربند مسافران، در سال ۲۰۱۰ جایزه جهانی حمل‌ونقل هوایی را کسب کرد. این هواپیمایی، به دلیل ارائه خدمات استثنایی و امکانات رفاهی لوکس به مشتریان، در رده ۱۰شرکت برتر هوایی قرار دارد. هواپیمایی نیوزیلند، صندلی‌های درجه یک مجهز به مانیتورهای ۲۲ اینچی لمسی دارد که تبدیل به یک تختخواب ۱۸۰ سانتیمتری می‌شوند. اسباب سرگرمی مسافران، با یک فهرست گسترده از نمایش‌های تلویزیونی، فیلم‌ها، موسیقی و بازی فراهم می‌شود. فهرست غذا در این هواپیمایی، بسیار متنوع است.این شرکت هواپیمایی، در سال ۱۹۴۰ تاسیس شد و هم اکنون با بیش از ۱۰۰ هواپیما، به ۵۳ مقصد در سراسر دنیا پرواز می‌کند.

▣ **خطوط هوایی سنگاپور** برای خطوط هوایی در حال گسترش سنگاپور، به‌زودی این امکان مهیا می‌شود که بتوانند ادعا کنند بزرگترین هواپیمای جهان را در اختیار دارند. SkySuitesهای مناسب در هواپیماهای این شرکت، در واقع یک کابین راحت و مجهز هستند و شما در صندلی‌های گهواره‌ای و چرمی این هواپیماها، تجربه جدیدی از پروازهای لوکس خواهید داشت. کابین‌های درجه یک شرکت توسط طراحان مطرح شرکت BMW طراحی شده‌اند.

▣ **بریتیش ایرویز** بریتیش ایرویز، بزرگ‌ترین شرکت هواپیمایی انگلستان و یکی از بزرگ‌ترین شرکت‌های هواپیمایی در جهان است. این شرکت، رکورددار انجام پرواز بر فراز اقیانوس اطلس است. در سال ۱۹۳۵ تعدادی از شرکت‌های هوایی خصوصی و کوچک انگلیسی، در هم ادغام شدند و شرکت هواپیمایی خصوصی بریتیش ایرویز را شکل دادند. کابین‌های لوکس این هواپیمایی، در واقع فضاهای چندکاره‌ای هستند برای کار و استراحت.

▣ **امارات** جوان ترین ناوگان مسافربری جهان را دارد و در هفته، از این خط هوایی، بیش از ۱۲۰۰ پرواز، دوبی را به مقاصدی در ۶ قاره جهان ترک می‌کند. شما در این پروازها با در اختیار داشتن کابین‌ها یا صندلی‌های راحت، غذای با کیفیت، سرگرمی‌های متعدد و خدمات عالی، سفری راحت و به یادماندنی را تجربه خواهید کرد. این شرکت در سال ۲۰۱۳ به‌عنوان بهترین شرکت هواپیمایی جهان انتخاب شد.

▣ **خطوط هوایی ژاپن** این ایرلاین که به صورت مختصر، «جال» خوانده می‌شود، برای راحتی مسافران، اثاثیه و لوازم داخلی هواپیماهایش از جمله صندلی‌های چرمی و کابین‌های درجه یک را به شرکت سازنده مبل POLTRONA Frau سفارش داده است. اثاثیه یا لوازم داخلی هواپیماهای این شرکت، تضمین کننده آسایش مسافران در بیداری یا خواب است. طبق عادت ژاپنی‌ها، شما اینجا هم امکان سفارش غذاهای سنتی کیوتو یا انواع غذاهای غربی را دارید و برای هر دو ذائقه، منوی جداگانه‌ای وجود دارد.

▣ **خطوط هوایی سوئیس** شرکت سوئیس ایر در سال ۱۹۳۱ آغاز به‌کار کرد. هواپیمایی سوئیس، علاوه بر ارائه خدمات سرگرمی به مسافران، همواره خدمات نوآورانه‌ای هم دارد؛ از جمله نصب ۲ دوربین در جلو و زیر هواپیما و پخش تصاویر آن از مانیتور مسافران برای تماشای دنیای بیرون. فرودگاه زوریخ به عنوان فرودگاه اصلی و میزبان پروازهای سوئیس ایر شناخته می‌شود.

نوسازی ناوگان هوایی ضرورتی که باید جدی گرفته شود

شوق پرواز با رفع کامل تحریم‌ها

زهرافریدزادگان- گروه صنعت: در کنار پرواز کهنه‌ترین هواپیماهای دنیا در ایران، متوسط عمر بالای ۲۰ سال ناوگان هواپیمایی در ایران و با توجه استاندارد جهانی کمتر از ۱۰ و حتی ۵ سال، مشکلات این روزهای ناوگان هوایی ایران است. این مشکلات که از سال‌ها پیش همواره در ایران وجود داشته با سوانحی که هرساله در حمل‌ونقل هوایی کشور رخ می‌دهد وارد فاز تازه‌ای می‌شود تا نشان دهد نوسازی ناوگان هوایی ایران امری واضح و آشکار است و باید هرچه سریع‌تر به آن پرداخته شود. براساس آمار ارائه شده از سوی کارشناسان صنعت هواوفضا تا سال ۱۴۰۴ در هر سال نیاز به ورود حدود ۳۰ فروند هواپیما با عمر کمتر از ۱۰سال به ناوگان هوایی ایران داریم.

براساس اطلاعات سازمان مشاوره هوانوردی انگلیس، در حال حاضر ایران ۱۸۹ هواپیما در ناوگان فعلی خود دارد که به‌طور متوسط عمر۲۲ ساله دارد؛ همچنین این کشور ۷۶ هواپیمای ذخیره با عمر متوسط ۲۴ سال در اختیار دارد. در حال حاضر برخی از کارشناسان صنعت هوایی معتقدند یکی از دلایل روی آوردن ایران به اجاره هواپیماهای فرسوده، مسائل مالی آن است. به این معنی که چون قیمت بلیت هواپیما در ایران پایین و از سوی دولت کنترل می‌شود، ارائه خدمات مناسب و دریافت وجه آن از مسافر امکانپذیر نیست.

بنابراین شرکت‌های هواپیمایی برای کاهش هزینه‌های خود، رو به چارتر یا اجاره کردن هواپیماهای فرسوده و ارزان آورده‌اند.

▣ **سهل‌انگاری به بهانه تحریم**

وجه مشترک اظهارنظر کارشناسان در مورد توقف روند نوسازی ناوگان هوایی ایران، وجود تحریم‌هایی است که در دولت گذشته این صنعت را با خطرات زیادی روبه رو کرده است. آنها می‌گویند که در صورت برداشته نشدن کل تحریم‌ها، لغو میزان کمی از محدودیت‌ها برای تغییر اساسی در نوسازی صنعت حمل‌ونقل هوایی ایران کافی نیست، اما به هرحال نباید فراموش کرد که تجدید روابط تجاری قدیمی و برداشتن گام‌های اولیه در نوسازی هرچه سریع‌تر ناوگان هوایی از خطرات احتمالی پیش‌رو جلوگیری کند. جمشید رستمی، عضو کمیسیون حمل‌ونقل اتاق بازرگانی ایران در گفت‌وگو با صمت موضوع بازسازی و نوسازی ناوگان حمل‌ونقل هواپیمایی ایران را مشروط به رفع کامل تحریم‌ها علیه ایران می‌داند و می‌گوید: اگرچه با رفع بخشی از تحریم‌ها زمینه ورود برخی قطعات هواپیما فراهم شد، اما همچنان نیاز این ناوگان به قطعات جدید، به‌طور کامل برطرف نشده‌است.

وی ادامه می‌دهد: بسیاری از شرکت‌های سرمایه‌گذاری در انتظار رفع کامل تحریم‌ها هستند تا بتوانند علاوه بر خرید قطعات، برای خرید هواپیماهای جدید و مدرن سرمایه‌گذاری کنند.

رستمی معتقد است هواپیماهایی که درحال حاضر به دلیل نبود قطعات زمین‌گیر شده و قادر به پرواز نیستند، با تعویض و نوسازی قطعات همچنان عمر مفید خواهند داشت و بدون هیچ خطری می‌توانند در خطوط هوایی ایران فعالیت کنند. وی با بیان اینکه هواپیمای آنتونوف۱۴۰ ممنوعیت پرواز در خطوط هوایی ایران را داشته، می‌گوید: سهل‌انگاری مسئولان این شرکت در ورود این هواپیما به ناوگان هوایی ایران قابل توجیه نیست، چراکه پیش از این پرواز این هواپیما ممنوع اعلام شده بود. با توجه به اینکه نیاز هر بازار، پای دلالی و واسطه‌گری را به آن بازار باز می‌کند، باید توجه داشت که در صورت برداشته شدن همه تحریم‌ها و اقدام شرکت‌های هواپیمایی برای خرید از کشورهای خارجی، زمینه‌ای را برای سوءاستفاده افراد سودجو فراهم نکند.

رستمی راهکار جلوگیری از این اتفاق را خرید بلاواسطه شرکت‌های ایرانی از شرکت‌های خارجی می داند.

▣ **لزوم ارائه تسهیلات**

«عمر متوسط ناوگان هوایی کشور بالای ۲۱ سال و حدود ۲۲ سال است در نتیجه این هواپیماها از بهره‌وری کافی برخوردار نیستند و به ناچار چرخه تعمیر و نگهداری طولانی‌تری نسبت به هواپیماهایی دارند که از عمر کمتری برخوردار هستند. این موضوع می‌تواند به ارتقای سطح ایمنی پرواز کشور کمک کرده و به طور قطع تسهیلات تعمیر و نگهداری و ورود قطعه هواپیما به ایران به موضوع افزایش سطح ایمنی پروازها کمک فراوانی کند.» این صحبت‌های حمید غوابش دبیر انجمن شرکت‌های هواپیمایی در مورد نوسازی ناوگان هوایی ایران است.

به گفته وی، بسته به عمر ناوگان، هزینه‌های تعمیر و نگهداری متفاوت است و معمولا هواپیماهایی که کمتر از ۵ سال دارند هزینه‌های نگهداری آنها بسیار پایین‌تر است و ممکن است که ۵ تا ۶ درصد هزینه‌های یک ایرلاین را به خودش اختصاص دهد. اما هواپیماهایی که در ایران مورد استفاده قرار می‌گیرند و عمر متوسطی دارند، هزینه تعمیر و نگهداری آنها ۵ درصد بوده و حدود ۲۵ درصد هزینه ایرلاین‌ها مربوط به تعمیر و نگهداری هواپیماست، بنابراین جایگزین کردن قطعات نو به‌طور قطع، هزینه‌های تعمیر و نگهداری را کاهش خواهد داد.

دبیر انجمن شرکت‌های هواپیمایی هم در گفت‌وگو با صمت اعطای تسهیلات خاص برای ترخیص قطعات هواپیما از گمرک را از مسئولان دولتی خواستار و معتقد است که این تسهیلات باعث می‌شود که قطعات هرچه سریع‌تر و به موقع به دست شرکت‌های هواپیمایی برسد و آنها بتوانند هواپیماهایی را که به دلیل کمبود قطعه زمین‌گیر شده‌اند، دوباره به خط پروازی برگردانند.

به هرحال ماحصل آنچه در مورد فرسودگی و نیاز به نوسازی ناوگان هواپیمایی ایران گفته می‌شود، امید داشتن به رفع تحریم‌هایا امریکا و واردات قطعات و خرید هواپیماهای جدید است.

درحال‌حاضر ۲۲ هزار هواپیمای تجاری در دنیا پرواز می‌کنند و تعداد مسافران جابه‌جا شده در دنیا ۲ میلیارد و ۸۰۰ میلیون نفر از ۳۸۰۰ فرودگاه بین‌المللی و ۳۵ هزار کریدور هوایی است. همچنین ۸ میلیون تن بارهوایی به وسیله صنعت هوایی حمل می‌شود و بیشترین سهم حمل‌ونقل هوایی در دنیا مربوط به کشورهای اروپایی است. ایران ایر در سال ۱۳۶۰ جزو ۱۰ شرکت برتر ایمن دنیا بود که البته شرایط جنگ تحمیلی و تحریم‌ها موجب کاهش رتبه این ایرلاین شد.

بالاترین سن ناوگان درمیان شرکت‌های هواپیمایی مربوط به شرکت هواپیمایی ساها با سن ۳۱ سال و در رده‌های بعدی هواپیمای جمهوری اسلامی ایران با سن ۲۲/۶ سال است. سرانه استفاده از صندلی هواپیما در ایران، از متوسط کشورهای جهان سوم نیز کمتر است. براساس آماری که در نشریه سازمان مدیریت و برنامه‌ریزی در کشورهای جهان سوم به ازای هر ۳هزار تا ۳۵۰۰نفر یک صندلی ملکی وجود دارد، در حالی که در کشور ما هر ۵۹۰۰ نفر یک صندلی ملکی در اختیار دارند. این رقم نشان می‌دهد تعداد صندلی‌های موجود کشور ۸۱درصد کمتر از استانداردهای کشورهای جهان سوم است.

گپ و گفت

چشم امید ناوگان هوایی به نوسازی هواپیماها

یلدا یزدان فرحی: شاید باورکردنی نباشد که ارزش نهادن به جان انسان‌ها و اهمیت دادن به سلامت روح و جسم آنها در هر کشوری، چه تبعات مثبتی را می‌تواند به همراه داشته باشد. کشوری که مردمانش احساس امنیت نداشته باشند، هراندازه هم که سرمایه‌دار باشد، همچنان فقیر خواهد بود. به جرات می‌توان گفت که سود سرمایه‌گذاری برای تامین امنیت، معادل سرمایه‌گذاری در اقتصاد و صنعت یک کشور است. اما این امنیت زمانی که دستخوش بی‌توجهی قرار می‌گیرد، نه تنها جان و مال افراد یک کشور را به مخاطره می‌اندازد، چه‌بسا اقتصاد آن کشور را نیز زمین‌گیر می‌کند. یکی از بخش‌هایی که ایجاد امنیت آن ضروری و جزو الزامات صنعت یک کشور است، امنیت راه‌ها به ویژه برقراری امنیت حمل‌ونقل و خطوط هوایی است. به اعتقاد کارشناسان با پیشرفت فناوری و ارتباطات و لزوم صرفه‌جویی در زمان، بسیاری از ساکنان کره زمین، هواپیما را برای جابه جایی و حمل‌ونقل بر وسیله‌های دیگر ترجیح می‌دهند. آنچه در سال‌های اخیر صنعت هوایی ایران را دچار چالش‌های نگران‌کننده‌ای کرده است، نبود امنیت به دلیل کهنه بودن هواپیماهای مورد استفاده در خطوط هوایی ایران است. در این زمینه با «مهدی قاسمی‌فر» خلبان و کارشناس خطوط هوایی گفت‌وگو کردیم که در ادامه می‌خوانید.

◉ درحال حاضر نوسازی ناوگان هوایی کشور با چه مشکلاتی مواجه بوده است؟

مشکل عمده‌ای که ایران در نوسازی خطوط هوایی با آن دست به گریبان بوده، یافت نشدن قطعات یدکی هواپیماها به دلیل قدیمی بودن آنهاست. سیستم هواپیمایی در کشور ما غربی است و در سال‌های گذشته به دلیل تحریم‌های امریکا علیه ایران، متخصصان صنعت هوا، به اجبار به سیستم‌های شرقی روی آوردند، در حالی که سیستم‌های شرقی و غربی باهم همخوانی ندارند. ایران برای کاهش این مشکل ۳ راه را همزمان برگزید؛ خرید قطعه و هواپیما از بازار سیاه، اتکا به توانایی داخل و سرانجام استفاده از هواپیماهای جایگزین غربی. آن گونه که ارزیابی مدیران عامل شرکت‌های بزرگ هواپیمایی کشور نشان می‌دهد تنها راه نخست به موفقیت نسبی منجر شد. اگرچه تحریم‌های اقتصادی کشور، باعث افزایش توانمندی‌های کشور شد، اما در این شرایط صنعت حمل‌ونقل هوایی کشور از تاثیرات مثبت آن بی‌نصیب ماند. حال و با اتفاقی که در هفته‌های گذشته برای هواپیمای آنتونوف رخ داد، نوسازی ناوگان هوایی بیش از پیش ضروری به نظر می‌رسد. این امید وجود دارد که به دنبال توافق‌های صورت‌گرفته در ژنو و رفع تحریم‌ها، صنعت حمل‌ونقل هوایی کشور بتواند شاهد نوسازی ناوگان خود باشد. شنیده می‌شود که ایران در نظر دارد پس از رفع تحریم‌ها، ۲۵۰ تا ۴۰۰ هواپیمای بوئینگ یا ایرباس خریداری کند؛ خبری که در صورت وقوع آن، ناوگان هوایی کشور دچار تحول چشمگیری خواهد شد.

◉ متوسط عمر یک ناوگان هوایی باید چقدر باشد؟

عمر متوسط هواپیما در بسیاری از کشورهای جهان ۵ سال تخمین زده می‌شود اما در ایران بین ۲۳ تا ۲۵ سال است. درحال‌حاضر بیش از ۲۳۱ فروند هواپیما با عمر متوسط ۲۲ سال با ۴۰ هزار صندلی در کشور وجود دارد. طبق آخرین تصمیم سازمان هواپیمایی کشوری، هواپیماهایی اجازه ورود به کشور را دارند که حداقل سال ساخت آنها ۲۰۰۲ باشد، یعنی هواپیماهای ۱۰ سال به بالا حق ورود به کشور را ندارند.

خبر خوان

▣ **ایسنا:** احمدرضا سرحدی، کارشناس اقتصاد مسکن با بیان این که افزایش سقف تسهیلات مسکن به ۸۰ میلیون تومان نه تنها کمکی به اقشار نیازمند خانه به‌ویژه در کلانشهرها نخواهد کرد، بلکه سوداگری و سفته‌بازی را در بازار این بخش از اقتصاد به همراه می‌آورد، گفت: با پرداخت این میزان ۲ موضوع پیش رو قرار می‌گیرد؛ یکی آن که ۸۰ میلیون تومان رقمی نیست که در کلانشهرها بتواند به خرید خانه برای افراد نیازمند کمک کند و موضوع دیگر بازپرداخت این وام‌هاست که پرداخت اقساط میلیونی برای اقشار ضعیف و متوسط امکانپذیر نیست.

▣ **باشگاه خبرنگاران:** دومین کشتی از خطوط کشتیرانی خارجی ون‌های جمعه در بندر شهید رجایی پهلو گرفت. این کشتی با ظرفیت بیش از ۵ هزار TEU ساعت ۱۰:۳۰ جمعه در ترمینال ۲ کانتینری بندر شهید رجایی پهلو گرفت و تخلیه و بارگیری آن پس از گذشت چند ساعت آغاز شد. این کشتی با پهلوگیری در بندر شهید رجایی ۲ هزار و ۶۲۴ کانتینر را تخلیه و بارگیری خواهد کرد. این تعداد کانتینر شامل کانتینرهای یخچالی و معمولی است که برخی از آنها کالاهای سفارش داخل و برخی نیز کالاهای ترانزیتی است. نخستین کشتی خارجی از این لاینر حدود ۳ هفته پیش (۳۱ تیر) در بندر شهید رجایی پهلو گرفت که تعداد کمتری کانتینر تخلیه و بارگیری کرد و اکنون شاهد افزایش تخلیه و بارگیری از خط کشتیرانی ون‌های در بندر شهید رجایی هستیم.

▣ **ایسنا:** محمدعلی ایلخانی، مدیرعامل شرکت فرودگاه‌های کشور اعلام کرد: جابه‌جایی فرودگاه بین‌المللی مهرآباد غیرممکن نیست، اما بسیار دشوار است و تا زمانی که توسعه فرودگاه امام خمینی (ره) به جایی نرسد نمی‌توان برای جابه‌جایی فرودگاه مهرآباد اقدام کرد؛ بنابراین تا فراهم شدن شرایط، برای کاهش خطرات تهدیدکننده ساکنان اطراف فرودگاه مهرآباد می‌توان به بالا بردن ضریب امنیت پروازها توجه کرد.

▣ **ایرنا:** محمود واعظی، وزیر ارتباطات و فناوری اطلاعات گفت: توسعه زیرساخت‌ها در سیاست‌های کلان و راهبردی کشور مد نظر است و با توسعه بخش ارتباطات و فناوری اطلاعات، خدمت‌رسانی به مردم در سراسر کشور فراهم می‌شود. به گفته وی در دولت قبل به این بخش زیرساختی توجه کمتری شد، اما با حمایت و همکاری دولت و مجلس فعلی این عقب افتادگی در حال جبران است و با توسعه زیربنایی «آی. سی. تی.» می‌توان زمینه پیشرفت کشور را در چشم‌انداز آینده پیش بینی کرد.

جهان سوم قطب تولید گل می‌شود

تجارتی پُـر سود روی شاخه‌های گـــل

فرانـک میرزایـی- گـروه تجارت: زمانی که نام تجارت و بازرگانـی به میـان می‌آید، خریـد و فـروش کالا و تجهیزات صنعتی اولین چیزی است که به ذهن می‌رسد. در ایـن بین، در لابـه‌لای دلارهایی که بابت مبادلات تجاری دستگاه‌ها و ماشین‌آلات خشـن صنعتی جابه‌جا می‌شود، تجارتی خوش رنگ و بو نیز خودنمایی می‌کند به نـام «گل». تجارتـی بسـیار متفـاوت با ارزآوری بـالا، نـام هلنـد همـواره با نام تجارت گل گره خورده است.

بحـران اقتصادی اخیر اگـر چه بر همه جنبه‌های تجارت جهان تاثیر سوء داشته امـا افزایش ۱۰/۳ درصدی متوسـط نرخ رشد سـالانه صادرات گل، نشان از بی‌اثر بـودن ایـن بحران‌ها بر بـازار جهانی گل دارد. این امر تا جایی اسـت که حتی نرخ رشـد ۲۵ میلیارد دلاری صادرات جهانی گل در سال ۲۰۱۲ پیش‌بینی شده است.

▣ میعادگاه دوستداران گل

هر وقـت صحبـت از گل و تجارت گل می‌شـود، هلنـد اولین نامی اسـت که به ذهـن می‌رسـد. ایـن تصور درسـت هم هسـت چراکه هلنـد با حجم صـادرات بیش از ۴۰درصدی به جهان، بزرگ‌ترین صادرکننـده گل دنیا به‌حسـاب می‌آید. رزهـا اصلی‌ترین نـوع تولیـدات گل در جهانند. آلمان بزرگ‌ترین واردکننده گل و هلند هم بزرگ‌ترین صادرکننده اسـت. هلند توسـعه‌یافته‌ترین کشـور صنعتی با کشـاورزی به شیوه کشـت عمقی است کـه در آن بخش‌هـای سـنتی و قدیمی مانند گل‌پروری از اهمیت بسـیار زیادی برخوردار اسـت. گل‌پروری در این کشور جایـگاه رهبری‌کننـده جهانـی را هم از نظـر حجم و هم از لحـاظ طبقه‌بندی به خود اختصاص داده اسـت. بر این اساس سرزمین هلند با سهمی معادل ۶۵ درصد کل صـادرات جهانـی گل، نقش اصلی را در این صنعت ایفـا می‌کند. بخش اعظم صادرات گل به مقصد کشورهای اروپایی شـامل آلمان، بریتانیا، فرانسه و ایتالیا و... صـورت می‌گیرد. بزرگ‌تریـن واردکننده گل از هلند در خارج از اروپا ایالات متحده آمریکاسـت که تقریبا یک‌چهارم پیازهای گل وارداتـی به این کشـور شـامل ۹۰۰ میلیون قطعه از مبدا هلند وارد می‌شوند. بنابراین هلند نقشـی محوری در تجارت جهانی گل ایفا می‌کند چون این کشـور بهره‌ورتریـن، کارآمدتریـن و مبتکرترین تولیدکنندگان گل در جهان است.

▣ ۶۰میلیارد دلار عایدی از گل

در سـال ۲۰۱۱(۱۳۹۰) صنعـت باغداری بـه تنهایـی ۴۲ درصد صادرات کشـاورزی محلی این کشـور را شـامل شـد. صادرات گل شاخه‌بریده، پیاز گل و گیاهان زینتی هر سـال برای این کشـور ۶۰ میلیـارد دلار عایدی دارد و حدود ۷۰ درصـد صـادرات جهانی گل بـه تنهایی مختـص این سـرزمین فرورفته در خاک اروپاسـت. تجارت ۸۰ درصد پیاز گل، ۵۰ درصـد گل‌هـای گلدانـی، ۶۰ درصد گل شـاخه‌بریده در تمام جهان در این کشور کوچـک صـورت می‌گیرد. تنـوع گل در هلند به ۱/۱میلیون گونه مختلف می‌رسد که دانه این‌گونه‌ها به بیش از ۱۰۰ کشور و منطقـه جهان صادر می‌شـود. با وجود اینکه طی ۲ دهه گذشته کشورهایی چون ایالات متحده، رژیم صهیونیسـتی و دیگر کشورها پیشرفت‌های سـریعی در عرصه توسـعه صنعـت گل داشـته‌اند اما هلند همچنان سـلطان بلامنازع صنعت گل در جهان است.

> امارات فعالیت تجاری خود در زمینه صادرات گل و گیاه زینتی را از ۴ سال پیش گسترش داد. براساس آمار حجم صادرات گل و گیاه زینتی در کشورهای عربی حوزه خلیج‌فارس در سال ۲۰۱۲ از مرز ۹۷۰میلیون درهم گذشت.

▣ گل در حراج

حومه شـهر آمسـتردام ،هلند هر ساله میزبان حراجی‌های جهانی گل در کشـور خود اسـت. این حراجی‌ها نقش عمده‌ای در تعیین قیمـت گل دارند چون در این حراجی‌ها حجـم عمده داد و سـتدهای مربوط به تجارت گل جهان انجام می‌شود. بخش اعظم گل‌های عرضه شـده در این حراجی، تولیدات کشـور هلند و باقی آن وارداتی هسـتند. حجم بالای تجارت گل سبب شده است که بسیاری از کشورهای در حال توسعه برای داشتن سهمی از این تجارت سـودآور، به جرگه تولیدکنندگان و صادرکننـدگان گل می‌پیوندنـد. ایـن تولیدکنندگان تلاش می‌کنند با بهره‌وری تولید را از طریق تنوع و ابتکار بالا ببرند.

▣ حمل‌ونقل، مزیت هلند در تجارت گل

گل از آن دسـته کالاهایـی اسـت که حمـل و نقل در تجـارت آن نقش حیاتی دارد. حساسـیت گل در حمـل و نقل به مزیتی برای هلند تبدیل شـده است چرا کـه هلند از شـبکه جـاده‌ای باکیفیت و خطوط ارتباطی هوایی گسترده برخوردار اسـت که راه صادرات گل بـه تمام نقاط جهـان را همـوار می‌کند.این مسـئله در مورد تولیدکننـدگان غیراروپایی گل نیز اهمیت خاص دارد.

▣ قطب تولید منتقل می‌شود

در سال های اخیر دیدگاه‌های مختلفی وارد بـازار تجـارت گل شـده و برهمین اسـاس بسـیاری از متخصصـان را بر آن داشته تا بپذیرند که تمرکز تولیدگل باید از پرورش‌دهندگان سـنتی به کشورهایی که دارای شـرایط آب و هوایی مطلوب و نیروی کار ارزان دارند، منتقل شـود. این تغییر دیدگاه در صنعت گل تحول بزرگی را ایجاد کرده اسـت به شکلی که امروزه هلنـد پارادایم توجه خـود را از تولید گل به تجارت آن منتقل کرده اسـت و مراکز تولید به کشـورهای جهان سـوم منتقل شـده است. از جمله این کشورها می‌توان بـه اتیوپی، اکوادور، کلمبیـا، هند و کنیا اشاره کرد.

▣ گل به جای نفت

همان‌طور که پیش‌تر بیان شـد، آلمان بیشـترین حجم صـادرات گل را به خود اختصاص داده است.

کشـور امارات نیز با رشـد ۲۰درصدی صـادرات گل و گیـاه زینتـی در منطقه شیخ‌نشین دوبی در سال ۲۰۱۲ (۱۳۹۱)، سهم ۱۴۰میلیون درهمی از تجارت گل را به خود اختصاص داده است. این درحالی اسـت که تا پیش از این تصور می‌شد این کشور کوچک حاشـیه خلیج‌فارس متکی به صادرات نفت است.

امـارات فعالیت تجاری خـود در زمینه صـادرات گل و گیاه زینتی را از ۴ سـال پیـش گسـترش داد. براسـاس آخریـن آمارهای منتشـر شـده، حجـم صادرات گل‌وگیاه زینتی در کشورهای عربی حوزه خلیج‌فارس طی سـال ۲۰۱۲ (۱۳۹۱) از مرز ۹۷۰میلیون درهم گذشت.

کشـور امـارات در سـال‌های اخیر به منظور جذب گردشگر از تمام نقاط جهان با توسعه و رونق گردشگری توانسته است سـهم قابل‌توجهی در این صنعت داشـته باشـد. در ایـن راسـتا، دوبی بـا احداث جزایر مصنوعی و خشک کردن بخشی از آب‌هـای خلیج‌فارس اقدام به ایجاد منابع خاکی بیشـتری برای خود کـرد که این اقدام اعتراض دوسـتداران محیط زیست و برخی کشـورهای حاشیه خلیج‌فارس را نیز به همراه داشـت. هـدف از این اقدام، بهره‌گیری از منابع خاکی جدید به منظور بهره‌منـدی از آن بـرای افزایش صادرات خود به صورت گونه‌های گیاهی است.

▣ سهم ناچیز ایران

سـود بـالای حاصـل از تجـارت گل و گیاهـان زینتـی در دنیا، ثابـت کرده که این صنعت از اهمیـت خاصی در اقتصاد برخوردار اسـت و گسـترش این صنعت می‌تواند ارزآوری مناسـبی برای کشـور داشته باشد.

ایران به علت داشتن آب و هوای مساعد و تنـوع گیاهی و نیـز درختان میوه عالی و متنـوع یکی از بزرگ‌ترین منابع گیاهی جهان را در خود جای داده اسـت. حجم تجـارت گل و گیاه در دنیـا، حدود ۱۰۰ میلیارد یورو است که سـهم ایران از این میزان، ۲۰ میلیون دلار است.

> هلند با حجم صادرات بیش از ۴۰درصدی به جهان، بزرگترین صادرکننده گل دنیا به‌حساب می‌آید. آلمان بزرگ‌ترین واردکننده گل است.

درحال حاضر سطح کشت گل و گیاهان زینتـی در ایران ۵۰۰ هکتار اسـت که با توجه به این میزان، افزایش یافتن سـهم کشـورمان از این تجارت پردرآمد در دنیا دور از انتظار نیست.

موفقیـت در این زمینـه نیازمند انجام اقداماتـی چـون برگـزاری کارگاه‌هـای آموزشـی در زمینه‌های کاربرد روش‌های مختلـف بیوتکنولـوژی و مهندسـی ژنتیـک در اصـلاح نـژاد گیاهـان برای پرورش‌دهندگان گل و گیاه است.

نگاه روز

هر ۴۰ شاخه گل رز صادراتی معادل یک بشکه نفت

▣ گروه تجارت: ایـران در بین ۱۰ تولید کننده عمده گل و گیاهان تزئینی جهان جایگاه هفتم را دارد اما براساس آمار در بین صادرکنندگان جهانـی جایگاه بالایی ندارد. این درحالی اسـت که با سـرمایه‌گذاری و بسترسازی مناسـب ایران می‌تواند در جمع ۱۰ کشور مهم صادرکننده گل قرار گیرد. براسـاس آمارهای رسـمی اتحادیه گل و گیاه در سـال ۱۳۹۱ ایـران از صـادرات گل و گیـاه ۷۵ میلیـون دلار درآمد ارزی به دسـت آورده اسـت و پیش بینی‌های اولیه نیز نشـان مـی دهد درآمد ارزی کشور سال ۹۲ از این راه حدود ۱۰۰ میلیون دلار بوده است. البته کارشناسـان عقیده دارند که ایران توانایی صادرات سالانه حداقل ۳۰۰ تا ۵۰۰ میلیون دلار گل‌های زینتی (به صورت شـاخه بریده و گلدانی)، درخـت و درختچه را دارد. باید این نکته را در نظر گرفت که قیمت هر ۳۰ تا ۴۰ شاخه گل رز صادراتی معادل قیمت یک بشکه نفت است.

▣ مشتریان گل ایران

بزرگ‌ترین مشـتری‌های ایران در سال گذشته برای خرید شاخه‌های گل از کشـور عراق، آذربایجان، اوکراین، مولداوی، بلاروس، گرجستان، ارمنستان، تاجیکستان، قرقیزسـتان، ازبکستان، ترکمنستان، قزاقستان و روسـیه بوده‌اند. مشتریانی که تعدادی از آنها مانند گرجستان، روسیه و بـلاروس در واقع محل ترانزیت گل‌های صادراتی ایران به کشـورهای دیگـر هسـتند و گل‌های ایران بعـد از ورود به این کشـورها دوباره در بسـته‌بندی‌های جدید و به نام‌های جدید از سـوی این کشـورها صادر می‌شـوند. بیشـترین گل‌هایی که از ایران صادر می‌شود شامل گلایول، رز، میخـک، داوودی، مریم، آنتوریوم، لاله، نرگس، سوسـن، مارگریت، پرنده بهشـتی، ژربرا و آلسترومریا اسـت. هم‌اکنون بیشترین گل کشور در اسـتان‌های تهران، مرکزی (محلات و خمین)، مازندران، خوزسـتان (دزفول)، اصفهان، شیراز، چهارمحال بختیاری و گیلان تولید می‌شود.

▣ تولیدی با اشتغال بالا

در کنار ارزش اقتصادی بالا پرورش گل و گیاه زینتی از ظرفیت بالایی برای اشـتغال‌زایی نیز برخوردار است به شکلی که در گلزارهای کشور براسـاس آمارهای اتحادیه گل و گیاه هم اکنون ۴۵ هزار نفر به شـکل مستقیم و ۱۰۰ هزار نفر به صورت غیرمستقیم کار می‌کنند. این میزان اشـتغال می‌تواند باتوجه به سـرمایه‌گذاری تا ۱۰ برابر نیز افزایش یابد. کارشناسـان عقیده دارند که ایران توانایی صادرات سالانه حداقل ۳۰۰ تـا ۵۰۰ میلیون دلار گل‌های زینتی به صورت شـاخه بریده و گلدانی، درخت و درختچه را دارد.

▣ مشکلات صنعت گل

با وجود ظرفیت‌های بالا، ریشـه عدم موفقیت بالای کشور در صادرات گل و گیـاه زینتی را بایـد در نبود امکانات و تجهیـزات مکانیکی برای پـرورش، نبود گلخانه‌های مناسـب، شـرایط نگهداری و البته شـرایط صادرات و بسته‌بندی‌های صادراتی دید. به نظر کارشناسان تا زمانی که گلخانه‌های کشـور بیشـتر با بخاری‌های نفتی و گازوئیلی کار می‌کنند، سیستم چیدن گل‌ها دستی و سنتی است، بسته‌بندی‌های مناسب برای مانـدگاری بالای گل در زمان صادرات وجود ندارد. بازارهای تجاری گل و گیاه در کشـور ساخته نشـده و هواپیماهای مخصوص برای صادرات گل‌هـای زینتی در روز وجود ندارد. بـه علاوه ایران نمی‌تواند در جایگاه بین‌المللـی از نظر صـادرات گل و گیاه جایگاه بهتـری را پیدا کند و از طرفی باید منتظر باشد تا از سوی کشورهای رقیب بازارهای هدف مانند عراق و کشورهای همسایه را از دست بدهد.

▣ حمایت از تجارت ارزآور

تجارت گل و گیاه در جهان تجارتی بسـیار پرسـود است و هم اکنون بیـش از ۸۰ درصـد آن در اختیـار کشـورهای هلند، آلمان، فرانسـه، انگلسـتان، ژاپن، ایتالیا و سوئیس است. براساس آمارهای جهانی سرانه مصرف گل در کشورهای اروپایی سالانه ۲۰۰ شاخه و براساس آمارهای اتحادیه گل و گیاه سرانه داخل ۵ تا ۱۰ شاخه است. بنابراین با توجه به بسترهای مناسب و مساعد در ایران برای تولید گل در صورت برنامه‌ریزی مناسـب و حمایت‌های لازم میتوان از این ظرفیت بـرای ارزآوری بهره مناسب جست.

گپ و گفت

رییس اتحادیه فروشندگان گل ایران در گفتگو با صمت؛

تجارت گل و گیاه یک جنگ اقتصادی است

تجـارت گل بیـش از ۵۰ سال اسـت که رونق صنعتی پیـدا کـرده و تولیـدات کشـورهای نامـداری چـون هلنـد نزدیـک به یک سـده اسـت که رونـد صنعتی خود را طی کرده اسـت. کشورهای اروپایـی بـه ویـژه هلنـد، پایـگاه خوبـی برای تولیـد و صـادرات گل و گیـاه شـده‌اند. جـلال عجائبی، رییس اتحادیه فروشـندگان گل ایران درخصوص این تجـارت خوش رنگ و بو با صمت به گفت‌وگو نشسـته است که در ادامه می‌خوانید.

◉ تجارت گل چـه زمانی روند رو به رشـد خود را آغاز کرد؟

نیم قـرن پیش هلند بزرگترین مرکز حراج گل جهان را در حومه آمسـتردام دایر کرد.این مرکز فضایی به وسعت یک میلیون متر مربع در اختیار دارد که صدها میلیون شـاخه گل در این حراجی برای فروش عرضه می شود. در این مرکز سیستم مدیریت به سیستم تعاونی تغییر شکل داد.

رونـد تعاونـی بـه ایـن صـورت اسـت کـه سـرمایه‌گذاری اصلی برای تمام تولیدکنندگان و فروشـندگان انجام و تمامی گل تولید شـده در یک مرکز جمع‌آوری می‌شود. در آنجا تمام اصول استانداردسـازی مثل آماده‌سـازی، بسته‌بندی و حمل‌ونقل انجام می‌شود.

در این مرکز دفتر کاری برای تمام صادرکنندگان و توزیع‌کنندگان سراسر دنیا وجود دارد تا بتوانند گل و گیاه خود را در سـالن‌های حراج آکشن هر روز از ساعت ۶ تا ۹ صبح خریداری کنند.

در این مکان، تمـام امکانات مورد نیاز از جمله قرنطینه، گمـرک، هواپیمایی و بانک وجود دارد. صادرکننـده یا توزیع کننده تمام عملیات تجاری خود را در محل انجام می‌دهد و کالا را به صورت آنلاین بـه هواپیما منتقل می‌کننـد و از آنجا به کشـور مقصد ارسال می‌شـود. بیش از ۴۰ سال است که از عمر این سیستم می‌گذرد.

◉ جز هلند چـه کشـورهایی در این حوزه فعالند؟

آلمـان، بلژیـک و فنلاند در اروپـا و کلمبیا در امریـکای جنوبی این تجارت را آغـاز کرده و در سیسـتم بین‌المللـی فعالیت می‌کننـد. درحال حاضر کلمبیا با رشـد خوبی که داشـته تولیدات خـود را بـه کشـورهایی چـون امریـکا، ژاپن و چیـن صـادر می‌کند. از طرف دیگـر، چین خود وارد حوزه تجاری شـده و توانسـته بـا بالا بردن حجم تولیـدات خود، صادرات بـه تمام جهان را داشته باشد.

◉ تجـارت گل از چـه شـرایطی تبعیـت می‌کند؟

تجارت گل و گیاه یک جنگ اقتصادی است. این تجارت به دلیل حسـاس بودن از شـرایط خاصی پیـروی می‌کند.به دلیل ضوابط و شـرایط خاص حاکـم بر این تجارت، ضـرورت دارد صادرکننده در مکان مشـخصی بتواند تمامـی مایحتاج خود بـرای صـادرات را تامین کند. بـرای این امر نیاز اسـت تا مرکـزی تخصصی ایجاد شـود که تمام امکانات لازم همانند مرکز حراج گل هلند در آن دایر باشد.

◉ بازار گل کشورهای منطقه چگونه است؟

منطقـه عربی بیش از ۱۰ میلیـارد دلار گل به کشـورهای خود وارد می‌کنند.ایـن میزان برای کشورهای آسیای میانه هم صدق می‌کند.

این یک موقعیت خوب برای صنعت گل ماست که بتوانیم کشـورهای عربی را بـازار هدف خود کنیـم. در صـورت به دسـت آوردن ایـن بازار، صادرات میلیاردی از تجارت گل خواهیم داشـت. ایـن امری اسـت کـه نیازمند تلاش مسـئولان مربوطه در کشور است.

◉ شرایط بازار گل ایران به چه شکل است؟

۱۰۰ میلیـارد دلار گـردش کار تجـارت گل و گیاه در سـطح جهان اسـت و هلند به تنهایی بیـش از ۳۰ میلیارد از ایـن تجارت را از آن خود کرده اسـت. ایـران نیز چیزی حـدود ۶ درصد از ایـن حجـم را در اختیار دارد که بـا توجه به پتانسیل این کشور، بسیار ناچیز است.

با این حسـاب می‌توان گفـت رونق تجارت در ایران میسر نمی‌شود مگر اینکه پایانه حراجی گل تکمیل شود و تولیدکنندگان تولیدات خود را در این مرکز عرضـه کنند و صادرات با روند طبیعی انجام شود.

صادرات فعلی ما مرز به مرز اسـت. بدون شک این رونـد نمی‌تواند در تکامـل صنعت گل ایران موفقیت ایجاد کند.

متاسـفانه ۵۰ تا ۶۰ درصد گل‌های تولید ایران بـه ضایعات تبدیل می‌شـوند کـه در صورت راه نینداختن سیستم پایانه حراجی گل به طور حتم آسیب بیشتری در صنعت گل ،خواهیم دید.

صمت بررسی می کند

۱۰ سایت نمایشگاهی برتر ایران را بشناسید

۵ شهر پیشرو در برگزاری فستیوال‌های پولساز از نگاه معاون امور نمایشگاهی

میلاد محمدی ـ گروه تجارت: شاید بسیاری از پایتخت‌نشینان تصور می‌کنند تمام آنچه به عنوان صنعت نمایشگاهی در ایران مطرح است، مربوط به تهران و نمایشگاه بین‌المللی این شهر است، اما در حال حاضر تمام مراکز استان دارای سایت‌های نمایشگاهی فعال بوده و به‌طور میانگین در هر استان ۳۰ نمایشگاه به صورت سالانه برگزار می‌شود.

ویژگی اصلی یک نمایشگاه آن است که فعالیت‌های اقتصادی را در یک محدوده خاص (از نظر زمان و مکان) متمرکز می‌کند، به گونه‌ای که عرضه‌کنندگان کالا و خدمات یا افرادی که علاقه‌مند به انتخاب کالا هستند، می‌توانند از این تمرکز حداکثر بهره را ببرند. یک نمایشگاه ایده‌آل عبارت است از یک فضای اقتصادی استثنایی یا یک موقعیت اقتصادی ویژه و خارق‌العاده که در آن عرضه‌کنندگان و بازدیدکنندگان می‌توانند با فعالیت‌های سازمان‌یافته و هماهنگ به مبادله کالاها، خدمات و اطلاعات اقدام کنند.

با جست‌وجویی ساده در فضای مجازی می‌توان اطلاعات مربوط به سایت‌های نمایشگاهی در اقصی نقاط کشور را به همراه اطلاعاتی از قبیل محل قرارگیری سال تاسیس، تقویم نمایشگاهی و برنامه‌های برگزار شده آنها به دست آورد. این کاری است که ما انجام دادیم و آنچه پیش روی شماست آماری مقدماتی از ۱۰ شهر برتر در حوزه برپایی نمایشگاه‌های مختلف (با توجه به پویایی و فعالیت پایگاه‌های اینترنتی آنها) است.

نمایشگاه بین‌المللی استان اصفهان: ۴۸ نمایشگاه در سال ۱۳۹۲ برگزار شده و تا پایان سال‌جاری ۴۵ نمایشگاه برگزار خواهد شد.

شرکت نمایشگاه‌های بین‌المللی استان اصفهان در سال ۱۳۷۲ تشکیل شده و فعالیت خود را آغاز کرد. این شرکت هم‌اکنون پس از گذشت قریب ۱۸ سال از فعالیت خود، برنامه‌های توسعه کوتاه‌مدت و میان‌مدت را طی کرده و با برگزاری صدها نمایشگاه تخصصی داخلی و بین‌المللی جزو نمایشگاه‌های برتر ایران است.

نمایشگاه بین‌المللی خراسان‌رضوی (مشهد): براساس برنامه‌ریزی‌های صورت‌گرفته تا پایان سال‌جاری ۴۸ نمایشگاه برگزار خواهد شد.

شرکت نمایشگاه بین‌المللی مشهد سال ۱۳۷۷ به بهره‌برداری رسید. در حال حاضر فضایی به وسعت ۶۰۰ هزار متر مربع را پوشش می‌دهد و میزبان بیش از ۵/۱ میلیون نفر بازدیدکننده در سال است. هدف نمایشگاه مشهد تسهیل توسعه صنعت نمایشگاهی ایران و ترویج تبادل و رقابت نمایشگاهی در محدوده این صنعت است. نمایشگاه مشهد با بهره‌گیری از محیطی عالی و تجهیزات پیشرفته و کارکنان متخصص ارائه خدمات بهینه خود را تضمین می‌کند. این مرکز هر ساله میزبان بیش از ۴۰ نمایشگاه ملی و بین‌المللی با مشارکت‌کنندگانی از بیش از ۲۰ کشور است.

*** نمایشگاه بین‌المللی استان البرز (کرج):** براساس برنامه‌ریزی‌های صورت گرفته تا پایان سال‌جاری ۴۸ نمایشگاه برگزار خواهد شد.

این مرکز باتوجه به اهمیت صنعتی و اقتصادی این استان در سال ۱۳۹۰ تاسیس شده است. این فضای نمایشگاهی در سال اول شروع فعالیت خود چندین عنوان نمایشگاهی از جمله: نمایشگاه مبلمان، صنعت کشاورزی، ورزش، صنایع غذایی، صنعت ساختمان و فرش را برگزار کرده است.

*** نمایشگاه بین‌المللی استان فارس (شیراز):** ۴۴ نمایشگاه در سال ۱۳۹۲ برگزار شده و ۴۲ نمایشگاه تا پایان سال ۱۳۹۳ برگزار خواهد شد.

محل دائمی شرکت نمایشگاه‌های بین‌المللی فارس در سال ۱۳۷۴ با احداث سایت نمایشگاهی در فضایی بالغ بر ۷۶۰۰۰۰ متر مربع در شمال غرب شیراز تاسیس شده است. این سایت به لحاظ قرار گرفتن در مرکز استان، علاوه بر محوریت در صنایع الکترونیک و کشاورزی، محور اصلی در توسعه تجارت جمهوری اسلامی ایران با کشورهای عربی حوزه خلیج‌فارس و قاره آفریقا بوده از این‌رو کشور ما از اهمیت ویژه‌ای در امر توسعه تعاملات اقتصادی منطقه جنوب کشور برخوردار است.

*** نمایشگاه بین‌المللی استان آذربایجان‌غربی (ارومیه):** براساس برنامه‌ریزی‌های صورت گرفته تا پایان سال‌جاری ۴۰ نمایشگاه برگزار خواهد شد.

شرکت نمایشگاه بین‌المللی ارومیه (سهامی خاص) در تاریخ ۱۳۷۴/۱/۲۳ تاسیس و در مورخ ۱۳۷۴/۱/۲۰ در اداره ثبت شرکت‌ها به ثبت رسیده و فعالیت شرکت از تاریخ ۱۳۷۴/۷/۷ آغاز شده است. مرکز اصلی شرکت واقع در ارومیه، پارک جنگلی، محل دائمی نمایشگاه بین‌المللی ارومیه است.

نمایشگاه بین‌المللی استان خوزستان: براساس برنامه‌ریزی‌های صورت گرفته تا پایان سال جاری ۳۶ نمایشگاه برگزار خواهد شد.

شرکت نمایشگاه بین‌المللی خوزستان (سهامی خاص) در تاریخ ۱۸ خرداد ۱۳۷۱ به صورت شرکت سهامی خاص تاسیس شد. در زمینه فعالیت‌ها و وظایف این شرکت موارد زیر مطرح شده است: ایجاد تاسیسات و مراکز خاص جهت نمایشگاه به منظور معرفی و عرضه فرآورده‌های صنعتی و بازرگانی، کشاورزی و معدنی داخلی و خارجی، ایجاد و اداره غرفه‌های نمایشگاه در داخل کشور و در صورت لزوم در خارج از کشور طبق قوانین مملکت، مشارکت با اشخاص حقیقی و حقوقی از طریق سرمایه‌گذاری مشترک، اجاره محل نمایشگاه و غرفه‌های مناسب و همکاری با نمایشگاه‌های داخل و خارج برابر با قوانین جاری مملکت.

نمایشگاه بین‌المللی استان مازندران: براساس برنامه‌ریزی‌های صورت گرفته تا پایان سال جاری ۳۲ نمایشگاه برگزار خواهد شد.

مرکز نمایشگاه‌های بین‌المللی استان در محل تلاقی جاده‌های اصلی هراز و فیروزکوه و در کنار راه‌آهن و با فاصله ۲۵ کیلومتری از فرودگاه و همچنین در ۱۵ کیلومتری مرکز استان و در مرکز ثقل جمعیتی استان مازندران واقع است. این مرکز در کنار رودخانه بسیار زیبا به نام تلار قراردارد. در سال‌های ۱۳۷۶ و ۱۳۷۹ به تصویب کارگروه توسعه صادرات استان رسید و در نهایت تایید سازمان توسعه صادرات استان را در سال ۱۳۸۴ به همراه داشت و درسال ۱۳۸۵ نیز به تصویب هیات محترم دولت رسید. این فضای نمایشگاهی از سالن‌های نمایشگاهی متعدد، سالن همایش با ظرفیت تقریبی ۹۰۰ نفر، فضای سبز ۳ هکتاری و سایر امکانات نمایشگاهی بهره‌مند است.

نمایشگاه بین‌المللی استان یزد: براساس برنامه‌ریزی‌های صورت گرفته تا پایان سال جاری ۳۱نمایشگاه برگزار خواهد شد.

نمایشگاه بین‌المللی یزد در سال ۱۳۸۵ به پایان رسید. این پروژه نمایشگاهی از سال‌ها قبل آغاز شده بود که سرانجام پس از سال‌ها صحبت و حرف و هزینه و مطالعه، ۴ تشکل اتاق بازرگانی و صنایع و معادن استان، خانه صنعت و معدن استان، انجمن مدیران صنایع و معادن استان، و اتحادیه صادرکنندگان استان، به عنوان اعضای هیات موسس «شرکت نمایشگاه‌های تجاری بین‌المللی منطقه یزد» انتخاب شدند. نمایشگاه یزد با سرمایه ۴۰ میلیون ریال احداث شده است.

نمایشگاه بین‌المللی استان زنجان: ۱۳ نمایشگاه در سال ۱۳۹۲ برگزار شده و ۲۹ نمایشگاه تا پایان سال ۱۳۹۳ برگزار خواهد شد.

شرکت نمایشگاه‌های بین‌المللی کاسپین با در نظر گرفتن فضای عمومی کشور به ویژه فراهم شدن زمینه‌های حضور فعال در بخش خصوصی به عنوان تنها نمایشگاه ۱۰۰درصد خصوصی ایران در امر تشکیل و برگزاری نمایشگاه‌ها، در سال ۱۳۸۳تاسیس شد.

تشویق و همکاری مسئولان محلی باعث شد تا فضایی بالغ بر ۲۲ هکتار در شمال شهر زنجان، منطقه گاوازنگ که مشرف به شهر است، جهت احداث محل دائمی نمایشگاه‌ها در نظر گرفته شود.

طراحی نمایشگاه با اقتباس از مراکز نمایشگاهی مدرن جهان صورت گرفته و اجرای کامل آن در ۳ فاز پیش‌بینی شده است که در پایان دارای سالن‌های اصلی نمایشگاه به مساحت بیش از ۵۲۰۰۰ متر مربع فضای نمایشگاهی مسقف و بیش از ۲۰۰۰۰ متر مربع فضای نمایشگاهی باز، مرکز برپایی کنفرانس‌های بین‌المللی، هتل ۵ ستاره، انبار، پارکینگ، رستوران، دفاتر تجاری، کافی نت و ... است.

نمایشگاه بین‌المللی استان بوشهر: طبق برنامه‌ریزی‌های صورت گرفته ۱۲ نمایشگاه تا پایان سال ۱۳۹۳ برگزار خواهد شد.

شرکت نمایشگاه‌های بین‌المللی استان بوشهر (سهامی خاص) در تاریخ ۱۳۸۱/۸/۱۵ به منظور گسترش و توسعه سرمایه‌گذاری در بخش‌های صنعتی و بازرگانی و گسترش مبادلات تجاری در جهت فراهم آوردن زمینه برای توسعه اقتصادی، اجتماعی تاسیس شد. این فضای نمایشگاهی برای ایجاد بستر لازم برای آشنایی با بازارهای خارجی و بالا بردن توان رقابتی استان تشکیل شده و بر اساس اهداف به برنامه‌های پیش‌بینی شده در اساسنامه می‌پردازد.

تبریز و اصفهان بهترین نمایشگاه‌ها را بعد از تهران دارند

به غیر از تهران که فعال‌ترین شهر در حوزه نمایشگاهی است، می‌توان از شهرهای تبریز، اصفهان، شیراز، مشهد و ارومیه نام برد که کیفیت نمایشگاهی بالایی دارند و در این سایت‌ها فعالیت‌های نمایشگاهی بسیار خوبی صورت می‌گیرد

گروه تجارت: به گفته محمدجواد قنبری، معاون امور نمایشگاهی شرکت سهامی نمایشگاه‌های بین‌المللی جمهوری اسلامی ایران، شهرهای تبریز، اصفهان، شیراز، مشهد و ارومیه کیفیت نمایشگاهی بالایی دارند و در این سایت‌ها فعالیت‌های نمایشگاهی بسیار خوب صورت می‌گیرد.معاون امور نمایشگاهی شرکت سهامی نمایشگاه‌های بین‌المللی جمهوری اسلامی ایران در گفت‌وگو با خبرنگار صمت در تشریح فضاهای نمایشگاهی کشور گفت: ملاک ما برای سنجش کیفیت و کمیت هر نمایشگاهی هدفمند بودن برگزاری آن در حوزه بازاریابی است. زمانی که هدف‌گذاری به درستی صورت بگیرد در نهایت به یک جهش صنعتی منجر خواهد شد. وی تصریح کرد: هر نمایشگاهی در هر شهری اگر استانداردهای مورد نیاز را دارا باشد باعث می‌شود فعالیت‌های نمایشگاهی در کل کشور به سمت انسجام برود.

به گفته قنبری؛ در این استان‌ها طی یک دهه گذشته شاهد رشد و ظهور و بروز سایت‌های نمایشگاهی مختلف بودیم که بنابر آمارهای به دست آمده برخی از استان‌ها در طول سال نمایشگاه‌های تاثیرگذارتری نسبت به دیگران داشته‌اند. البته تعداد نمایشگاه‌ها ملاک نیست و توجه اصلی ما روی تاثیرگذاری تجاری معطوف است. معاون امور نمایشگاهی با اشاره به چگونگی فعالیت نمایشگاه‌های بین‌المللی کشور ادامه داد: ما در نمایشگاه‌های خودمان روی فروش مستقیم متمرکز نیستیم بلکه روی فعالیت تخصصی کار می‌کنیم تا فعالان هر صنف و شاخه صنعتی و تجاری با مراجعه به نمایشگاه‌ها با آخرین دستاورد و تولیدات آشنا شوند و در جهت ارتقای آن با بازرگانان و تجار وارد همکاری‌های جدی‌تری بشوند؛ ضمن این که می‌توانند دنبال پیدا کردن مشتریان داخلی و خارجی جدیدی باشند.قنبری در پایان یادآور شد: با توجه به تمام این مسائل عنوان شده، به غیر از تهران که فعال‌ترین شهر در این حوزه است، می‌توان از شهرهای تبریز، اصفهان، شیراز، مشهد و ارومیه نام برد که کیفیت نمایشگاهی بالایی دارند و در این سایت‌ها فعالیت‌های نمایشگاهی بسیار خوبی صورت می‌گیرد. ما اعتقاد داریم که با توجه به پراکنده بودن صنایع مختلف در هر شهر و استان، شاید طرح این ایده که ما بتوانیم یک نمایشگاه استاندارد را فقط در یک منطقه داشته باشیم و با همان یک نمایشگاه، فعالیت شهرهای اطراف از جمله کارخانه‌ها و صنوف مختلف را پوشش بدهیم، بسیار ایده مناسب‌تری باشد تا اینکه بدون در نظر گرفتن امکانات هر شهر، اصرار داشته باشیم حتما در تمام شهرها یک سایت نمایشگاهی دایر کنیم و به تبع آن فقط یکسری نمایشگاه بی‌کیفیت برگزار کنیم.

اخبار نمایشگاهی

نمایشگاه مارها در یاسوج

فارس: نمایشگاه مارهای سمی و غیر سمی در یاسوج برگزار می‌شود. در این نمایشگاه انواع مار پیتون، شترمار شیرازی، کفچه مار، انواع افعی، مار آتشی و چندین گونه دیگر به نمایش گذاشته شده‌اند.

فریدون همتیان رییس اداره آموزش حفاظت محیط زیست کهگیلویه و بویراحمد گفت: به منظور آشنایی مردم با مارهای سمی و غیرسمی نمایشگاهی از انواع مارها در یاسوج برپا شده است، چراکه باید با آموزش‌های مختلف در جهت آشنایی مردم با اهمیت حفاظت از حیات‌وحش حرکت کنیم. وی افزود: یکی از جانورانی که اکثر مردم ذهنیت اشتباهی در مورد آنها دارند و در اکثر موارد قربانی این نداشتن آگاهی می‌شوند، مارها هستند. همتیان تصریح کرد: به منظور آشنایی مردم با شیوه زندگی مارها و نیز آشنایی با گونه‌های مختلف مارهای سمی و غیرسمی، نمایشگاهی در این رابطه در مرکز استان دایر شد تا مردم از نزدیک و با توضیحات کارشناسان مجرب با زندگی مارها آشنا شوند.

رییس اداره آموزش حفاظت محیط‌زیست کهگیلویه و بویراحمد خاطرنشان کرد: در این نمایشگاه که به منظور شناسایی مارهای سمی و غیرسمی برای عموم مردم برپا شده است، بیش از ۳۱ حلقه مار از هشت گونه مختلف در معرض نمایش گذاشته شده‌اند.

وی با بیان اینکه مردم باید اطلاعات خود را در مورد حیات‌وحش افزایش دهند، بیان کرد: اگر مردم در مورد حیات‌وحش و اهمیت آن مطلع باشند در جهت حفظ و صیانت از محیط‌زیست و زندگی گونه‌های حیات‌وحش حرکت می‌کنند و در این زمینه دغدغه بیشتری نیز خواهند داشت.این نمایشگاه تا ۱۴ شهریور سال جاری ادامه خواهد داشت.

نمایشگاه نقاش لبنانی در بیروت

فارس: در سالگرد پیروزی جنگ ۳۳ روزه در لبنان نمایشگاه نقاشی با عنوان «زمان پیروزی‌ها» با آثاری از «احمد عبدالله» از نقاشان لبنانی که نقاشی‌های دفاع مقدس را به یاد می‌آورد، برپا شد.

این روزها و در سالگرد پیروزی جنگ ۳۳ روزه لبنان در «قصر اونیسکو» در بیروت نمایشگاه نقاشی با عنوان «زمان پیروزی‌ها» برپا شد.بنابر این گزارش در این نمایشگاه که با حمایت و حضور «حسین الحاج حسن» وزیر صنایع لبنان برپا شد، تابلوهای هنری «احمد عبدالله» از نقاشان لبنانی به نمایش درآمده است که در میان آنها آثاری درباره جنگ ۳۳ روزه و پیروزی‌ها و موفقیت‌های آن جنگ در سال ۲۰۰۶ به چشم می‌خورد.

تقویم

شهریور ۹۳؛ از نمایشگاه مادر و نوزاد تا فستیوال دارو

شهریور ماه امسال ۸ نمایشگاه مختلف در محل دائمی نمایشگاه‌های تهران برگزار خواهد شد، بنابراین ایام پویا و پرتحرکی را برای صنعتگران مختلف در پیش خواهیم داشت. که این نمایشگاه‌ها به شرح زیر می‌باشد:

*بیست و سومین نمایشگاه بین‌المللی فرش دستباف از ۱ تا ۷ شهریور به همت شرکت بازرگانی ایدرو برگزار خواهد شد.

*ششمین نمایشگاه بین‌المللی انواع کف پوش، موکت و فرش ماشینی و صنایع وابسته از ۱۵ تا ۱۸ شهریور با پشتیبانی شرکت توسعه اوراسیای نوید میزبان علاقه‌مندان خواهد بود.

* پنجمین نمایشگاه بین‌المللی مادر، نوزاد، کودک نیز به صورت همزمان با نمایشگاه کف‌پوش و موکت از ۱۵ تا ۱۸ شهریور به همت شرکت نمایشگاهی میلاد نور پذیرای بازدیدکنندگان خواهد بود.

* دومین نمایشگاه بین‌المللی فناوری اطلاعات و رسانه‌های دیجیتال هم با مشارکت شرکت همایش گستران ایماژ در همین تاریخ (۱۵ الی ۱۸ شهریور) برگزار می‌شود.

*سیزدهمین نمایشگاه بین‌المللی ماشین‌آلات و مواد اولیه بیسکویت، شیرینی و شکلات ایران از ۲۴ تا ۲۷ شهریور به مدت ۳ روز برپا می‌شود که حمایت از این فستیوال برعهده شرکت نمایشگاهی ماندگار تجارت شیرین است.

* همچنین ششمین نمایشگاه بین‌المللی نوشیدنی‌ها و صنایع وابسته از ۲۴ تا ۲۷ شهریور با حمایت گروه تجارت و اطلاعات کوشا کار خود را آغاز می‌کند.

* هشتمین نمایشگاه بین‌المللی صنعت آرد و نان هم سومین نمایشگاهی است که در همین تاریخ (۲۷ ـ ۲۴) دایر خواهد شد.

* بالاخره اولین نمایشگاه بین‌المللی دارو، صنایع و تجهیزات وابسته به همت سندیکای صنایع داروهای انسانی و شرکت متحدان آریا در همین تاریخ پذیرای علاقه‌مندان است.

جزئیات راه‌اندازی یک بازار جدید تشریح شد

گزینش برترین‌های بورس

کیمیا بامدادیان-گروه اقتصاد: برای رسیدن به بازار سرمایه فعال و پویا راهکارهای بسیاری وجود دارد. یکی از این موارد رفع محدودیت‌ها در این بازار است. در بورس تهران برای حمایت از سهامدار جزء محدودیت‌های بسیاری در نظر گرفته شده که به نوعی مانع بزرگی بر سر راه پویایی این بازار است. در سال ۹۳ راهکارهایی برای خروج از این شرایط در نظر گرفته شده که بازار برتر یکی از این موارد است.

هدف از تشکیل این بازار افزایش رونق معامله‌ها و ورود شرکت‌های با شفافیت بالاتر عنوان شده است. بازاری که به گفته مسئولان بورس امید است با تاسیس آن بتوان تا حدودی به تعاریف و استانداردهای بین‌المللی بازارهای مالی جهانی نزدیک‌تر شد و از سوی دیگر، دروازه‌ای برای ورود سرمایه‌گذاران خارجی به بورس تهران شود.

رفع محدودیت‌ها

محمودرضا خواجه نصیری، مدیر نظارت بر بازارهای سازمان بورس در رابطه با راه‌اندازی «بازار برتر» در بورس به صمت گفت: برای سال ۹۳ برنامه‌هایی به منظور بهبود بازار سرمایه طراحی شده است. این برنامه‌ها بیشتر به ریزساختارهای این بازار توجه دارد.

به گفته وی، برای رسیدن به این مهم، سازمان بورس قواعد معاملاتی و روش‌های مناسب‌تری را طراحی کرده که در نتیجه آن به استانداردهای بورس‌های بزرگ دنیا نزدیک‌تر می‌شود. در این راستا نخستین حرکت، راه‌اندازی بازار بلوک بود.

خواجه‌نصیری به اقدام‌های دیگر سازمان بورس در این خصوص اشاره کرد و گفت: مقرر شده سازمان بورس بازاری را راه‌اندازی کند که طی آن شرکت‌هایی که از نظر کیفیت افشای اطلاعاتی، قواعد حاکمیت شرکتی، سهامداری و ساختار مالکیتی دارای شرایط بهتری هستند، به آن ورود پیدا کنند.

وی «بازار برتر» را نزدیک به استانداردهای جهانی دانست و اظهار کرد: این بازار بیشتر به بورس کشورهای پیشرفته شباهت دارد، زیرا بسیاری از محدودیت‌های موجود در بورس تهران را ندارند. در این خصوص مدل اولیه‌ای طراحی شده اما چارچوب آن هنوز نهایی نشده است.

خواجه نصیری بیان کرد: این بازار مزیت‌های فراوانی برای سهامداران و شرکت‌ها دارد اما به دلیل اینکه هنوز نهایی نشده است، از ذکر آنها معذوریم. اما به طور کلی می‌توان اشاره کرد که محدودیت‌های بسیاری که در بازار سرمایه وجود دارد، در این بازار از بین می‌رود.

به گفته این مقام مسئول در بازار بورس، قوانین و مقررات این بازار در قالب یک طرح و چارچوب کلی آماده شده و در معاونت‌های سازمان بورس از لحاظ فنی، تکنیکی، حقوقی و کارکردی در حال بررسی است.

استقبال حرفه‌ای‌ها

در این رابطه بهروز خدارحمی، دبیرکل کانون نهادهای سرمایه‌گذاری نیز در گفت‌وگو با صمت اظهار کرد: بورس‌های کارای دنیا دارای محدودیت‌های بسیار کمتری نسبت به بورس تهران هستند.

وی به چگونگی تعیین قیمت تعادلی در بورس‌های کارای دنیا اشاره کرد و گفت: در بورس‌های بزرگ دنیا، قیمت تعادلی را عرضه و تقاضای محصولات تعیین می‌کند و به عبارتی قیمت‌ها توسط دست‌های نامرئی بازار به وجود می‌آید.

خدارحمی بورس تهران را دارای عمق کافی ندانست و اظهار کرد: در گذشته بورس تهران عمق کافی نداشت و حتی ما به حداقل کارایی هم نرسیده بودیم. بنابراین یکسری محدودیت‌ها را در این بازار اعمال کردیم.

وی درباره محدودیت‌های اعمال شده در این بازار گفت: بورس تهران برای حمایت از سهامداران جزء، یکسری قیود و محدودیت‌هایی را اعمال کردکه یکی از معروف‌ترین آنها دامنه نوسان است.

از آنجایی که افراد تصور می‌کردند بازار سرمایه ایران کارایی لازم را ندارد، این محدودیت‌ها را وضع کردند.

دبیرکل کانون نهادهای سرمایه‌گذاری بیان کرد: از یک سو بورس ایران در ۱۰سال گذشته عمق بیشتری یافته و از سوی دیگر تعداد سهامداران آن نیز افزایش یافته است. در این میان شائبه‌ای ایجاد شده که شاید بورس تهران دیگر نیازی به این همه محدودیت ندارد.

خدارحمی برخی از این محدودیت‌ها را یک قاعده مزاحم در بازار سرمایه دانست و افزود: البته این نظر در ایران مخالفانی نیز دارد. به همین دلیل بورس تهران درصدد برآمد تا محدودیت‌های بازار سرمایه را برای تعدادی از شرکت‌ها که دارای ویژگی‌های خاصی هستند از میان بردارد.

وی بیان کرد: این شرکت‌ها به اصطلاح «سهام برتر» نامیده می‌شوند و برای آنکه به این بازار راه پیدا کنند، باید دارای ویژگی‌هایی از جمله نقدشوندگی سهام و وضعیت بازارگردانی مناسب باشند.

خدارحمی اعمال محدودیت‌ها را تنها برای سهم‌هایی دانست که نقدشوندگی پایینی دارند و بیان کرد: باتوجه به اینکه محدودیت‌ها را برای کل بازار وضع کرده‌ایم، برای خروج از این وضعیت، «بازار برتر» را راه‌اندازی می‌کنیم.

به گفته وی، حرفه‌ای‌ها از این بازار استقبال گسترده‌ای خواهند داشت زیرا تحلیلگران افق و چشم‌انداز بسیار خوبی را برای این بازار پیش‌بینی می‌کنند.

بازار بین‌المللی

در این رابطه احسان رضاپور، عضو هیات مدیره شرکت مشاور سرمایه‌گذاری آگاه نیز گفت: اطلاعات فعلی شاخص‌های مورد نظر برای ورود شرکت‌ها به بازار برتر دارای ابهام است و مولفه‌ها با جزئیات شرح داده نشده‌اند، ولی به طور کلی تعریف برخی شاخص‌ها به دلیل پیچیدگی و امکان رفتار سلیقه‌ای کار آسانی نیست و باید جزئیات بیشتری مشخص و متغیرهای قابل کنترل و واقع‌گرایانه‌ای برای ورود شرکت‌ها در نظر گرفته شود.

وی به دشوار و زمانبر بودن بین‌المللی شدن این بازار اشاره و اظهار کرد: به دلیل تنوع صنایع و شرکت‌ها امکان تعریف انتظارات یکسان از همه آنها فراهم نیست و این موضوع، بین‌المللی شدن بازار و استانداردسازی آنها را دشوار و زمانبر کرده است. با این سیاست شرکت‌های توانمند از دیگر شرکت‌ها جدا شده و بستر مناسبی برای فعالیت آنها فراهم می‌شود.

رضاپور بازار برتر را دارای مزایایی دانست و تصریح کرد: افزایش اعتبار، کاهش کارمزد معاملات و تسهیل امکان وثیقه‌گذاری سهام شرکت‌های این بازار از جمله مزایایی است که می‌تواند توجه سرمایه‌گذاران را جلب کرده و به افزایش معاملات نمادها و نقدشوندگی آنها بینجامد.

وی در ادامه بیان کرد: شفافیت بیشتر و الزام به برگزاری گردهمایی با سهامداران از دیگر نقاط مهم و مثبت برنامه‌ریزی برای این نمادهاست که باعث افزایش ارتباط با مدیران شرکت می‌شود. بنابراین چشم‌انداز مثبت واقع‌گرایانه مدیران و عملکرد مطلوب آنها، منابع را به آسانی به سمت شرکت سوق داده و به تقویت بنیه مالی و تامین مالی آسان‌تر بنگاه منجر می‌شود.

امتیازهای معاملاتی

رضاپور انتشار ابزارهای مالی بین‌المللی و تسهیل شرایط اعطای وام به شرکت‌ها را از جمله مواردی خواند که می‌تواند هزینه تامین مالی شرکت‌ها را کاهش داده و افزایش حاشیه سود شرکت را در پی داشته باشد و در صورت به‌کارگیری صحیح منابع در بلندمدت، باعث رشد قیمتی سهم شود.

وی با اشاره به انتخاب اسم برتر برای این بازار اظهار کرد: انتخاب اسم برتر یا اسم‌های مشابه نوعی نگرش مثبت به سهام مورد معامله در این بازار ایجاد می‌کند.

از این‌رو اعمال سیاست‌های کنترلی خاص و شاخص‌های کارا برای ورود شرکت‌ها به این بازار حائز اهمیت است چراکه تغییر شرایط اقتصادی در دوره‌های زمانی مختلف می‌تواند شرایط متنوعی را برای شرکت‌ها به‌وجود آورد و سودآوری آنها را دستخوش تغییر کند.

رضاپور به امتیازات معاملاتی در این بازار اشاره کرد و افزود: برای بنگاه‌های بازار برتر امتیازات معاملاتی در نظر گرفته شده و با برنامه‌ریزی صورت‌گرفته است از میزان ریسک‌های مدیریتی و نقدشوندگی آنها کاسته و شرکت‌ها نیز بر اساس قواعد مشخص از شرایط راحت‌تری برای تامین مالی بهره‌مند شوند.

وی تسهیل جذب سرمایه‌گذاران خارجی، توان مذاکره بین‌المللی شرکت‌ها با شرکای خارجی را از دیگر موارد مثبت بازار برتر خواند که به تسریع و عملیاتی شدن آسان‌تر بسیاری از برنامه‌های شرکت کمک موثری خواهد کرد.

رضاپور در ادامه بیان کرد: در بازار برتر، افزایش سهم صنایع و شرکت‌های توانمند به افزایش رونق اقتصادی و تولید ناخالص ملی می‌انجامد که موجب افزایش قیمت سهام شرکت‌ها و ارزش دارایی سهامداران می‌شود.

زیر ذره بین

کمبود نقدینگی بورس را زمین‌گیر کرد

گروه اقتصاد – درنتیجه دادوستدهای دیروز تالار حافظ و در ادامه منفی بودن روزهای گذشته، شاخص کل ۹۸واحد دیگر افت کرد. این شاخص در ۹ روز گذشته تنها در یک روز مثبت بود و ۸ روز دیگر را منفی سپری کرد.

این موضوع نشان‌دهنده بی‌میلی سرمایه‌گذاران به خرید سهام حتی در نرخ‌های مثبت است. هرچند این روزها قیمت سهام به کف رسیده و برای خرید جذاب است اما سهامداران تمایلی به این موضوع ندارند.

از سوی دیگر باتوجه به اینکه دیروز آخرین روز کاری مرداد برای فروشندگان اعتباری بود، این گروه باید کدهای اعتباری خود را تسویه می‌کردند، بنابراین فشار فروش نیز بر بازار حاکم شد.

کارشناسان رکود فعلی بر بازار سرمایه را در نتیجه کمبود نقدینگی در بازار عنوان می‌کنند. به عقیده آنها، بازار سرمایه در حالت انتظار به‌سر می‌برد و منتظر محرک است اما در مقطع فعلی تلاش برای حرکتی قدرتمند در بازار مشاهده نمی‌شود.

در این شرایط آگاهان بازار سرمایه با امید به روزهای آینده نگاه می‌کنند و معتقدند روزهای پررونقی در انتظار است. البته این امر ناشی از خبرهای خوشی است که اکنون به صورت شایعه شنیده می‌شود و تالار حافظ منتظر عملی شدن آنهاست. از جمله این خبرها احتمال کاهش سود بانکی است که در صورت اجرایی شدن می‌تواند روند بازار سرمایه را متحول کند.

در نگاهی به روند معاملات روز گذشته می‌بینیم که سرمایه‌گذاران بیش از ۵۴۱ میلیون برگه سهم و حق تقدم را دست به دست کردند که ارزش این مبادلات یک هزار و ۸۶۲ میلیارد ریال بود و در ۴۵ هزار نوبت معاملاتی انجام شد.

در بازار دیروز شاخص بازار دوم تنها شاخص سبزپوش بازار بود که رشدی ۵۸۲ واحدی را ثبت کرد. شاخص کل بورس ۹۸ واحد افت کرد. شاخص صنعت نیز ۷۰ واحد پایین آمد. همچنین شاخص بازار اول افتی ۱۹۶ واحدی را ثبت کرد.نمادهای هلدینگ خلیج فارس، ارتباطات سیارو تاپیکو بیشترین تاثیر مثبت را بر شاخص داشتند. در مقابل نمادهای فولاد مبارکه، سرمایه‌گذاری غدیر، پتروشیمی شیراز و سرمایه‌گذاری معادن و فلزات با بیشترین تاثیر منفی بر شاخص افت این متغیر را رقم زدند.

گفتنی است روز گذشته شیمیایی‌ها در صدر برترین صنایع بازار نشستند. پس از آن گروه مالی و بانک‌ها در رده‌های بعدی قرار گرفتند.

صدرنشینی بازار نیز با بیشترین رشد قیمت متعلق به نمادهای کارخانجات تولیدی شیشه رازی، فیبر ایران، کابل البرز، ایران ارقام، پتروشیمی آبادان،آهنگری تراکتورسازی ایران و کاشی پارس بود.

در مقابل نمادهای پتروشیمی شیراز، نورد آلومینیوم، کنترل خوردگی تکین کو، ایران یاساتایر، موتورسازان تراکتورسازی ایران، پارس سوییچ و تولیدی گرانیت بهسرام با بیشترین کاهش قیمت در انتهای جدول معاملات قرار گرفتند.

همچنین سرمایه‌گذاران برای خرید سهام شرکت‌های جوشکاب یزد، سرمایه‌گذاری صنعت بیمه، قند ثابت خراسان، گلوکوزان ، نیرو محرکه و کارتن ایران سنگین‌ترین صف‌ها را تشکیل دادند.

این در حالی بود که حق تقدم سرمایه‌گذاری صندوق بازنشستگی، پارس پامچال، حق تقدم موتوژن، کاغذسازی کاوه، سیمان دورود، فولاد امیر کبیر کاشان و صنعتی آما سنگین‌ترین صف‌های فروش را تجربه کرد.

بیشترین حجم و ارزش معاملات متعلق به معامله بلوکی توسعه شهری توس گستر با معامله ۱۳۴ میلیون سهم به ارزش ۴۸۳ میلیارد ریال بود.

روی خط مجامع

دوده صنعتی پارس

شرکت دوده صنعتی پارس، مجمع عمومی عادی سالانه صاحبان سهام را برگزار کرد. به گزارش صمت این مجمع روز پنجشنبه ۱۹ تیر برگزار شد.استماع گزارش هیات‌مدیره و بازرس قانونی، تصویب صورت‌های مالی سال منتهی به ۲۹ اسفندماه ۱۳۹۲، انتخاب حسابرس و بازرس قانونی، انتخاب روزنامه کثیرالانتشار، تعیین حق حضور اعضای غیرموظف هیات‌مدیره و تعیین پاداش هیات‌مدیره دستور جلسه این مجمع بود که مورد تصویب اعضای جلسه قرار گرفت.

حمل‌ونقل توکا

مجمع عمومی عادی سالانه حمل‌ونقل توکا در ۱۵ مرداد برگزار شد. به گزارش صمت، پس از شنیدن گزارش هیات‌مدیره، صورت‌های مالی شرکت تصویب شد. همچنین در این جلسه برای انتخاب بازرس قانونی و اعضای هیات‌مدیره تصمیم‌گیری شد.

پالایش نفت لاوان

مجمع عمومی عادی سالانه شرکت پالایش نفت لاوان در ۱۴مرداد۱۳۹۳برگزار شد.بر اساس گزارش صمت سهامداران پس از استماع گزارش هیات‌مدیره، به تصویب صورت‌های مالی شرکت و تعیین حق حضور اعضای غیرموظف هیات‌مدیره پرداختند.

گلتاش

مجمع عمومی فوق‌العاده شرکت گلتاش در ۲۵مردادماه ۱۳۹۳ برگزار شد.براساس گزارش‌های رسیده از صمت، تغییر محل قانونی شرکت، دستور جلسه این مجمع بود که به تصویب رسید.

قند ثابت خراسان

مجمع عمومی عادی به‌طور فوق‌العاده شرکت قند ثابت خراسان در روز یکشنبه دوم شهریور برگزار می‌شود. به گزارش صمت، این شرکت از تمامی سهامداران، وکیل یا قائم‌مقام قانونی صاحب سهم و همچنین نماینده یا نمایندگان اشخاص حقوقی برای شرکت در این جلسه دعوت به عمل آورده است.

یادداشت

بورس نیازمند حمایت دولت

حسین خزلی‌خرازی
کارشناس بازار سرمایه

رشد ۱۳۰درصدی بورس در سال گذشته در تاریخ این بازار بی‌نظیر بوده و هیچ‌گاه چنین دوره طلایی تجربه نشده بود. افزایش ۳برابری قیمت ارز در سال ۹۱ تاثیر فوق‌العاده‌ای در صورت‌های مالی شرکت‌ها در سال ۹۲ گذاشت. متاسفانه در آن دوران به‌دلیل وارد نشدن شرکت‌های جدید به بورس، کندی پذیرش افزایش سرمایه‌ها، نبود پذیره‌نویسی‌های جدید، نبود عرضه موثر سازمان خصوصی‌سازی و ... نقدینگی که به بورس آمد صرف افزایش شدید قیمت و شاخص‌ها شد. در روزهایی از سال گذشته حجم معاملات خرد و بلوک به ۱۰۰۰میلیارد تومان هم رسید، اما در ۶ماه گذشته با نزول سریع قیمت‌ها حجم معاملات هم به شدت کاهش یافت. در آن دوران تامین مالی از بازار سرمایه باید مهم‌ترین هدف بنگاه‌های اقتصادی قرار می‌گرفت. با توجه به توسعه‌یافتگی بازار سرمایه در سال‌های اخیر، من معتقدم بورس‌های کشور می‌توانند ۵۰درصد تامین مالی برای رشد ۸درصد در سال را به عهده بگیرند.

در حال حاضر ۷میلیون سهامدار حقیقی و حقوقی در بورس ثبت شده که حدود ۳۰۰هزار سهامدار این بازار در حال حاضر فعال هستند و این مسئله نشان می‌دهد هنوز برای اعتلا و معرفی بورس به اقشار جامعه و گسترش فرهنگ سرمایه‌گذاری در اوراق بهادار و سهام خیلی جای کار وجود دارد. در ماه گذشته مقرر شد، بانک‌ها به یاری بورس بیایند و مجموعا ۵هزار میلیارد تومان از طریق صندوق توسعه بازار صرف تقویت طرف تقاضای سهام کنند اما متاسفانه این کمک محقق نشد. اما با اجازه یافتن شرکت‌های کارگزاری به دادن اعتبار بیشتر به مشتریان‌شان از محل خطوط اعتباری کارگزاران و از محل حقوق صاحبان سهام‌شان شاهد بودیم که با استفاده از مکانیزم معاملات اعتباری بازار به سرعت مثبت شد. هر چند نزول ۳۰ تا ۵۰درصدی قیمت سهام این کمک را کرده که خود به خود قیمت‌ها برای خرید بسیار ارزنده شود.

اما در شرایط امروز بورس همچنان به حمایت دولت نیازمند است. اینکه دولت کجا، چه موقع، چگونه و تا چه حدی وارد بازار شده و از بازار سرمایه حمایت کند و مرز بین نظارت و حمایت و دخالت دولت کجاست، از مباحث پیچیده در علم اقتصاد و مالی است. اما آنچه در مورد بورس تهران و جذب سرمایه‌های خصوصی و مردم از طریق بورس برای رشد اقتصاد می‌توان گفت، آن است که دولت باید قیمت کالاهای اساسی و مدل قیمت‌گذاری آنها را برای حداقل یک بازه ۱۰تا۲۰ساله مشخص کند و سرمایه‌گذاران داخلی و در آینده انشاالله سرمایه‌گذاران خارجی با این مدل مشخص مبادرت به سرمایه‌گذاری بلندمدت کنند.

در این خصوص به تغییرات در قیمت سنگ‌آهن، نرخ سوخت و گاز، انواع انرژی و آینده آب که بحث جدی است و امثال این نرخ‌ها اشاره می‌کنم و معتقدم این مسائل موضوعی نیست که در بودجه سالانه به آنها رسیدگی و قیمت‌گذاری شود و هر سال شاهد نوسان در قیمت‌ها و تغییر مداوم سیاست‌های تعرفه‌ای باشیم. با این نوسانات سالانه و تغییرات متعدد سیاست‌ها و نرخ‌ها، سرمایه‌گذاران داخلی و خارجی نسبت به سرمایه‌گذاران خود نمی‌توانند تصمیم قاطع و مشخص بگیرند و همواره در این تغییرات عده‌ای یک‌شبه ثروتمند و عده‌ای یک‌شبه قربانی می‌شوند. اصلاح سریع‌تر قانون مالیات‌ها و قانون کار و بازنگری جدی و سریع در مجموعه قوانین مرتبط با بازار سرمایه را باید از دیگر الزامات زیرساختی اقتصاد بازارمحور و مقاومتی دانست.

روی خط خبر

- شهرام شهمیری، مدیر عامل کارگزاری سهم آشنا، به عرضه اولیه سهام شرکت‌ها در شرایط فعلی بازار اشاره کرد و گفت: در شرایط فعلی بازار حجم معاملات و نقدینگی کمتر از گذشته بوده و میزان تقاضا کاهش یافته است و بازار سرمایه عمق لازم را ندارد اما در این شرایط عرضه اولیه سهام شرکت‌ها با شروط لازم می تواند به بهبود اوضاع بورس کمک کند.
- سیدحمید کلانتری، معاون وزیر تعاون در خصوص عرضه سهام عدالت در فرابورس اظهار کرد: برای تحقق اهداف برنامه، پیشنهاد ما این است که وزارت امور اقتصادی و دارایی با تبدیل وضعیت شرکت‌های سرمایه‌گذاری سهامی عام مربوط به سهام عدالت به تعاونی سهامی عام موافقت کند، تا بتوان این مسئله را در بخش تعاون به‌صورت کامل مدیریت کرد.
- افسانه اروجی، رییس اداره نظارت بازار فرابورس در مورد خرید و فروش اوراق گواهی حق تقدم استفاده از تسهیلات مسکن توسط مشاوران املاک و بنگاه‌ها هشدار داد و اعلام کرد: معامله این اوراق تنها از طریق شرکت‌های کارگزاری یا شعب بانک مسکن امکان‌پذیر است.

نبض بازار

در معاملات روز گذشته بورس کالا

فلزات خوش درخشیدند

گروه اقتصاد: روز گذشته و در حالی که تالار محصولات پتروشیمی و فرآورده‌های نفتی در رینگ داخلی شرایط رکودی را می‌گذراند، بازار در رینگ فلزات فعال ظاهر شد و با معاملات مختلف روی محصولاتی مثل میلگرد و مس روز معاملاتی یکشنبه را به نام خود ثبت کرد. در این روز شرکت ملی مس ایران با عرضه انواع محصولات مسی، کنسانتره و سولفورمولیبدن در تالار صنعتی و معدنی فعال ظاهر شد که اگرچه برای سولفور مولیبدن خریداری پیدا نشد اما محموله‌های کنسانتره این شرکت به‌طور کامل مورد معامله قرار گرفت. فولاد آلیاژی ایران نیز با عرضه سبد میلگرد ۱۸تا۲۸-A۳ در بازار حضور یافت و توانست برای محصولات خود تقاضا پیدا کند اما سبد میلگرد ۲۵تا ۱۴-A۳ فولاد آذربایجان بدون تقاضا ماند و معامله نشد.

فراز و فرودهای معاملات در رینگ‌های شیمیایی و صنعتی طی روزهای مختلف هفته در حالی است که رینگ کشاورزی کماکان بدون معامله و در رکود کامل بسر می‌برد. در همین راستا رینگ کشاورزی روز یکشنبه را نیز بدون معامله پشت‌سر گذاشت تا روند رکودی این رینگ بدون وقفه ادامه داشته باشد.

با وجود معاملات کم فروغ پتروشیمی در رینگ داخلی، رینگ صادراتی پتروشیمی به‌طور نسبی رونق داشت و انواع قیر در این تالار با تقاضاهای بالایی روبه‌رو بود. دیروز در تالار صادراتی بورس کالای ایران انواع قیر شرکت‌های دنابام گلستان، قیر آکام و قیران پخش ستاره ایرانیان عرضه شد که برای بیشتر آنها تقاضا وجود داشت و مورد معامله قرار گرفت. معاملات پررونق قیر در حالی بود که تا لحظه تنظیم گزارش عرضه ۲۰هزار تنی گوگرد هیچ تقاضایی نداشت و روی میز باقی ماند.

بورس انرژی

اوراق سلف موازی نفتی به بازار می‌آید

جزئیات انتشار یک میلیارد دلار اوراق سلف موازی نفت کوره به جای اوراق نفت خام و تامین مالی ۸ پالایشگاه از طریق صندوق پروژه مطرح شد.

مدیرعامل بورس انرژی از انتشار یک میلیارد دلار اوراق سلف موازی بر پایه نفت کوره به جای نفت خام خبر داد و گفت: در ۸ طرح پالایش میعانات گازی در سیراف احتمال تامین مالی از طریق صندوق‌های پروژه به عنوان یک مکانیزم مالی جدید وجود دارد. سید علی حسینی در گفت‌وگو با فارس، با بیان اینکه بورس انرژی همکاری تنگاتنگی با وزارت نفت برای انتشار اوراق سلف موازی نفتی دارد، اضافه کرد: اگر مردم مطمئن شوند از سود سرمایه‌گذاری خرید انواع اوراق به صورت منصفانه بهره‌مند می‌شوند، از این اوراق استقبال خواهند کرد. وی افزود: اوراق سلف نفتی به دلیل ساز و کار متفاوت با اوراق مشارکت تا حدودی این هدف را پوشش می‌دهد و مردم از نوسان قیمت کالای پایه تا حدودی منتفع می‌شوند.

مدیرعامل بورس انرژی با بیان اینکه برنامه‌ریزی شده برای یک سال آینده یک میلیارد دلار از طریق انتشار اوراق سلف موازی نفتی تأمین مالی انجام شود، گفت: این اوراق یک جا منتشر نمی‌شود و احتمالا طی ۴ یا ۵ مرحله به صورت ریالی منتشر خواهد شد.

وی ادامه داد: همان‌طور که وزیر نفت اشاره کرده، احتمالا تا یک ماه آینده انتشار این اوراق به نتیجه می‌رسد. در مرحله اول نیز پیشنهاد ما انتشار ریالی اوراق است تا ضریب موفقیت آن افزایش یابد. حسینی تصریح کرد: در این اوراق یک نرخ حداقلی و یک نرخ حداکثری برای سود سرمایه‌گذاری در نظر گرفته می‌شود و سود دو طرف از طریق آپشن‌های (اختیار) خرید و فروش محدود می‌شود. وی افزود: این اوراق به جای نفت خام بر پایه نفت کوره منتشر می‌شود و کسانی که بخواهند نفت کوره را به صورت فیزیکی تحویل بگیرند، باید میزان مشخصی از اوراق را در اختیار داشته باشند تا مثلا بتوانند حداقل یک محموله ۳۵ هزار تنی نفت کوره را در اختیار بگیرند.

مدیرعامل بورس انرژی تاکید کرد: امکان معامله ثانویه وجود خواهد داشت و ترجیح ما و وزارت نفت انتشار اوراق بر اساس نفت کوره به جای نفت خام است، چراکه معاملات آن از روش ساده‌تری پیروی می‌کند.

وی اضافه کرد: ساز و کارها به گونه‌ای طراحی شده‌اند که به تحویل نفت کوره به خریداران منجر شود، چراکه به تدریج مصارف داخلی از سوخت مایع به گاز تغییر می‌کند و نفت کوره برای صادرات آزاد می‌شود.

لازم به ذکر است روز گذشته و طی جلسه‌ای سیدعلی حسینی برای یک دوره ۲ ساله دیگر به‌عنوان مدیرعامل بورس انرژی با رای اعضای جدید هیات‌مدیره در سمت خود ابقا شد.

جایگاه بورس کالا در بسته اجرایی دولت برای خروج از رکود

رینگ کشاورزی گرم می‌شود

سمانه گلاب- گروه اقتصاد: با مشخص شدن سیاست‌های اجرایی دولت برای خروج از رکود، نقش بورس کالا نیز در تحقق این هدف معین شد. بسیاری از کارشناسان بورس کالا اجرایی شدن این سیاست‌ها را عاملی برای رونق بورس دانسته و بر لزوم آن تاکید کردند. در این میان رینگ کشاورزی که این روزها را تقریبا بدون معامله قابل توجهی می‌گذراند در بسته پیشنهادی دولت مورد توجه ویژه قرار گرفته است، به طوری که از ۶ وظیفه اصلی مشخص شده برای بورس کالا ۲ مورد آن به‌طور مستقیم رینگ کشاورزی را هدف قرار داده است. مورد نخست مربوط به تاکید دولت بر اجرایی شدن ماده ۳۳ قانون افزایش بهره‌وری است. در این ماده تاکید شده سیاست خرید تضمینی دولت باید به سیاست قیمت تضمینی تغییر کند و وظیفه کشف قیمت و فروش محصول نیز برعهده بورس کالاست. با این توصیف محصولات کشاورزی باید ابتدا در بورس عرضه شوند و در صورتی که قیمت مورد معامله آنها کمتر از قیمت تضمینی دولت بود وزارت جهاد کشاورزی مابه‌التفاوت آن را به حساب کشاورزان واریز خواهد کرد. بدیهی است در صورتی که این قانون در عمل اجرا شود، معاملات کالاهای کشاورزی در بورس رونق چشمگیری خواهد گرفت.

مورد دوم نیز به موضوع کشف قیمت در بورس کالا برمی‌گردد که در بسته پیشنهادی مورد تاکید ویژه قرار گرفته است. یکی از راه‌های تحقق این هدف، الزام واردکنندگان برای عرضه کالاهای خود در بورس و کشف قیمت از این طریق است. از آنجایی که حجم واردات در مورد برخی از محصولات کشاورزی بسیار بالاست، این الزام شامل محصولات کشاورزی نیز می‌شود و این موضوع نیز می‌تواند حجم معاملات رینگ کشاورزی را افزایش دهد. با این حال باید توجه کرد که ۲ مورد بالا اهداف جدیدی برای بورس کالا به شمار نمی‌آیند. رینگ کشاورزی مدت‌هاست دستیابی به این ۲ هدف را مورد توجه قرارداده و سیاست‌هایی را برای تحقق آن در نظر گرفته است. با این حال تا امروز هیچ یک از این ۲ هدف محقق نشده‌اند. با توجه به این واقعیت باید پرسید آیا الزام دولت به تحقق اهداف فوق می‌تواند تغییری را در شرایط فعلی به‌وجود آورد یا اینکه مشکلات بسیار بزرگتر از این است که با یک الزام بتوان آنها را حل کرد. در این راستا مدیرعامل کارگزاری کشاورزی کالا سپهر در گفت‌وگو با (صمت) با بیان اینکه بورس کالا زیرساخت‌های لازم برای دستیابی به این اهداف را دارد، تصریح کرد: الزام دولت به عرضه کالاهای کشاورزی در بورس، مهمترین اقدامی است که باید مورد توجه قرار گیرد. بهاره فخری‌زاده با اشاره به این که معاملات بازاری کالاهای کشاورزی در حجم بسیار بالایی قرار دارد و قابل مقایسه با محصولات فلزی و شیمیایی نیست، افزود: با این حال می‌بینیم که حجم معاملات بورسی کالاهای کشاورزی نسبت به پتروشیمی‌ها و فلزی‌ها بسیار پایین‌تر است. وی دلیل این موضوع را الزام دولت به عرضه محصولات فلزی و پتروشیمی بورس کالا دانست و افزود: اگر این الزام برای محصولات کشاورزی نیز به وجود آید، به‌طور حتم حجم معاملات رینگ کشاورزی نیز افزایش خواهد یافت. این کارشناس کالایی منسجم نبودن بازار کشاورزی را یکی از مشکلات بر سر راه تحقق این هدف عنوان کرد و افزود: دولت باید برای حل این مشکل سیاستی داشته باشد و در این راستا می‌تواند از محصولات وارداتی یا تولیدات کشت و صنعت‌ها که در حجم کلان عرضه می‌شوند، آغاز کند.

محمدحسن دیده‌ور، ازکارشناسان بورس کالا نیز در گفت‌وگو با (صمت) سیاست‌های ابلاغ شده در این بسته پیشنهادی را زمینه‌ساز رونق در بورس کشاورزی دانست و بیان کرد: بیشتر معاملات در رینگ کشاورزی مربوط به کالاهایی است که تولید شده و در انبار موجود است و خریدار نیز از کیفیت آن اطمینان دارد. وی توضیح داد: ماهیت کالاهای کشاورزی به‌گونه‌ای است که تولید آینده آنها همواره با نااطمینانی روبه‌روست و هر اتفاقی خارج از کنترل مانند خشکسالی می‌تواند این تولیدات را با مشکل مواجه کند. وی توضیح داد: ساز و کار بورس کالا به گونه‌ای است که خود را درگیر این مشکلات نمی‌کند و از این رو روند انجام معاملات کشاورزی در بورس به‌ویژه در مورد قراردادهای آتی با کندی روبه‌روست. این کارشناس بورس کالا این روند را طبیعی دانست و آن را ناشی از مسئولیت این نهاد در مقابل همه طرف‌های حاضر در بازار اعم از تولید کننده، عرضه کننده و مصرف کننده عنوان کرد. وی افزود: با این حال انتظار می‌رود همان‌طور که بورس کالا وظایف خود را در مورد دیگر رینگ‌ها به خوبی انجام داده در مورد رینگ کشاورزی نیز موفق عمل کند.

با این توصیفات به نظر می‌رسد بسته پیشنهادی دولت برای خروج از رکود می‌تواند عاملی باشد تا رکود رینگ کشاورزی را نیز متوقف کند و گرما را دوباره به این بازار بازگرداند.

افتتاح نخستین تالار اختصاصی کارگزاری بورس کالا در مناطق آزاد

ارتقای جایگاه قیمت‌گذاری کالا در منطقه

گروه اقتصاد – روز گذشته در مراسمی نخستین تالار اختصاصی کارگزاری بورس کالای مناطق آزاد ایران در منطقه آزاد انزلی و با حضور مدیر عامل بورس کالا، استاندار گیلان و مدیرعامل سازمان منطقه آزاد انزلی راه‌اندازی شد. در مراسم افتتاحیه این تالار مدیرعامل بورس کالای ایران، تالار انزلی را مرجع قیمت سی‌آی‌اس، قفقاز و آسیای میانه اعلام کرد. حسین پناهیان یکی از برنامه‌های اصلی بورس کالا در سال جاری را توسعه منطقه‌ای بورس دانست و بیان کرد: در اردیبهشت امسال تالار مشهد برای معاملات آتی زیره سبز افتتاح شد و امروز نیز تالار اختصاصی بورس کالا در منطقه آزاد انزلی راه‌اندازی شد. وی افزود: یکی از مشکلات کنونی کشور ما این است که در تعیین قیمت کالاهایی که در تولید آنها دارای مزیت نسبی هستیم، نقشی نداریم که بورس کالا در مناطق آزاد به‌دنبال رفع این مشکل است. پناهیان اظهار کرد: قبل از تاسیس تالار بورس کالا در جزیره کیش، قیمت‌های قیر ایران در پاکت‌های در بسته و به دور از منافع ملی کشور تعیین می‌شد اما از حدود ۲ سال پیش که شاهد صادرات مستمر قیر از تالار بورس کالا به بازارهای جهانی هستیم، نشریات و مراجع معتبر بین‌المللی به قیمت‌های قیر ایران استناد می‌کنند و به نوعی به مرجع قیمت قیر در منطقه تبدیل شده‌ایم. وی با اشاره به اینکه این روند درخصوص سنگ‌آهن صادراتی با عیار زیر ۶۰ درصد نیز مشاهده می‌شود، گفت: با این تفاسیر، مهم‌ترین هدف بورس کالا در مناطق آزاد، ارتقای جایگاه کشور درخصوص قیمت‌گذاری کالاهایی است که دارای مزیت نسبی در تولید آنها هستیم که امیدواریم این مهم در تالار انزلی نیز محقق شود. از این‌رو تبدیل شدن نرخ‌های کشف شده در تالار انزلی به مرجع قیمت سی‌آی‌اس، قفقاز و آسیای میانه از برنامه‌های بورس کالا است.

عرضه اولیه کالاهای وارداتی در بورس

پناهیان گفت: بخش عمده‌ای از صحنه تجارت کشور به واردات مربوط است که از حدود ۹ ماه پیش به دنبال تصویب مصوبه‌ای در مجلس در خصوص عرضه اولیه و کشف قیمت یکسری از کالاهای وارداتی در بورس هستیم که خوشبختانه با استقبال نمایندگان مجلس در این رابطه روبه‌رو شده‌ایم. وی افزود: امیدواریم این مصوبه به‌زودی اجرایی شود تا یکی دیگر از نقش‌های مثبت بورس کالا در صحنه اقتصاد را شاهد باشیم.

تامین مالی تولیدکنندگان، از اهداف مهم بورس کالا

مدیرعامل بورس کالا تامین مالی تولیدکنندگان را یکی از برنامه‌های اصلی این بورس عنوان کرد و افزود: یکی از دغدغه‌های بزرگ فعلی در بخش تولید، تامین سرمایه در گردش است که این تامین مالی از طریق سیستم بانکی دشواری‌های زیادی را به همراه دارد. در این میان سال گذشته بالغ بر ۲۰هزار میلیارد تومان تامین سرمایه در گردش از طریق معاملات سلف در اختیار تولیدکنندگان مختلف قرار گرفت که رشد این حجم تامین مالی از اهداف مشخص بورس کالای ایران است.

وی به راه‌اندازی قرارداد سلف موازی استاندارد سنگ‌آهن اشاره و تصریح کرد: در راستای توسعه ابزارهای مالی، به‌تازگی معاملات سلف موازی استاندارد سنگ‌آهن برای شرکت گل گهر راه‌اندازی شد که این قرارداد تنها درچند روز افزون بر ۱۰۰میلیارد تومان برای این شرکت تامین مالی کرد.

پناهیان درخصوص برنامه‌های آتی بورس کالا در راستای توسعه ابزارهای نوین مالی، گفت: راه‌اندازی قرارداد آتی زعفران تا یک ماه آینده و قرارداد اختیار معامله تا پایان امسال از برنامه‌های آتی بورس کالا است.

وی با بیان اینکه اگر بورس کالا اکنون به جایگاه کنونی در اقتصاد ملی رسیده به دلیل زحمات مسئولان وقت در سال ۸۲ از جمله دکتر جهانگیری است، ادامه داد: وقتی قرار بود بورس فلزات در سال ۸۲ راه اندازی شود، افراد زیادی که از شفافیت معاملات بورس منافع خود را در تهدید می‌دیدند در مقابل ایجاد این بورس مقاومت‌های زیادی کردند که حمایت‌های دکتر جهانگیری باعث شکل گیری و رونق بورس فلزات شد. در ادامه این مراسم مدیر عامل منطقه آزاد انزلی نیز راه‌اندازی این تالار را حلقه تکمیل‌کننده روند فعالیت منطقه آزاد دانست. رضا مسرور با بیان اینکه راه‌اندازی تالار تخصصی کارگزاری بورس کالای مناطق آزاد در راستای اجرای تفاهمنامه بین سازمان منطقه آزاد انزلی و شرکت بورس کالای ایران صورت گرفت، تصریح کرد: کمک به جذب سرمایه‌گذاری خارجی در راستای رونق فضای کسب و کار اقتصادی در منطقه آزاد انزلی از جمله فعالیت‌های این تالار است.

دیگر سخنران این مراسم، استاندار گیلان بود که در سخنانی افتتاح تالار بورس کالا در بندر انزلی را در راستای خروج از رکود اقتصادی دانست. محمدعلی نجفی گفت: راه‌اندازی تالار بورس کالا در بندر انزلی، پروژه ای ملی و در راستای برنامه‌های دولت برای خروج کشور از رکود اقتصادی است. وی افزود: دولت تدبیر و امید تصمیم دارد که در انتهای سال ۹۵ تورم را به زیر ۱۰ درصد برساند که امیدواریم برنامه‌های دولت در این زمینه جواب دهد تا یکی از اتفاقات نادر در تاریخ اقتصاد کشور رخ دهد.

نام کالا	قیمت پایانی (ریال)	حجم معامله (تن)	عرضه‌کننده
سبد میلگرد ۱۸تا۲۸-A۳	۱۶,۸۰۰	۱,۱۵۰	شرکت فولاد آلیاژی ایران
مس مفتول	۲۱۷,۲۷۳	۹۶۰	شرکت ملی صنایع مس ایران
مس مفتول	۲۱۷,۸۲۳	۲۷۰	شرکت صنایع تولیدی دنیای مس کاشان
مس کاتد	۲۱۰,۵۹۷	۷۲۰	شرکت ملی صنایع مس ایران
مس کم‌عیار (سرباره G)	۲۴۰	۱,۰۰۰	شرکت ملی صنایع مس ایران
مس کم‌عیار (سرباره R)	۲۸۰	۱,۵۰۰	شرکت ملی صنایع مس ایران
سولفور مولیبدن	۲۵۳,۵۵۰	۱۰	شرکت ملی صنایع مس ایران
سولفور مولیبدن	۲۵۶,۴۸۸	۱۰	شرکت ملی صنایع مس ایران
سولفور مولیبدن	۲۶۰,۰۲۴	۱۰	شرکت ملی صنایع مس ایران
سولفور مولیبدن	۲۶۰,۱۲۰	۱۰	شرکت ملی صنایع مس ایران
سولفور مولیبدن	۲۶۴,۰۹۸	۱۰	شرکت ملی صنایع مس ایران
سولفور مولیبدن	۲۶۵,۶۸۲	۱۰	شرکت ملی صنایع مس ایران
سولفور مولیبدن	۲۶۵,۹۲۹	۱۰	شرکت ملی صنایع مس ایران
قیر ۶۰۷۰	۱۳,۴۴۳	۴۰۰	شرکت پالایش نفت جی
قیر ۶۰۷۰	۱۳,۴۴۳	۳,۹۱۴	شرکت پالایش نفت جی

نام کالا	قیمت پایانی (ریال)	حجم معامله (تن)	عرضه‌کننده
قیر ۸۵۱۰۰	۱۳,۴۴۳	۹۲۹	شرکت پالایش نفت جی
قیر ۸۵۱۰۰	۱۳,۴۴۳	۴۳۰	شرکت پالایش نفت جی
قیر MC۲۵۰	۲۱,۰۴۲	۵۰	شرکت پالایش نفت جی
قیر ۶۰۷۰	۱۴,۸۱۹	۲۴	نفت پاسارگاد - تهران
قیر ۶۰۷۰ - صادراتی	۱۳,۶۵۵	۱,۰۴۴	قیر آکام
قیر ۶۰۷۰ - صادراتی	۱۳,۶۵۵	۳,۰۰۰	قیر آکام
قیر ۸۵۱۰۰ - صادراتی	۱۳,۶۵۵	۱,۰۰۰	قیر آکام
قیر ۶۰۷۰ - صادراتی	۱۳,۲۳۱	۳۰۰	شرکت قیران پخش ستاره ایرانیان
قیر ۶۰۷۰ - صادراتی	۱۲,۹۹۲	۱۰۰	دنا بام گلستان
اسید نیتریک	۵,۹۸۹	۱۰۰	پتروشیمی شیراز
گوگرد گرانوله	۳,۵۰۰	۱۰۰	شرکت پالایش نفت تهران
وکیوم باتوم	۱۱,۱۵۷	۶,۰۰۰	شرکت پالایش نفت بندرعباس
وکیوم باتوم	۱۰,۶۷۲	۸,۰۰۰	شرکت پالایش نفت تهران
لوب کات سنگین	۱۶,۷۵۷	۱۰,۰۰۰	شرکت پالایش نفت تهران
لوب کات سبک	۱۷,۱۹۵	۳,۰۰۰	شرکت پالایش نفت تهران

نام شرکت	تعداد معاملات	قیمت دیروز	کمترین قیمت	بیشترین قیمت	حجم معامله	قیمت پایانی	ارزش معامله	درصد تغییر
همکاران سیستم	۶۲	۴۱۴۹	۴۱۱۰	۴۱۵۰	۲۸۵۴۶۲	۴۱۲۲	۱۱۷۶۷۰۵۷۹۷	-۰.۶۵
اجاره ماهان۲ سه ماهه ۲۰ درصد (ماهان۲)	۲۹	۱۰۰۰۰۰۰	۱۰۰۰۰۰۰	۱۰۰۰۰۰۰	۹۰۸۰	۱۰۰۰۰۰۰	۹۰۸۰۰۰۰۰۰۰	۰
پذیره نویسی اوراق اجاره شرکت واسط مالی فروردین	۳۱	۱۰۰۰۰۰۰	۱۰۰۰۰۰۰	۱۰۰۰۰۰۰	۱۰۲۶۰	۱۰۰۰۰۰۰	۱۰۲۶۰۰۰۰۰۰۰	۰
مادر تخصصی توسعه معادن و صنایع معدنی خاور میانه	۱۱۱	۴۵۸۸	۴۵۸۰	۴۵۸۴	۴۴۵۴۲۳	۴۵۸۰	۲۰۴۰۰۸۶۸۳۹	-۰.۱۷
مشارکت نارنجستان۳ماهه ۲۰ درصد	۱۴	۱۰۰۰۰۰۰	۱۰۰۰۰۰۰	۱۰۰۰۰۰۰	۴۹۸۰	۱۰۰۰۰۰۰	۴۹۸۰۰۰۰۰۰۰	۰
افرانت	۸۱	۶۹۲۱	۶۶۵۴	۷۰۰۰	۱۵۳۵۴۷	۶۷۸۸	۱۰۴۲۲۳۴۲۳۰	-۱.۹۲
آ.س.پ	۱۴۱	۱۶۲۱	۱۵۷۴	۱۶۲۰	۹۵۰۸۲۲	۱۵۸۶	۱۵۰۷۹۷۳۷۱۵	-۲.۱۶
پتروشیمی زاگرس	۱۸۲	۲۲۰۳۹	۲۲۰۶۱	۲۲۹۰۰	۲۴۳۹۸۰	۲۲۶۵۶	۵۵۲۷۵۰۵۲۰۳	۲.۸
اوراق مشارکت بانک مسکن	۲	۱۰۰۰۰۰۰	۱۰۰۰۰۰۰	۱۰۰۰۰۰۰	۶۵	۱۰۰۰۰۰۰	۶۵۰۰۰۰۰۰	۰
بانک ایران زمین	۴۶	۱۵۶۲	۱۵۵۰	۱۶۴۰	۳۶۱۷۴۵	۱۵۷۱	۵۷۸۷۳۰۹۶۰	۰.۵۸
اجاره سامان سه ماهه ۲۰ درصد (ساما۱)	۲۸	۱۰۰۰۰۰۰	۱۰۰۰۰۰۰	۱۰۰۰۰۰۱	۴۷۱۰	۱۰۰۰۰۰۰	۴۷۱۰۰۰۰۲۶۰	۰
بازرسی فنی تکین کو	۱۳۱	۱۰۳۰۹	۹۸۹۷	۱۰۲۴۹	۲۱۵۳۰۳	۹۹۰۶	۲۱۳۲۷۵۱۶۴۱	-۳.۹۱
مدیریت پروژه های نیروگاهی ایران	۵۹۲	۷۲۴۹	۷۱۳۰	۷۳۴۹	۳۱۱۱۷۰۲	۷۲۳۷	۲۲۵۱۹۸۱۶۰۹۳	-۰.۱۷
تجارت الکترونیک پارسیان	۴۱	۸۳۶۶	۸۳۰۱	۸۵۰۰	۵۹۴۵۰	۸۳۷۳	۵۰۲۷۴۸۵۸۹	۰.۰۸
خدمات انفورماتیک	۱۱۶	۱۰۴۳۱	۱۰۱۴۵	۱۰۴۷۰	۴۶۳۹۹۶	۱۰۳۹۶	۴۷۹۰۶۲۳۵۴۸	-۰.۳۴
گروه سرمایه گذاری میراث فرهنگی و گردشگری ایران	۸۶۶	۴۴۰۱	۴۸۱۰	۵۸۰۱	۲۵۸۵۳۱۹	۵۴۴۸	۱۴۰۸۴۵۴۴۲۳۶	۲۳.۷۹
شهرسازی وخانه سازی باغمیشه	۲۷۵	۲۴۰۸	۲۳۲۷	۲۴۱۷	۱۵۸۴۲۳۴	۲۳۷۰	۳۷۵۵۳۹۷۶۳۷	-۱.۵۸
سرمایه گذاری مسکن شمالشرق	۱۰۰۳	۱۹۹۷	۲۰۰۸	۲۰۷۶	۷۸۱۲۵۶۴	۲۰۶۰	۱۶۰۹۲۸۰۴۳۰۶	۳.۱۵
ایران ارقام	۳۰	۲۵۴۷	۲۶۴۸	۲۶۴۸	۳۲۰۰۰۰	۲۶۴۸	۸۴۷۳۶۰۰۰۰	۳.۹۷
سرمایه گذاری شاهد	۱۳۷	۲۱۰۰	۲۰۳۰	۲۰۹۹	۹۰۴۲۵۶	۲۰۴۲	۱۸۴۶۲۵۱۴۰۲	-۲.۷۶
بین المللی توسعه ساختمان	۸۴	۱۳۴۲	۱۳۰۸	۱۳۲۹	۸۳۰۳۴۴	۱۳۲۷	۱۰۹۱۶۰۰۷۶۲	-۱.۱۲
نوسازی و ساختمان تهران	۲۲	۳۲۶۸	۳۱۳۸	۳۳۲۶	۲۱۳۹۶	۳۲۵۹	۶۷۸۲۴۸۵۵	-۰.۲۸
مجتمع های آبادگران ایران	۸۰	۱۹۲۵	۱۸۴۸	۱۹۲۷	۷۵۱۹۴۷	۱۸۵۶	۱۳۹۵۷۸۷۰۱۸	-۳.۵۸
سرمایه گذاری خوارزمی	۸۰۰	۱۵۰۰	۱۴۶۵	۱۴۹۹	۷۲۰۴۰۵۹	۱۴۸۱	۱۰۶۶۹۶۵۹۸۳۴	-۱.۲۷
بیمه ملت	۴۳	۲۲۲۸	۲۱۳۹	۲۲۰۰	۳۱۷۷۸۸	۲۲۰۹	۶۸۸۹۰۸۶۶۷	-۰.۸۵
بیمه پارسیان	۴	۲۳۱۵	۲۲۸۲	۲۳۵۵	۲۵۳۵	۲۳۱۵	۵۷۸۷۸۸۰	۰
بیمه دانا	۲۲۴	۱۳۰۰	۱۲۶۰	۱۳۲۰	۱۸۶۴۰۹۸	۱۲۸۵	۲۳۹۴۴۶۶۸۹۴	-۱.۱۵
بیمه آسیا	۹۵	۱۲۱۸	۱۱۹۶	۱۲۳۷	۵۶۱۳۱۳	۱۲۱۴	۶۷۸۸۶۸۹۶۵	-۰.۳۳
بیمه البرز	۲۰۹	۱۰۷۰	۱۰۵۰	۱۰۸۶	۱۲۷۹۲۴۰	۱۰۷۵	۱۳۷۵۲۹۹۱۰۸	۰.۴۷
شرکت سرمایه گذاری صندوق بازنشستگی کارکنان بانکها	۷۲	۱۲۲۴	۱۱۸۰	۱۲۴۴	۱۲۱۵۹۰	۱۲۲۴	۱۴۹۰۶۵۰۴۳	۰
سرمایه گذاری توسعه ملی	۲۶۹	۳۱۳۳	۳۰۸۰	۳۱۴۰	۸۳۷۲۰۳	۳۱۱۷	۲۵۹۸۸۲۲۶۷۰	-۰.۵۱
ت-سرمایه گذاری گروه صنایع بهشهر ایران	۳۶	۱۱۱۱	۱۰۳۲	۱۱۰۰	۳۷۶۸۸۰	۱۰۵۵	۳۹۷۶۳۲۲۹۱	-۵.۰۴
بانک انصار	۲۲۲	۲۳۳۶	۲۲۷۵	۲۳۳۶	۱۰۹۳۴۳۶	۲۳۲۳	۲۵۲۳۰۳۰۰۶۳	-۰.۵۶
بانک صادرات ایران	۱۳۴۵	۷۹۴	۷۹۵	۸۰۶	۲۲۰۷۱۴۳۴	۸۰۱	۱۷۶۷۱۷۷۹۹۶۷	۰.۸۸
بانک تجارت	۸۷۳	۱۰۰۳	۱۰۰۴	۱۰۱۰	۱۴۷۹۶۲۷۰	۱۰۰۵	۱۴۸۶۴۴۲۶۰۷۷	۰.۲
بانک ملت	۴۹۷	۲۰۹۶	۲۰۵۱	۲۰۹۰	۷۰۰۶۰۵۱	۲۰۸۳	۱۴۵۲۹۸۹۹۳۳۴	-۰.۶۲
بانک سینا	۱۰۲	۱۹۰۲	۱۸۸۸	۱۹۴۹	۶۱۵۶۶۷	۱۹۰۸	۱۱۸۵۸۷۶۱۳۲	۰.۳۲
بانک پارسیان	۱۷۲	۲۸۲۷	۲۷۵۰	۲۸۴۰	۲۱۰۵۹۹۶۱	۲۸۳۸	۵۹۷۶۱۱۲۷۰۱۸	۰.۳۹
بانک اقتصاد نوین	۷۰	۲۳۰۱	۲۲۲۲	۲۲۵۰	۱۲۶۸۱۵۵	۲۲۷۳	۲۸۲۳۶۸۹۸۱۶	-۱.۲۲
بانک کار آفرین	۴۴	۲۴۳۵	۲۳۳۸	۲۳۵۰	۲۳۸۶۶۲	۲۴۲۸	۵۵۸۱۵۶۹۱۱	-۰.۲۹
امتیاز مسکن بهمن۹۰	۳۶	۹۳۳۱۰۲	۹۲۶۰۰۰	۹۴۰۰۰۰	۱۹۸	۹۳۰۰۸۹	۱۸۴۱۵۷۶۳۳	-۰.۳۲
ارتباطات سیار ایران	۲۰۷	۳۱۶۸۹	۳۱۶۰۰	۳۲۲۰۰	۱۹۲۸۶۲۲	۳۲۰۸۵	۶۱۸۸۰۲۶۶۳۶۰	۱.۲۵
مخابرات ایران	۲۶۱	۲۵۷۲	۲۵۳۰	۲۵۵۹	۱۷۹۲۹۵۷	۲۵۶۸	۴۵۶۲۱۵۲۵۲۱	-۰.۱۶
امتیاز مسکن دی۹۰	۳۳	۹۳۸۲۰۴	۹۲۵۰۸۵	۹۴۰۰۰۰	۲۷۲	۹۳۳۳۵۵	۲۵۳۸۷۲۵۶۰	-۰.۵۲
امتیاز مسکن آذر۹۰	۲۶	۹۳۵۰۰۸	۹۲۵۰۰۲	۹۴۰۰۰۰	۱۴۸	۹۳۱۲۸۱	۱۳۷۸۲۹۶۴۰	-۰.۴
امتیاز مسکن آبان۹۰	۳۳	۹۳۳۳۰۶	۹۲۱۲۰۰	۹۳۵۹۹۹	۲۳۵	۹۲۷۶۲۱	۲۱۷۹۹۰۹۱۶	-۰.۶۱
امتیاز مسکن مهر۹۰	۴۲	۹۳۳۹۹۹	۹۱۹۰۰۰	۹۳۸۹۰۰	۳۵۰	۹۲۸۵۵۷	۳۲۴۹۹۴۹۹۶	-۰.۵۸
حمل و نقل بین‌المللی خلیج‌فارس	۵۴	۱۵۸۰	۱۵۱۷	۱۵۹۰	۱۷۸۵۸۸	۱۵۵۲	۲۷۴۲۳۶۷۹۷	-۱.۷۷
حمل و نقل توکا	۱۸۰	۲۹۴۱	۲۸۲۹	۲۹۱۱	۷۴۷۶۸۰	۲۸۶۳	۲۱۴۰۲۹۵۱۳۰	-۲.۶۵
حمل و نقل پتروشیمی	۷۶	۲۴۶۷	۲۳۶۹	۲۵۰۰	۳۱۶۲۳۰	۲۴۲۰	۷۶۵۱۵۳۴۹۵	-۱.۹۱
مشارکت نفت فصلی۱۷درصد	۴	۱۰۰۰۰۰۰	۱۰۰۰۰۰۰	۱۰۰۰۰۰۰	۵۰۰	۱۰۰۰۰۰۰	۵۰۰۰۰۰۰۰۰	۰
اجاره ماهان سه ماهه ۲۰ درصد	۹	۱۰۰۰۰۰۰	۱۰۰۰۰۰۰	۱۰۰۰۰۰۰	۷۲۰	۱۰۰۰۰۰۰	۷۲۰۰۰۰۰۰۰	۰
مهندسی صنعتی روان فن آور	۳۹	۶۹۲۲	۶۹۶۰	۷۱۲۰	۳۹۳۴۰	۷۰۰۹	۲۷۵۷۵۱۶۶۲	۱.۲۶
صنایع فولاد آلیاژی یزد	۷۹	۲۸۷۱	۲۸۱۱	۲۹۳۲	۱۲۳۸۴۲	۲۸۸۱	۳۵۶۷۷۹۴۲۶	۰.۳۵
عمران و توسعه فارس	۱۲۲	۲۹۲۴	۲۸۲۶	۲۹۴۰	۳۶۴۶۶۷	۲۸۹۹	۱۰۵۷۲۱۰۲۹۵	-۰.۸۵
سرمایه گذاری مسکن	۴۳	۱۷۲۲	۱۶۸۵	۱۷۱۰	۱۹۸۲۲۹	۱۷۱۸	۳۳۵۹۴۴۳۶۳	-۰.۲۳
سامان گستر اصفهان	۹	۱۷۲۸	۱۶۸۰	۱۷۲۲	۲۰۳۲۵	۱۷۲۵	۳۴۵۷۸۹۴۰	-۰.۱۷
گسترش سرمایه گذاری ایرانیان	۱۰۹	۱۵۷۹	۱۵۱۰	۱۵۸۶	۶۲۱۴۳۵	۱۵۲۵	۹۴۷۸۸۰۵۷۰	-۳.۴۲
سبحان دارو	۲۸	۲۸۴۶۸	۲۸۰۱۰	۲۸۷۰۰	۱۵۰۹۸	۲۸۲۱۱	۴۲۵۹۳۱۱۱۸	-۰.۹
تولید اتومبیل سایپا(اوراق مشارکت)	۱۸	۱۰۰	۱۰۰	۱۰۰	۲۴۴۵۸	۱۰۰	۲۴۴۵۸۰۰۰۰۰۰	۰
سرمایه گذاری امید	۵۲	۳۹۴۸	۳۷۹۱	۳۸۷۴	۸۴۴۱۷۶	۳۹۲۶	۳۲۰۰۵۹۰۱۴۱	-۰.۵۶
سرمایه‌گذاری اعتبار ایران	۵۲	۲۰۰۴	۱۹۷۶	۲۰۸۰	۲۷۷۷۲۱	۲۰۴۸	۵۷۰۷۷۱۹۷۳	۲.۲
گسترش سرمایه گذاری ایران خودرو	۳۱۴	۳۰۱۹	۲۹۰۳	۳۰۴۰	۱۵۹۲۵۴۵	۲۹۹۳	۴۷۶۷۱۵۲۴۳۴	-۰.۸۶

نام شرکت	تعداد معاملات	قیمت دیروز	کمترین قیمت	بیشترین قیمت	حجم معامله	قیمت پایانی	ارزش معامله	درصد تغییر
سرمایه گذاری گروه صنایع بهشهر ایران	۲۰	۲۲۲۶	۲۱۳۷	۲۳۰۰	۲۶۸۲۲	۲۲۲۳	۵۷۶۱۹۰۶۲	-۰.۱۳
سرمایه گذاری توسعه آذربایجان	۴۶	۱۶۶۵	۱۶۲۷	۱۷۳۱	۲۸۸۸۷۰	۱۶۹۵	۴۸۹۵۵۶۷۲۶	۱.۸
سرمایه گذاری بوعلی	۱۰۲	۲۱۷۶	۲۰۸۹	۲۱۸۴	۱۹۸۷۳۶	۲۱۵۲	۴۱۷۱۸۱۱۲۱	-۱.۱
سرمایه گذاری توس گستر	۴	۳۲۵۶	۳۱۲۶	۳۱۲۶	۷۰۰۰	۳۲۵۴	۲۱۸۸۲۰۰۰	-۰.۰۶
سرمایه گذاری صنعت نفت	۵۷۵	۲۴۲۹	۲۳۳۲	۲۴۲۰	۳۹۲۸۶۷۱	۲۳۵۳	۹۲۴۴۹۴۲۴۵۰	-۳.۱۳
سرمایه گذاری آتیه دماوند	۲۲۳	۳۶۳۵	۳۶۰۲	۳۷۱۰	۹۱۷۹۶۸	۳۶۴۹	۳۳۵۰۰۵۲۰۸۲	۰.۳۹
سرمایه گذاری توکا فولاد	۱۲۵	۵۲۸۹	۵۰۷۸	۵۱۹۰	۵۵۳۴۵۷	۵۱۳۳	۲۸۴۰۷۵۲۵۲۴	-۲.۹۵
ت-سرمایه گذاری بازنشستگی کشوری	۱	۲۹۰۰	۲۹۰۰	۲۹۰۰	۱۵۰۰۰	۲۹۰۰	۴۳۵۰۰۰۰۰	۰
سرمایه گذاری بازنشستگی کشوری	۶۳	۴۱۱۱	۳۹۹۶	۴۱۲۰	۳۸۱۹۴۸	۴۱۰۱	۱۵۴۱۴۲۳۱۳۳	-۰.۲۴
سرمایه گذاری صنعت بیمه	۲۳۶۵	۱۴۷۱	۱۴۵۹	۱۵۲۹	۲۶۳۲۸۱۵۹	۱۵۲۱	۴۰۰۵۲۸۸۷۹۵۲	۳.۴
توسعه صنعتی ای	۶۰	۱۷۷۹	۱۷۵۲	۱۸۴۸	۲۰۰۰۸۸	۱۷۸۶	۳۶۰۶۹۶۵۵۴	۰.۳۹
سرمایه گذاری توسعه معادن و فلزات	۳۱۷	۲۹۴۰	۲۸۲۳	۲۹۴۰	۲۷۷۸۹۸۷	۲۸۹۲	۷۹۳۹۰۹۰۷۲۳	-۱.۶۳
سرمایه گذاری صنعت و معدن	۳۷۳	۲۲۴۹	۲۲۶۰	۲۳۲۹	۲۹۸۶۰۰۰	۲۲۹۲	۶۸۴۴۸۸۳۰۶۵	۱.۹۱
سرمایه گذاری ساختمان ایران	۵۱۴	۳۴۷۷	۳۳۵۱	۳۴۹۶	۴۳۷۸۷۳۶	۳۴۲۰	۱۴۹۷۶۷۴۶۰۵۸	-۱.۶۴
ت-شرکت سرمایه گذاری پردیس	۱۸۸	۳۳۳	۳۲۲	۳۴۷	۲۰۲۱۵۳۲	۳۳۵	۶۷۷۸۵۱۸۹۸	۰.۶
شرکت سرمایه گذاری پردیس	۱۳۷	۱۲۱۷	۱۱۸۲	۱۲۴۵	۱۱۸۸۲۸۹	۱۲۱۶	۱۴۴۴۹۹۰۷۱۵	-۰.۰۸
سرمایه گذاری پارس توشه	۳۲۰	۳۵۳۸	۳۴۱۰	۳۵۱۹	۱۴۵۰۷۹۵	۳۴۳۶	۴۹۸۴۵۸۱۹۲۲	-۲.۸۸
سرمایه گذاری غدیر	۲۶۲	۶۹۶۰	۶۷۰۴	۶۸۳۸	۱۲۶۵۴۷۱	۶۹۱۴	۸۵۵۹۷۷۶۳۰۳	-۰.۶۶
گروه صنعتی رنا	۴۳۸	۱۱۴۵	۱۱۲۹	۱۱۵۸	۵۴۳۶۰۰۲	۱۱۳۸	۶۱۸۳۷۸۲۹۲۰	-۰.۶۱
سرمایه گذاری گروه توسعه ملی	۳۵۳	۴۷۸۴	۴۷۰۱	۴۸۲۹	۱۲۱۴۸۳۹	۴۷۶۲	۵۷۵۴۶۸۶۶۸۷	-۰.۴۶
سرمایه گذاری ملت	۲۲۷	۶۹۰	۶۶۹	۶۹۰	۱۷۲۸۹۶۹	۶۷۷	۱۱۶۹۹۶۹۲۳۹	-۱.۸۸
سرمایه گذاری پتروشیمی	۸۱۴	۲۲۲۳	۲۱۵۳	۲۲۵۷	۶۵۲۴۴۱۲	۲۱۹۷	۱۴۳۳۷۰۷۲۲۴۳	-۱.۱۷
سرمایه گذاری سپه	۷۶	۲۲۹۴	۲۲۶۶	۲۲۹۶	۱۰۲۷۷۰۷	۲۲۸۲	۲۳۴۰۹۹۹۳۷۴	-۰.۵۲
گروه صنعتی ملی	۱	۵۸۵۱	۵۶۱۷	۵۶۱۷	۱۰۰۰	۵۸۵۰	۵۶۱۷۰۰۰	-۰.۰۲
سرمایه گذاری ملی ایران	۸۰	۱۸۴۹	۱۷۸۶	۱۸۵۰	۳۷۳۱۴۴	۱۸۴۲	۶۷۲۵۶۷۲۴۰	-۰.۳۸
توسعه صنایع بهشهر	۲۵۷	۳۱۳۴	۳۰۸۰	۳۱۴۷	۱۱۴۰۰۱۲	۳۱۰۴	۳۵۲۹۰۸۰۲۳۱	-۰.۹۶
سرمایه گذاری البرز	۸۲	۴۶۹۹	۴۵۱۲	۴۷۰۰	۴۲۱۶۱۱	۴۶۵۱	۱۹۴۰۹۰۸۴۴۹	-۱.۰۲
لیزینگ ایرانیان (بورسی)	۹۳	۲۰۸۹	۲۰۵۰	۲۱۱۹	۶۳۲۱۸۳	۲۰۸۵	۱۳۱۷۹۲۶۵۱۹	-۰.۱۹
لیزینگ خودرو غدیر	۳۰۷	۱۹۸۲	۱۹۴۲	۲۰۱۵	۱۸۹۶۱۱۹	۱۹۷۶	۳۷۴۵۸۲۴۶۵۲	-۰.۳
لیزینگ رایان سایپا	۲۶۶	۲۲۳۵	۲۱۸۲	۲۲۶۰	۵۱۷۰۱۳۰	۲۲۳۱	۱۱۵۳۲۶۹۸۹۵۵	-۰.۱۸
لیزینگ صنعت و معدن	۲۴۰	۲۱۲۵	۲۰۹۰	۲۱۶۰	۱۷۶۵۳۴۷	۲۱۱۳	۳۷۲۹۹۳۲۸۷۴	-۰.۵۶
لیزینگ ایران	۶۹	۲۰۵۳	۲۰۲۰	۲۰۹۴	۳۸۵۲۴۱	۲۰۵۲	۷۹۰۳۷۶۶۵۴	-۰.۰۵
ت-بانک پاسارگاد	۱۷۲	۶۹۸	۶۸۰	۷۰۰	۲۰۵۷۳۶۷	۶۸۷	۱۴۱۲۸۶۶۹۰۵	-۱.۵۸
بانک پاسارگاد	۴۲۳	۱۷۵۹	۱۷۱۳	۱۷۵۲	۷۱۷۶۹۲۹	۱۷۴۳	۱۲۴۷۶۷۸۶۲۳۹	-۰.۹۱
مهرکام پارس	۶۶	۲۴۴۷	۲۳۵۰	۲۴۸۱	۳۶۴۵۶۸	۲۴۲۱	۸۸۰۶۴۶۳۷۳	-۱.۰۶
رینگ سازی مشهد	۱۱۹	۲۴۲۹	۲۳۷۰	۲۵۰۳	۲۹۰۵۸۰	۲۴۴۹	۷۱۱۵۳۴۲۲۷	۰.۸۲
ت-الکتریک خودرو شرق	۱۷۸	۸۶۶	۸۴۰	۹۲۰	۲۲۵۵۶۷۹	۸۹۹	۲۰۲۸۵۷۸۴۴۵	۳.۸۱
الکتریک خودرو شرق	۱۷۸	۱۸۶۸	۱۹۰۰	۱۹۴۲	۸۷۲۴۳۹	۱۹۲۹	۱۶۸۳۰۷۵۱۴۶	۳.۲۷
سایپا آذین	۶۳	۲۷۱۸	۲۶۱۰	۲۷۹۷	۲۰۷۶۴۱	۲۶۵۹	۵۵۲۰۸۱۸۶۸	-۲.۱۷
ریخته گری تراکتور سازی ایران	۲۵۳	۱۸۴۵	۱۷۷۲	۱۸۵۸	۱۳۷۷۷۵۰	۱۸۰۱	۲۴۸۰۶۸۵۶۹۶	-۲.۳۸
آهنگری تراکتور سازی ایران	۱۰۲	۱۹۰۹	۱۹۲۰	۱۹۸۵	۶۱۴۰۶۱	۱۹۸۳	۱۲۱۷۸۱۲۱۵۲	۳.۸۸
ایرکاپارت صنعت(کاربراتور ایران)	۱۱۸	۴۱۷۶	۴۱۱۰	۴۳۰۰	۵۸۲۱۷۹	۴۲۳۱	۲۴۶۳۴۱۳۶۴۳	۱.۳۲
کارخانجات کمک فنر ایندامین سایپا	۱۰۱	۱۸۳۵	۱۸۰۰	۱۹۰۸	۶۷۸۴۰۰	۱۸۸۰	۱۲۷۵۳۷۵۱۷۶	۲.۴۵
فنر سازی خاور	۱	۲۵۵۱	۲۵۹۰	۲۵۹۰	۱۱۰۹	۲۵۵۲	۲۸۷۲۳۱۰	۰.۰۴
رادیاتور ایران	۶۱	۴۵۳۲	۴۳۵۱	۴۶۳۹	۲۶۰۸۹۷	۴۳۷۴	۱۱۴۱۱۳۳۵۰۵	-۳.۴۹
صنایع ریخته گری ایران	۵	۱۸۱۹	۱۷۴۷	۱۷۴۷	۱۰۱۳۴	۱۸۰۱	۱۷۷۰۴۰۹۸	-۰.۹۹
ت-فنر سازی زر	۱۸۸	۵۹۵	۵۸۶	۶۴۰	۲۰۳۸۶۵۰	۶۱۴	۱۲۵۱۵۱۷۲۷۶	۳.۱۹
فنر سازی زر	۷۱	۱۴۸۳	۱۴۸۱	۱۵۴۰	۶۳۶۷۵۵	۱۵۰۵	۹۵۸۳۴۷۹۹۴	۱.۴۸
محور سازان ایران خودرو	۹۵	۱۸۶۹	۱۸۰۳	۱۹۲۸	۵۷۳۶۹۴	۱۸۶۴	۱۰۶۹۵۳۵۱۸۴	-۰.۲۷
چرخشگر	۵۰	۱۶۵۳	۱۵۸۸	۱۶۰۷	۲۲۱۳۹۱	۱۵۹۶	۳۵۳۴۲۵۲۵۳	-۳.۴۵
ت-صنعتی نیرو محرکه	۲۴۷	۲۸۰	۶۷۹	۷۳۳	۲۸۴۸۴۶۸	۷۱۴	۲۰۳۳۰۶۹۱۳۰	۱۵۵
صنعتی نیرو محرکه	۳۰۳	۱۵۱۸	۱۵۰۱	۱۵۷۸	۲۵۵۲۴۸۶	۱۵۶۲	۳۹۸۷۰۸۳۹۵۱	۲.۹
قطعات اتومبیل ایران	۴۶	۲۴۶۵	۲۴۰۰	۲۴۸۹	۳۵۶۶۲۴	۲۴۲۲	۸۶۳۶۳۳۶۵۰	-۱.۷۴
تولیدی لنت ترمز ایران	۳	۲۶۰۲	۲۴۹۸	۲۵۰۰	۱۱۹۰	۲۶۰۰	۲۹۷۴۶۲۰	-۰.۰۸
موتور سازان تراکتور سازی ایران	۸۸	۲۰۵۱	۱۹۶۹	۲۰۴۷	۳۳۵۸۴۷	۱۹۷۳	۶۶۲۶۴۶۵۰۱	-۳.۸
پارس خودرو	۷۰۹	۷۹۵	۷۷۵	۷۹۴	۹۵۳۰۲۹۶	۷۸۲	۷۴۵۳۲۵۵۸۱۸	-۱.۶۴
زامیاد	۳۶۰	۱۱۸۵	۱۱۷۰	۱۲۰۵	۴۲۱۷۳۳۹	۱۱۸۴	۴۹۹۳۳۵۱۸۸۲	-۰.۰۸
سایپا	۶۸۵	۱۳۴۳	۱۳۳۷	۱۳۷۹	۶۵۵۲۴۳۷	۱۳۵۶	۸۸۸۵۸۵۰۹۲۴	۰.۹۷
سایپا دیزل	۳۴۴	۷۱۲	۷۰۷	۷۲۳	۳۱۳۶۰۸۰	۷۱۴	۲۲۳۹۰۵۹۶۲۰	۰.۲۸
گروه بهمن	۵۱۶	۱۵۸۷	۱۵۵۰	۱۵۸۰	۳۹۸۷۲۶۰	۱۵۶۲	۶۲۲۹۱۶۰۱۱۴	-۱.۵۸
ایران خودرو	۹۴۴	۲۵۷۸	۲۵۷۰	۲۶۴۰	۹۹۸۶۳۹۷	۲۵۹۴	۲۵۹۰۳۶۷۹۴۰۳	۰.۶۲
ایران خودرو دیزل	۳۸۶	۷۲۶	۷۰۲	۷۴۸	۶۰۶۵۷۹۲	۷۳۲	۴۴۳۷۵۱۷۶۲۳	۰.۸۳
کشتیرانی دریای خزر	۲۶۶	۵۴۲۷	۵۳۱۱	۵۴۷۰	۵۱۲۹۸۱	۵۳۸۱	۲۷۶۰۵۰۵۶۳۸	-۰.۸۵
کنتور سازی ایران	۱۸۶	۱۰۴۸۲	۱۰۳۴۵	۱۰۸۵۰	۵۷۷۴۱۵	۱۰۶۵۷	۶۱۵۳۳۷۶۶۷۳	۱.۶۷

نام شرکت	تعداد معاملات	قیمت دیروز	کمترین قیمت	بیشترین قیمت	حجم معامله	قیمت پایانی	ارزش معامله	درصد تغییر
کارخانجات پارس الکتریک	۳	۳۴۹۴	۳۳۵۵	۳۳۵۵	۲۰۰۰۰	۳۴۸۲	۶۷۱۰۰۰۰۰	-۰.۳۴
تولید برق عسلویه مپنا	۲۱۲	۱۲۰۹۵	۱۱۹۵۰	۱۲۱۸۵	۴۲۷۱۱۳	۱۲۱۰۴	۵۱۶۹۹۶۷۱۸۲	۰.۰۷
لامپ پارس شهاب	۶۶	۱۴۱۱۲	۱۴۰۲۴	۱۴۶۷۴	۸۶۷۹۰	۱۴۱۲۸	۱۲۲۶۱۶۲۰۳۹	۰.۱۱
کابل های مخابراتی شهید قندی	۵۴	۱۵۴۶	۱۵۰۷	۱۵۶۹	۴۲۰۳۷۹	۱۵۳۲	۶۴۳۸۸۵۳۱۰	-۰.۹۱
صنایع جوشکاب یزد	۱۱۰	۱۱۹۵۷	۱۲۱۰۳	۱۲۴۳۵	۱۶۸۸۶۶	۱۲۳۳۰	۲۰۸۲۱۱۳۰۷۷	۳.۱۲
کابل البرز	۲۵	۱۷۳۶	۱۸۰۰	۱۸۰۵	۱۴۷۷۰۷	۱۸۰۵	۲۶۶۶۰۸۱۸۵	۳.۹۷
پارس سوئیچ	۴۶	۳۴۷۶	۳۳۳۷	۳۳۹۹	۲۷۴۵۷۸	۳۳۴۴	۹۱۸۱۵۲۹۴۶	-۳.۸
نیرو ترانس	۸۰	۵۴۶۱	۵۳۰۰	۵۶۰۰	۲۴۴۹۰۵	۵۳۸۴	۱۳۱۸۵۱۰۹۸۱	-۱.۴۱
ایران ترانسفو	۳۷۶	۴۵۴۲	۴۴۷۰	۴۵۸۱	۱۷۴۷۳۵۷	۴۵۲۶	۷۹۰۸۱۲۱۱۵۱	-۰.۳۵
موتوژن	۲۹	۷۷۱۲	۷۴۰۴	۷۹۴۰	۵۰۲۵۶	۷۷۱۸	۳۸۹۲۶۸۷۸۸	۰.۰۸
داده پردازی ایران	۳۰۰	۲۱۴۳	۲۰۹۰	۲۱۷۰	۱۷۳۴۵۶۶	۲۱۳۸	۳۷۰۸۱۷۲۸۹۳	-۰.۲۳
اوراق مشارکت پروژه های شهرداری شیراز	۹	۱۰۰	۱۰۰	۱۰۰	۹۳۱	۱۰۰	۹۳۱۰۰۰۰۰۰	۰
توسعه فناوری اطلاعات خوارزمی	۹۹	۶۲۱۲	۶۱۶۰	۶۳۰۱	۱۲۵۹۱۰	۶۱۷۱	۷۷۶۹۹۳۷۳۲	-۰.۶۶
گروه صنعتی بوتان	۳۱	۱۹۵۶	۱۸۷۸	۲۰۰۰	۱۴۶۴۳۰	۱۹۳۸	۲۷۶۵۳۰۴۶۴	-۰.۹۲
صنعتی پارس خزر	۱۴	۶۵۷۷	۶۳۲۱	۶۵۹۹	۱۸۵۵۱	۶۵۴۸	۱۱۸۴۵۹۷۰۳	-۰.۴۴
گسترش صنایع و خدمات کشاورزی	۲۲	۶۱۰۱	۶۰۰۰	۶۲۵۰	۷۴۶۶۰	۶۰۵۱	۴۵۱۷۹۸۰۳۲	-۰.۸۲
تراکتور سازی ایران	۷۹	۴۵۱۷	۴۴۰۰	۴۵۱۷	۱۱۰۲۴۸۳	۴۴۸۰	۴۹۳۹۴۸۰۶۱۵	-۰.۸۲
کمباین سازی ایران	۲۷۵	۲۰۳۷	۱۹۷۹	۲۰۳۰	۱۴۰۹۳۶۴	۱۹۹۸	۲۸۱۵۹۳۴۹۸۴	-۱.۹۱
صنایع سرما آفرین	۴۸	۲۳۵۴	۲۳۲۰	۲۴۰۰	۲۰۹۱۱۵	۲۳۴۸	۴۹۱۰۶۷۸۸۵	-۰.۲۵
آبسال	۱۴۵	۴۹۴۴	۴۸۳۲	۴۹۵۹	۲۷۷۲۷۶	۴۹۱۴	۱۳۶۲۴۱۴۵۵۹	-۰.۶۱
ماشین سازی نیرو محرکه	۳۳	۲۰۱۴	۱۹۷۷	۲۰۵۹	۱۱۴۰۶۵	۱۹۹۰	۲۲۷۰۰۹۲۱۹	-۱.۱۹
مهندسی تکنوتار	۱۴۴	۱۶۸۳	۱۶۳۲	۱۷۲۰	۸۷۵۶۶۵	۱۶۴۶	۱۴۴۱۲۱۴۷۱۲	-۲.۲
جام دارو	۳۳	۱۱۳۲۱	۱۰۸۸۸	۱۱۱۰۰	۱۴۰۲۹	۱۱۱۶۵	۱۵۳۸۲۲۴۷۰	-۱.۳۸
صنعتی آما	۵	۶۲۰۷	۵۹۵۹	۵۹۵۹	۴۷۰۰	۶۲۰۴	۲۸۰۰۷۳۰۰	-۰.۰۵
لامیران	۴	۲۵۸۵	۲۵۳۱	۲۶۰۰	۵۳۴۲	۲۵۸۱	۱۳۶۲۵۴۶۶	-۰.۱۵
توسعه خدمات دریایی و بندری سینا	۹۸۳	۴۰۲۱۰	۳۸۸۰۰	۴۲۲۲۰	۵۲۳۸۶۱	۴۱۱۳۵	۲۱۵۴۹۰۸۹۳۶۳	۲.۳
صندوق سرمایه‌گذاری اطلس	۵۳	۹۳۱۷	۹۲۶۲	۹۳۰۰	۵۲۲۴۴	۹۲۸۲	۴۸۴۹۱۴۶۴۸	-۰.۳۸
صندوق سرمایه‌گذاری آساس	۱۲	۷۴۳۸	۷۴۰۰	۷۴۵۰	۱۰۵۳۶	۷۴۲۷	۷۸۲۵۰۷۰۰	-۰.۱۵
صنایع آذر آب	۵۲۴	۲۱۵۹	۲۱۶۲	۲۲۰۰	۳۳۰۸۵۲۰	۲۱۷۴	۷۱۹۳۶۶۳۲۱۹	۰.۶۹
شرکت ملی صنایع مس ایران	۲۸۷	۲۵۹۰	۲۴۸۷	۲۵۲۹	۱۷۱۰۹۹۲	۲۵۷۴	۴۲۶۴۳۵۳۰۹۷	-۰.۶۲
فرآوری مواد معدنی ایران	۷۹	۵۹۲۵	۵۹۱۵	۶۱۶۰	۴۸۲۸۸۵	۶۱۰۵	۲۹۴۷۸۲۸۳۳۵	۳.۰۴
ملی سرب و روی ایران	۳۴	۱۸۲۷	۱۸۰۳	۱۸۷۰	۱۳۶۰۹۹	۱۸۲۸	۲۴۸۸۷۸۳۰۹	۰.۰۵
آلومینیوم ایران	۱۰۹	۴۴۵۵	۴۳۱۰	۴۴۷۳	۲۸۲۵۴۷	۴۴۱۰	۱۲۳۷۱۰۱۵۶۴	-۱.۰۱
کالسیمین	۳۶۳	۳۹۷۰	۳۸۸۰	۴۰۹۸	۱۷۲۰۱۳۳	۴۰۱۳	۶۹۰۲۶۸۱۴۱۸	۱.۰۸
تولیدی کاشی تکسرام	۱۵۲	۲۲۶۹	۲۱۸۳	۲۲۷۹	۸۶۷۴۵۴	۲۲۱۷	۱۹۲۳۰۷۵۷۸۸	-۲.۲۹
کاشی و سرامیک سینا	۴۵	۱۲۶۴۶	۱۲۶۱۰	۱۲۷۷۲	۸۲۷۶۳	۱۲۶۴۷	۱۰۴۶۸۰۱۱۳۴	۰.۰۱
کارخانجات کاشی و سرامیک حافظ	۹	۴۲۸۶	۴۱۱۵	۴۱۱۵	۵۰۶۲	۴۲۸۰	۲۰۸۳۰۱۳۰	-۰.۱۴
کاشی پارس	۳۰۲	۸۶۰۱	۸۵۵۰	۸۹۴۵	۴۹۶۳۷۱	۸۹۲۰	۴۴۲۷۴۲۰۲۸۹	۳.۷۱
فرآورده های نسوز آذر	۳۷۶	۶۱۹۱	۵۹۵۱	۶۲۷۹	۱۰۷۶۴۷۳	۶۱۰۰	۶۵۶۵۹۶۸۷۷۹	-۱.۴۷
فرآورده های نسوز پارس	۲۴۱	۳۹۷۲	۳۹۰۰	۴۱۳۰	۲۱۵۲۲۴۹	۴۱۱۹	۸۸۶۶۰۰۸۲۱۵	۳.۷
فرآورده های نسوز ایران	۴۸۶	۱۵۶۲۲	۱۵۶۵۰	۱۶۲۴۶	۱۰۰۳۵۲۳	۱۶۱۴۱	۱۶۱۹۷۵۲۶۷۸۵	۳.۳۲
پارس سرام	۲۲	۷۱۸۲	۷۲۰۰	۷۴۶۹	۳۹۸۵۸	۷۴۴۲	۲۹۶۶۰۹۱۸۳	۳.۶۲
کارخانجات تولیدی شیشه دارویی رازی	۴۷	۲۷۰۹	۲۷۵۰	۲۸۱۷	۴۴۹۹۸۰	۲۸۱۷	۱۲۶۷۵۸۸۳۰۰	۳.۹۹
سایپا شیشه	۵	۲۶۶۱	۲۵۶۰	۲۶۵۰	۲۳۷۰۰	۲۶۴۸	۶۲۳۵۵۰۰۰	-۰.۴۹
شیشه همدان	۶۲	۷۴۸۱	۷۱۸۳	۷۴۲۰	۶۹۱۰۲	۷۴۲۳	۵۰۳۶۲۸۵۰۶	-۰.۷۸
شیشه و گاز	۳۴۶	۵۶۶۲	۵۴۳۶	۵۶۵۰	۱۵۳۱۳۳۲	۵۵۰۹	۸۴۳۶۰۲۵۶۱۲	-۲.۷
پشم و شیشه ایران	۳۵۵	۶۱۹۶	۵۹۴۹	۶۳۷۹	۷۳۶۸۶۹	۶۱۸۱	۴۵۵۴۲۷۲۳۴۱	-۰.۲۴
سهامETFصندوق س کاریس	۱۰	۱۰۴۷۲	۱۰۴۳۱	۱۰۵۲۰	۲۹۴۱۱	۱۰۴۶۳	۳۰۷۷۲۸۳۱۰	-۰.۰۹
داروسازی تولید دارو	۹۳	۱۱۰۵۰	۱۰۸۰۳	۱۱۳۸۹	۸۴۰۰۹	۱۱۰۳۵	۹۲۷۰۰۳۱۷۲	-۰.۱۴
پتروشیمی جم	۳۲۰	۹۲۴۴	۹۲۵۰	۹۳۹۹	۱۳۰۸۷۵۵	۹۳۱۰	۱۲۱۸۴۲۳۵۷۷۹	۰.۷۱
تولیدی درخشان تهران	۲۰	۳۵۲۴	۳۶۰۰	۳۶۴۹	۸۲۴۹۹	۳۶۳۶	۲۹۹۹۷۶۱۲۰	۳.۱۸
پلاسکو کار	۱۶۵	۱۰۹۲	۱۰۷۰	۱۱۰۰	۱۱۰۰۴۸۱	۱۰۷۸	۱۱۸۶۲۲۸۷۹۵	-۱.۲۸
صنایع لاستیکی سهند	۸۴	۸۳۵۸	۸۰۲۴	۸۳۹۹	۲۰۴۵۴۳	۸۰۷۷	۱۶۵۲۰۹۳۸۶۶	-۳.۳۶
ایران یاسا تایر و رابر	۱۲۳	۱۴۷۸۳	۱۴۱۹۲	۱۴۸۱۱	۱۲۶۸۵۲	۱۴۲۲۰	۱۸۰۳۸۷۸۷۳۹	-۳.۸۱
گروه صنعتی بارز	۳۴	۸۶۳۹	۸۴۵۰	۸۶۰۰	۶۳۹۵۹	۸۶۲۲	۵۴۱۴۴۷۸۵۸	-۰.۲
دوده صنعتی پارس	۴۸	۳۶۹۷	۳۶۵۱	۳۸۰۰	۵۹۷۵۳	۳۷۲۷	۲۲۳۸۱۹۹۱۸	۰.۸۱
کربن ایران	۵۰۷	۲۷۳۹	۲۷۰۱	۲۸۴۸	۳۲۲۵۱۷۹	۲۸۲۱	۹۰۹۹۴۱۰۷۱۰	۲.۹۹
گروه صنعتی پاکشو	۴۴۹	۸۸۱۹	۸۷۲۰	۸۸۵۰	۶۲۴۶۳۵	۸۷۸۴	۵۴۸۶۶۴۸۸۶۴	-۰.۴
گلتاش	۴	۸۷۰۳	۸۶۹۰	۸۶۹۰	۱۱۲۳۱	۸۷۰۲	۹۷۵۹۷۳۹۰	-۰.۰۱
پاکسان	۸۶	۵۱۳۶	۴۹۳۱	۵۰۸۷	۲۲۴۸۷۶	۴۹۵۴	۱۱۱۴۰۹۵۴۶۰	-۳.۵۴
سرمایه گذاری دارویی تامین	۳۵۷	۶۰۸۴	۵۸۹۱	۶۰۰۰	۱۱۲۵۳۴۰	۵۹۶۳	۶۶۷۱۷۲۶۶۰۲	-۱.۹۹
داروسازی سبحان	۶۸	۷۲۸۵	۷۲۵۰	۷۳۴۰	۱۷۰۰۴۷	۷۲۸۸	۱۲۳۹۹۵۶۰۰۲	۰.۰۴
تولید مواد اولیه داروپخش	۲۴	۱۷۰۲۸	۱۶۳۴۷	۱۶۷۹۰	۵۳۷۳۲	۱۶۶۸۷	۸۸۲۱۹۰۴۵۴	-۲

نام شرکت	تعداد معاملات	قیمت دیروز	کمترین قیمت	بیشترین قیمت	حجم معامله	قیمت پایانی	ارزش معامله	درصد تغییر
صنایع مس شهید باهنر	۳۵۰	۲۴۹۱	۲۴۹۲	۲۵۹۰	۲۱۸۶۵۰۸	۲۵۶۵	۵۶۰۹۲۳۱۰۰۳	۲.۹۷
گروه کارخانه های نورد آلومینیوم	۱۱۰	۴۸۷۰	۴۶۷۶	۴۷۲۰	۴۲۰۱۵۷	۴۶۷۷	۱۹۶۵۱۶۳۱۵۶	-۳.۹۶
فولاد آلیاژی ایران	۶۱	۳۲۲۵	۳۰۹۶	۳۱۳۰	۱۹۲۷۲۵	۳۲۰۱	۵۹۸۵۶۹۴۸۷	-۰.۷۴
فولاد خراسان	۱۵	۷۳۳۲	۷۰۳۹	۷۰۳۹	۷۴۳۱۸	۷۳۱۹	۵۲۳۱۲۴۴۰۲	-۰.۱۸
فولاد خوزستان	۹۳	۷۱۹۷	۶۹۱۰	۷۰۷۹	۲۲۴۹۶۰	۷۱۸۰	۱۵۶۵۲۸۶۴۲۶	-۰.۲۴
فولاد مبارکه اصفهان	۴۷۱	۲۶۹۰	۲۵۸۳	۲۶۴۰	۲۲۱۴۸۷۴	۲۶۷۱	۵۷۴۷۷۰۰۵۱۳	-۰.۷۱
فولاد امیرکبیر کاشان	۱	۱۲۳۷۳	۱۱۸۷۹	۱۱۸۷۹	۱۰۰	۱۲۳۷۳	۱۱۸۷۹۰۰	۰
گروه صنعتی سپاهان	۶	۵۲۵۵	۵۰۴۵	۵۰۴۶	۱۵۴۹۸	۵۲۴۷	۷۸۱۹۲۲۲۷	-۰.۱۵
فروسیلیس ایران	۱۹	۳۴۲۶	۳۲۸۹	۳۲۹۰	۳۴۴۶۷۵	۳۳۵۹	۱۱۳۳۹۷۸۰۷۵	-۱.۹۶
لوله و ماشین سازی ایران	۲۹۲	۲۰۷۶	۲۰۲۱	۲۰۸۰	۱۹۵۰۴۵۴	۲۰۴۹	۳۹۹۶۱۱۹۷۴۳	-۱.۳
نورد و تولید قطعات فولادی	۵	۷۰۸۶	۶۸۰۳	۶۸۰۳	۵۴۵۷	۷۰۷۳	۳۷۱۲۳۹۷۱	-۰.۱۸
صنعتی سپنتا	۱	۱۰۰۰۷	۱۰۴۰۷	۱۰۴۰۷	۳۹۶	۱۰۰۱۱	۴۱۲۱۱۷۲	۰.۰۴
سیمان فارس نو	۳	۵۹۳۸	۵۹۰۰	۵۹۰۰	۲۸۴۳	۵۹۳۸	۱۶۷۷۳۷۰۰	۰
سیمان کردستان	۳۲	۴۶۳۷	۴۴۵۲	۴۵۰۰	۵۴۱۸۹	۴۵۹۹	۲۴۱۳۹۳۴۲۸	-۰.۸۲
سیمان داراب	۵۰	۲۴۳۵	۲۳۵۱	۲۴۰۰	۱۸۲۰۷۳	۲۴۰۹	۴۳۰۷۳۴۷۵۸	-۱.۰۷
سیمان فارس	۳	۶۴۲۱	۶۶۷۷	۶۶۷۷	۵۰۰	۶۴۲۲	۳۳۳۸۵۰۰	۰.۰۲
سیمان ایلام	۱	۸۰۴۹	۷۷۲۸	۷۷۲۸	۱۳۰	۸۰۴۹	۱۰۰۴۶۴۰	۰
سیمان اصفهان	۱	۱۳۷۱۷	۱۳۱۶۹	۱۳۱۶۹	۷۶	۱۳۷۱۷	۱۰۰۰۸۴۴	۰
سیمان کارون	۵۰	۶۲۱۲	۶۱۵۰	۶۲۰۰	۳۵۸۵۴۱	۶۱۷۴	۲۲۱۳۵۱۴۷۴۶	-۰.۶۱
سیمان بهبهان	۲۱	۳۵۶۶۷	۳۴۸۵۵	۳۵۴۹۷	۳۸۵۵۳	۳۵۳۶۳	۱۳۶۱۶۹۸۴۶۶	-۰.۸۵
سیمان هگمتان	۳۷	۵۹۴۶	۵۷۰۹	۵۷۱۰	۱۳۸۳۱۴	۵۸۶۵	۷۸۹۶۴۹۰۶۷	-۱.۳۶
سیمان شاهرود	۶۸	۵۰۵۹	۴۸۵۷	۵۰۰۱	۱۷۳۳۰۴	۴۹۸۰	۸۴۸۲۰۶۶۵۳	-۱.۵۶
سیمان قاین	۷	۲۸۸۹۹	۲۷۷۴۴	۲۸۹۹۹	۳۴۶۲	۲۸۸۹۴	۹۹۸۲۷۶۴۸	-۰.۰۲
سیمان سپاهان	۹۰	۱۹۷۸	۱۹۲۳	۱۹۷۷	۲۹۰۴۳۵	۱۹۶۸	۵۶۵۳۲۷۸۸۰	-۰.۵۱
سیمان ارومیه	۳۰	۶۱۵۵	۵۹۰۹	۵۹۲۱	۲۵۹۴۰۰	۵۹۵۶	۱۵۳۲۸۸۴۸۷۶	-۳.۲۳
سیمان مازندران	۱	۲۰۲۵۵	۱۹۴۴۵	۱۹۴۴۵	۱۵۳	۲۰۲۵۴	۲۹۷۵۰۸۵	۰
صنایع سیمان غرب	۴۰	۵۴۵۸	۵۳۶۱	۵۴۰۰	۹۹۴۵۸	۵۴۲۶	۵۳۵۰۹۶۸۷۵	-۰.۵۹
سیمان شرق	۳۱۰	۲۲۶۶	۲۱۷۶	۲۲۵۰	۲۱۶۸۱۳۷	۲۱۸۹	۴۷۴۵۱۲۸۴۹۵	-۳.۴
سیمان فارس و خوزستان	۲۱۵	۲۹۶۶	۲۸۵۱	۲۹۴۰	۱۲۷۱۲۳۸	۲۹۱۶	۳۶۸۱۳۷۳۳۴۵	-۱.۶۹
کارخانجات سیمان صوفیان	۹	۴۳۳۹	۴۱۶۶	۴۱۶۹	۵۲۸۱	۴۳۳۷	۲۲۰۰۱۹۳۶	-۰.۰۵
سیمان کرمان	۱۹	۹۰۴۴	۸۸۰۱	۹۱۰۰	۱۹۱۹۶	۹۰۲۲	۱۶۹۷۴۱۱۹۷	-۰.۲۴
سیمان شمال	۴۲	۳۰۱۷	۲۸۹۷	۲۹۴۰	۱۵۴۶۲۵	۲۹۹۲	۴۴۹۸۰۱۶۸۰	-۰.۸۳
سیمان تهران	۱۲۲	۳۹۹۶	۳۹۳۰	۳۹۹۰	۹۹۲۰۳۱	۳۹۵۷	۳۹۲۵۶۲۸۵۱۵	-۰.۹۸
تولیدی گرانیت بهسرام	۵۴	۱۸۸۰	۱۸۰۵	۱۸۴۰	۲۱۲۵۴۴	۱۸۰۹	۳۸۴۵۱۸۰۶۷	-۳.۷۸
البرز دارو	۱۲	۱۰۰۶۸	۹۹۲۲	۱۰۰۶۹	۱۰۳۲۱	۱۰۰۶۴	۱۰۳۰۷۴۷۳۶	-۰.۰۴
سینا دارو	۱	۱۳۳۹۹	۱۲۸۶۴	۱۲۸۶۴	۴۶۴	۱۳۳۹۷	۵۹۶۸۸۹۶	-۰.۰۱
داروسازی امین	۲۲	۱۲۴۰۹	۱۲۱۰۰	۱۲۴۰۰	۲۱۱۹۴	۱۲۳۷۴	۲۶۰۱۶۷۷۳۸	-۰.۲۸
داروسازی فارابی	۳۰	۱۱۰۴۴	۱۰۹۰۰	۱۱۱۵۰	۶۸۶۷۴	۱۱۰۳۴	۷۵۵۹۸۴۶۲۵	-۰.۰۹
تهران شیمی	۸	۱۳۹۷۴	۱۳۴۱۶	۱۳۴۱۷	۵۶۰۲	۱۳۹۴۸	۷۵۱۵۸۷۳۴	-۰.۱۹
داروسازی داملران	۶	۱۱۰۲۹	۱۰۸۰۷	۱۱۳۰۰	۱۲۰۹۲	۱۰۹۸۹	۱۳۱۰۸۰۱۱۷	-۰.۳۶
داروسازی کوثر	۴۹	۴۳۷۸	۴۳۰۰	۴۳۹۹	۸۶۶۲۸	۴۳۳۵	۳۷۳۱۲۸۰۲۶	-۰.۹۸
داروپخش	۳	۱۵۹۴۷	۱۵۳۱۰	۱۵۳۱۰	۹۱۸	۱۵۹۴۶	۱۴۰۵۴۵۸۰	-۰.۰۱
داروسازی اسوه	۱۵	۱۰۸۵۰	۱۰۶۵۵	۱۰۸۰۰	۲۹۴۱۸	۱۰۸۳۳	۳۱۵۷۶۳۶۱۰	-۰.۱۶
دارویی لقمان	۵۶	۳۷۸۹	۳۶۳۸	۳۷۴۰	۹۹۳۳۶	۳۷۲۲	۳۶۴۴۰۸۳۱۰	-۱.۷۷
لابراتوار های رازک	۳	۲۲۸۶۲	۲۳۰۰۰	۲۳۰۰۰	۷۰۷	۲۲۸۶۳	۱۶۲۶۱۰۰۰	۰
کیمیدارو	۱۰۳	۶۵۲۵	۶۲۸۲	۶۴۷۰	۲۴۰۳۱۳	۶۳۴۲	۱۵۲۳۹۵۰۴۹۳	-۲.۸
داروسازی جابر ابن حیان	۷۱	۷۸۵۷	۷۵۵۰	۷۸۴۹	۲۰۴۳۰۲	۷۷۰۸	۱۵۶۰۱۱۰۰۸۶	-۱.۹
ت-لعابیران	۱۸۲	۲۶۹۴	۲۴۷۹	۲۵۹۵	۱۰۶۷۵۴۵	۲۵۲۲	۲۶۹۱۹۴۲۹۳۲	-۶.۳۸
لعابیران	۱۵۷	۳۸۳۶	۳۶۸۳	۳۸۲۹	۱۳۷۱۹۶۷	۳۷۷۰	۵۱۷۱۶۵۲۹۸۲	-۱.۷۲
شیمیایی پارس پامچال	۱	۲۸۴۲۲	۲۷۲۸۶	۲۷۲۸۶	۳۹	۲۸۴۲۰	۱۰۶۴۱۵۴	-۰.۰۱
سرمایه گذاری سایپا	۵۲۰	۱۱۲۸	۱۱۲۲	۱۱۴۹	۵۱۱۱۵۱۰	۱۱۳۴	۵۷۹۶۶۲۳۵۰۱	۰.۵۳
پتروشیمی آبادان	۳۸۶	۳۸۵۵	۳۹۶۰	۴۰۰۹	۱۵۱۶۳۰۸	۴۰۰۵	۶۰۷۲۹۲۶۸۵۰	۳.۸۹
گسترش نفت و گاز پارسیان	۲۱۹	۸۰۹۳	۷۷۷۰	۷۹۷۰	۸۶۳۰۹۸	۸۰۴۷	۶۷۷۷۹۲۹۵۸۵	-۰.۵۷
صنایع پتروشیمی کرمانشاه	۱۲۴	۶۹۱۶	۶۶۹۰	۶۹۴۸	۳۵۲۶۲۸	۶۸۶۹	۲۳۹۷۴۰۶۵۲۵	-۰.۶۸
مجتمع پتروشیمی شیراز	۹۲	۸۰۶۳	۷۷۴۱	۷۷۴۴	۱۳۵۴۱۵۱	۷۷۴۱	۱۰۴۸۳۰۰۹۴۱۹	-۳.۹۹
سرمایه گذاری نفت و گاز پتروشیمی تامین	۱۵۵۵	۵۲۰۴	۵۱۷۶	۵۲۹۰	۲۳۰۹۱۲۷۸	۵۲۴۶	۱.۲۱۱۳۸E+۱۱	۰.۸۱
هلدینگ پتروشیمی خلیج فارس	۳۳۶	۱۴۹۷۷	۱۴۷۰۰	۱۵۰۹۸	۱۲۱۳۳۲۰۰	۱۵۰۴۲	۱.۸۲۵۰۵E+۱۱	۰.۴۳
پتروشیمی فن آوران	۴۷	۲۶۰۹۸	۲۶۰۰۰	۲۶۷۰۰	۱۰۶۷۵۳۹	۲۶۴۷۴	۲۸۲۶۲۴۴۴۰۴۳	۱.۴۴
نیرو کلر	۱۷	۴۲۳۴	۴۱۵۰	۴۲۷۰	۷۵۸۴	۴۲۳۲	۳۱۸۰۶۱۸۶	-۰.۰۵
صنایع شیمیایی فارس	۱۵	۴۸۴۴	۵۰۳۷	۵۰۳۷	۴۴۲۸۴	۴۹۷۸	۲۲۳۰۵۸۵۰۸	۲.۷۷
ت-پتروشیمی شازند	۷۰	۶۲۸۸	۶۱۸۹	۶۳۰۰	۳۴۱۰۲۲	۶۲۴۴	۲۱۲۹۲۳۸۴۱۹	-۰.۷
پتروشیمی شازند	۲۲۷	۷۸۴۸	۷۷۰۰	۷۹۰۱	۴۲۸۴۷۵	۷۸۰۸	۳۳۳۸۴۳۸۲۲۳	-۰.۵۱
ت-پتروشیمی خارک	۵۶	۱۸۵۳۸	۱۸۴۱۰	۱۸۷۵۰	۱۳۵۷۸۲	۱۸۵۶۱	۲۵۲۰۲۹۱۷۷۶	۰.۱۲
پتروشیمی خارک	۱۲۳	۱۹۹۳۰	۱۹۹۷۰	۲۰۲۹۸	۱۷۷۶۳۴	۱۹۹۷۲	۳۵۶۱۰۶۱۵۷۴	۰.۲۱

نام شرکت	تعداد معاملات	قیمت دیروز	کمترین قیمت	بیشترین قیمت	حجم معامله	قیمت پایانی	ارزش معامله	درصد تغییر
ت-پتروشیمی فارابی	۱۵	۹۵۲۲	۹۱۵۰	۹۳۱۷	۷۳۶۹	۹۲۸۵	۶۸۴۲۰۲۹۷	-۲.۴۹
پتروشیمی فارابی	۱۳	۱۲۱۲۸	۱۱۶۴۳	۱۲۰۰۰	۱۹۶۶۱	۱۱۹۸۴	۲۳۲۶۸۴۸۹۳	-۱.۱۹
عمران و توسعه شاهد	۲۶	۲۱۳۱	۲۰۹۴	۲۱۷۳	۱۰۳۶۹۵	۲۱۲۲	۲۲۰۰۱۳۳۷۵	-۰.۴۲
سرمایه گذاری مسکن شمالغرب	۳۵۵	۲۸۲۸	۲۷۹۹	۲۹۰۷	۲۴۷۵۷۲۷	۲۸۷۷	۷۱۲۳۰۲۹۰۷۸	۱.۷۳
نفت سپاهان	۴۳۷	۱۴۸۲۱	۱۴۵۸۱	۱۵۳۷۰	۸۴۷۴۷۱	۱۴۹۴۹	۱۲۶۶۸۷۹۸۹۲۳	۰.۸۶
نفت بهران	۲۰۲	۲۲۷۲۳	۲۱۹۱۵	۲۲۲۵۰	۲۷۸۶۵۹	۲۲۵۱۱	۶۱۶۸۷۸۹۴۴۰	-۰.۹۳
نفت پارس	۶۱	۱۲۴۸۹	۱۱۹۹۰	۱۲۰۲۲	۲۵۲۷۹	۱۲۴۲۷	۳۰۳۳۱۰۷۶۶	-۰.۵
امتیاز تسهیلات مسکن اسفند۹۲	۱۸۳	۹۴۵۹۴۷	۹۲۲۱۱۴	۹۵۵۰۰۰	۲۴۱۴	۹۴۴۲۷۰	۲۲۷۹۴۶۷۴۵۹	-۰.۱۸
امتیاز تسهیلات مسکن بهمن۹۲	۱۶۹	۹۴۷۳۱۴	۹۲۷۸۹۸	۹۹۴۶۷۹	۳۰۱۲	۹۴۶۸۴۱	۲۸۵۱۸۸۶۵۰۱	-۰.۰۵
امتیاز تسهیلات مسکن دی۹۲	۱۵۲	۹۴۷۸۴۵	۹۲۰۰۰۰	۹۴۸۰۰۰	۱۹۶۶	۹۴۲۵۰۲	۱۸۵۲۹۵۸۸۳۰	-۰.۵۶
امتیاز تسهیلات مسکن آذر۹۲	۱۴۳	۹۴۴۶۰۷	۹۰۰۰۱۵	۹۵۰۰۰۰	۲۲۷۹	۹۴۰۶۳۴	۲۱۴۳۷۰۵۴۳۴	-۰.۴۲
امتیاز مسکن آبان۹۲	۱۱۹	۹۴۱۸۸۱	۹۲۰۰۰۰	۹۷۰۰۰۰	۱۰۰۷	۹۳۷۲۲۹	۹۴۳۷۸۹۸۷۷	-۰.۴۹
امتیاز مسکن مهر۹۲	۸۹	۹۴۰۵۹۹	۹۱۰۰۰۰	۹۴۹۹۹۹	۷۴۶	۹۳۸۵۵۹	۷۰۰۱۶۵۳۲۹	-۰.۲۲
امتیاز مسکن شهریور۹۲	۶۳	۹۴۲۴۳۷	۹۱۲۲۲۲	۹۵۰۰۰۰	۸۰۶	۹۴۱۰۱۷	۷۵۸۴۶۰۱۱۴	-۰.۱۵
امتیاز تسهیلات مسکن مرداد۹۲	۷۵	۹۴۳۶۹۳	۹۲۰۰۰۰	۹۶۰۰۰۰	۸۶۵	۹۴۳۹۶۹	۸۱۶۵۳۲۹۸۷	۰.۰۳
افست	۱۶۰	۱۰۰۷۳	۱۰۰۰۰	۱۰۴۷۵	۳۴۰۴۰۵	۱۰۴۰۳	۳۵۴۱۲۵۲۸۶۳	۳.۲۸
امتیاز تسهیلات مسکن تیر۹۲	۱۰۵	۹۴۱۷۱۹	۹۱۰۰۳۵	۹۷۰۰۰۰	۱۰۳۶	۹۴۱۰۹۳	۹۷۴۹۷۲۶۶۲	-۰.۰۷
امتیاز مسکن خرداد۹۲	۹۲	۹۴۱۵۳۴	۹۱۰۰۰۰	۹۵۰۰۰۰	۱۷۱۸	۹۴۱۳۸۰	۱۶۱۷۲۹۰۸۴۶	-۰.۰۲
امتیاز مسکن اردیبهشت۹۲	۹۴	۹۴۳۷۲۴	۹۰۵۶۶۶	۹۴۷۰۰۰	۱۲۰۱	۹۳۷۷۸۷	۱۱۲۶۲۸۲۶۹۸	-۰.۶۳
امتیاز مسکن فروردین۹۲	۹۵	۹۳۹۲۴۱	۹۰۰۱۰۰	۹۷۸۰۰۰	۱۳۲۱	۹۴۱۲۷۰	۱۲۴۳۴۱۷۳۴۱	۰.۲۲
پخش البرز	۱۶۰	۳۹۱۷	۳۸۰۱	۳۹۹۹	۶۱۳۳۳۷	۳۹۵۰	۲۴۲۲۴۵۲۲۰۵	۰.۸۴
کارتن ایران	۳۰۴	۴۵۰۵	۴۵۰۶	۴۶۸۵	۲۳۰۵۵۴۷	۴۶۷۱	۱۰۷۶۸۲۱۱۲۵۷	۳.۶۸
صنایع کاغذ سازی کاوه	۱	۲۹۸۱۹	۲۸۶۲۷	۲۸۶۲۷	۱	۲۹۸۱۹	۲۸۶۲۷	۰
خدمات مهندسی ساختمان و تاسیسات راه آهن	۹۱	۹۵۴۳	۹۴۰۰	۹۶۹۰	۹۷۲۲۴	۹۵۰۹	۹۲۴۵۱۵۷۷۷	-۰.۳۶
پتروشیمی خراسان	۸۹	۷۸۰۵	۷۷۵۶	۷۸۵۰	۳۱۴۳۴۲	۷۸۰۵	۲۴۵۳۵۲۲۴۵۹	۰
نفت پاسارگاد	۲۷	۲۱۵۰۲	۲۱۲۴۵	۲۱۷۰۰	۱۳۷۶۳	۲۱۳۶۶	۲۹۴۰۶۶۳۵۸	-۰.۶۳
نفت ایرانول	۱۲۹	۱۲۱۰۶	۱۱۹۱۱	۱۲۱۴۸	۳۰۴۵۸۶	۱۲۰۰۶	۳۶۵۷۰۰۴۵۴۸	-۰.۸۳
تولیدی فیبر ایران	۱۴	۴۰۶۹	۴۲۳۱	۴۲۳۱	۱۱۵۰۰۰	۴۲۳۱	۴۸۶۵۶۵۰۰۰	۳.۹۸
فرآورده های غذایی و قندچهارمحال	۱۲۲	۳۴۳۱	۳۳۵۶	۳۴۴۰	۲۶۱۴۴۴	۳۳۹۰	۸۸۶۳۰۸۴۲۱	-۱.۱۹
زرین معدن آسیا	۷۱	۴۵۲۷	۴۵۰۰	۴۶۳۹	۱۲۱۶۵۴	۴۵۷۰	۵۵۵۹۷۰۶۹۹	۰.۹۵
بانک خاورمیانه	۵	۲۰۱۵	۲۰۱۲	۲۰۵۰	۲۷۱۰۰	۲۰۲۲	۵۴۸۰۶۲۰۰	۰.۳۵

نام شرکت	تعداد معاملات	قیمت دیروز	کمترین قیمت	بیشترین قیمت	حجم معامله	قیمت پایانی	ارزش معامله	درصد تغییر
اجاره مپنا سه ماهه ۲۰ درصد	۳۰	۱۰۰۰۰۰۰	۱۰۰۰۰۰۰	۱۰۰۰۰۰۰	۱۰۶۰۰	۱۰۰۰۰۰۰	۱۰۶۰۰۰۰۰۰۰	۰
تولیدی مهرام	۴	۷۰۱۵	۷۲۹۵	۷۲۹۵	۴۶۱۷	۷۰۶۱	۳۳۶۸۱۰۱۵	۰.۶۶
چین چین	۱۹	۱۵۵۸۵	۱۶۱۹۰	۱۶۲۰۸	۹۲۸۶	۱۵۹۰۷	۱۵۰۴۸۳۶۸۰	۲.۰۷
صنعتی پارس مینو	۹۷	۴۹۳۱	۴۸۳۱	۴۹۸۸	۳۳۸۹۰۸	۴۸۶۲	۱۶۴۷۷۱۱۷۳۴	-۱.۴
کارخانجات قند قزوین	۳۲	۲۹۳۹	۲۸۴۰	۲۸۶۴	۹۴۰۸۴	۲۸۷۲	۲۶۷۶۵۳۱۹۲	-۲.۲۸
شهد (قند خوی)	۱۴	۱۸۰۱۲	۱۷۳۰۰	۱۸۶۹۰	۵۹۱۲	۱۸۰۲۳	۱۰۶۷۷۱۲۳۸	۰.۰۶
قند اصفهان	۵۳	۴۵۴۲	۴۳۸۷	۴۵۰۰	۹۰۵۷۲	۴۴۷۳	۴۰۰۶۳۴۰۶۱	-۱.۵۲
شکر شاهرود	۸۶	۲۰۲۰	۱۹۶۴	۲۰۳۷	۲۶۳۲۵۵	۱۹۹۰	۵۲۳۸۸۶۷۵۵	-۱.۴۹
فرآورده های غذایی و قند پیرانشهر	۵۰	۵۱۲۳	۵۰۰۱	۵۱۰۰	۱۱۶۴۰۸	۵۰۶۷	۵۸۷۳۲۹۷۵۴	-۱.۰۹
قند هگمتان	۴۱	۳۲۰۱	۳۰۸۲	۳۱۰۸	۱۴۳۶۱۰	۳۱۲۹	۴۴۳۹۵۰۲۸۶	-۲.۲۵
قند لرستان	۲۴	۳۴۰۱۹	۳۲۷۰۳	۳۳۹۸۹	۲۵۸۱۶	۳۲۹۶۹	۸۵۱۱۳۷۴۳۱	-۳.۰۹
قند مرودشت	۲	۵۷۲۷	۵۴۹۸	۵۵۰۰	۴۰۰	۵۷۲۶	۲۱۹۹۶۰۰	-۰.۰۲
کارخانه های تولیدی و صنعتی ثابت خراسان	۹	۱۹۱۶	۱۹۹۲	۱۹۹۲	۱۵۷۰۱۰	۱۹۴۵	۳۱۲۷۶۳۹۲۰	۱.۵۱
صنعتی و کشاورزی شیرین خراسان	۴۹	۵۴۲۲	۵۴۵۰	۵۶۳۸	۱۸۱۶۷۷	۵۶۲۲	۱۰۲۱۴۴۱۶۵۳	۳.۶۹
قند نیشابور	۵۶	۴۰۸۳	۳۹۳۳	۴۲۳۹	۲۱۲۳۶۹	۳۹۸۵	۸۴۶۳۰۴۳۱۸	-۲.۴
بیسکویت گرجی	۹	۸۴۰۳	۸۲۵۰	۸۷۳۹	۶۸۵۶	۸۴۴۵	۵۹۲۷۷۹۶۳	۰.۵
اجاره لیزینگ سینا۳ماهه ۲۰ درصد	۲	۱۰۰۰۰۰۰	۱۰۰۰۰۰۰	۱۰۰۰۰۰۰	۳۰۵۰۰	۱۰۰۰۰۰۰	۳۰۵۰۰۰۰۰۰۰	۰
ت-خوراک دام پارس	۹	۴۹۷۳	۴۵۷۶	۴۵۷۶	۱۰۷۳۵	۴۵۷۶	۴۹۱۲۳۳۶۰	-۷.۹۸
لبنیات کالبر	۶۳۹	۲۰۰۲	۱۹۴۳	۲۰۴۹	۴۷۴۸۹۶۶	۲۰۱۱	۹۵۴۸۴۳۲۵۷۳	۰.۴۵
شیر پاستوریزه پگاه آذربایجان غربی	۳۰۰	۱۲۴۹	۱۲۵۰	۱۲۹۸	۲۱۰۸۹۵۱	۱۲۹۱	۲۷۲۳۲۵۷۱۸۷	۳.۳۶
شیر پاستوریزه پگاه اصفهان	۵۰	۶۱۹۴	۶۱۵۱	۶۳۵۰	۶۹۳۲۱	۶۲۴۶	۴۳۲۹۹۸۹۹۵	۰.۸۴
لبنیات پاستوریزه پاک	۱۵	۴۴۸۰	۴۳۵۶	۴۶۰۰	۲۰۷۲۷	۴۴۸۱	۹۳۰۲۶۷۱۴	۰.۰۲
صنعتی بهشهر	۲۸۳	۵۹۲۴	۵۶۸۸	۵۹۰۰	۵۸۵۷۱۴	۵۷۴۳	۳۳۶۳۵۴۶۸۷۱	-۳.۰۶
کشت و صنعت پیاذر	۴۸	۳۶۴۱	۳۶۵۰	۳۷۸۶	۵۵۹۲۲	۳۶۷۹	۲۰۵۷۲۸۱۱۳	۱.۰۴
نوش مازندران	۱	۳۷۶۴	۳۷۰۰	۳۷۰۰	۳۰۰	۳۷۶۴	۱۱۱۰۰۰۰	۰
شهد ایران	۲	۲۲۰۶	۲۱۳۰	۲۲۳۲	۷۰۰	۲۲۰۵	۱۴۹۳۸۵۶	-۰.۰۵
امتیاز مسکن اسفند۹۱	۱۱۶	۹۳۷۴۶۴	۸۹۵۰۰۱	۹۸۴۳۳۷	۱۰۲۳	۹۳۶۶۲۹	۹۵۸۱۷۱۰۹۲	-۰.۰۹
امتیاز مسکن دی۹۱	۸۹	۹۳۸۸۳۸	۹۲۷۰۱۰	۹۵۰۰۰۰	۹۱۰	۹۳۶۷۴۸	۸۵۲۴۴۰۷۵۱	-۰.۲۲
امتیاز مسکن آذر۹۱	۶۴	۹۳۶۱۲۵	۹۲۰۰۰۰	۹۴۷۰۰۰	۵۸۵	۹۳۵۷۶۲	۵۴۷۴۲۰۹۳۷	-۰.۰۴
امتیاز مسکن آبان۹۱	۷۵	۹۳۶۶۹۳	۹۰۰۳۱۵	۹۵۰۰۰۰	۵۳۰	۹۳۳۸۱۰	۴۹۴۹۱۹۴۵۰	-۰.۳۱

نام شاخص	مقدار شاخص	درصد تغییر
زراعت-۰۱	۶۸۰۴.۴	-۰.۶۴۱۰۴
ذغال سنگ-۱۰	۹۴۵.۸	-۲.۹۹۴۸۷
استخراجنفتجزکشف۱۱	۷۳۴.۳	۲.۰۴۲۸۰۲
کانه فلزی-۱۳	۱۶۹۰۰.۹	-۰.۲۹۸۵
سایر معادن-۱۴	۴۲۹۸.۵	-۳.۵۰۴۲۴
منسوجات-۱۷	۱۲۷۱.۱	۰
محصولات چرمی-۱۹	۷۳۶.۹	-۰.۰۲۷۱۳
محصولات چوبی-۲۰	۲۱۸۲۰.۸	۳.۹۸۱۳۵۸
محصولات کاغذ-۲۱	۱۰۲۵۶.۳	۱.۵۵۵۵۶۹
انتشار و چاپ-۲۲	۳۸۶۸۶.۴	۳.۲۷۶۶۴۹
فراورده نفتی-۲۳	۲۹۶۲۰۰.۳	-۰.۰۶۲۶۹
لاستیک-۲۵	۱۶۱۶۷.۸	-۰.۹۱۷۴۲
فلزات اساسی-۲۷	۳۵۴۶۲.۶	-۰.۵۱۰۸۸
محصولات فلزی-۲۸	۱۷۱۱۲	۰.۰۷۰۱۷۵
ماشین آلات-۲۹	۹۵۳۹.۸	-۱.۱۹۳۱۶
دستگاههای برقی-۳۱	۲۲۵۴۳۵	-۰.۴۰۳۴۹
وسایل ارتباطی-۳۲	۱۷۲۱	-۰.۳۳۰۱۱
ابزار پزشکی-۳۳	۲۳۰۷	۱.۶۶۵۷۸۵
خودرو-۳۴	۱۱۴۴۴.۴	۰.۲۰۰۴۹۹
حمل و نقل-۳۵	۱۱۲۵.۲	۰
مبلمان-۳۶	۲۷۲.۷	۰
قند و شکر-۳۸	۴۵۷۲.۲	-۰.۸۳۲۸۶
چند رشته ای ص-۳۹	۷۶۱۳.۱	-۰.۵۲۷۸۶
غذایی بجز قند-۴۲	۲۲۷۲.۷	-۰.۹۸۰۳۱
مواد دارویی-۴۳	۴۶۰۴.۶	-۰.۷۳۷۲۶
شیمیایی-۴۴	۵۳۴۳	۰.۱۶۶۸۵۱
پیمانکاری-۴۵	۹۱۹.۷	۰
کاشی و سرامیک-۴۹	۲۴۵۹.۱	۰.۲۰۷۸۲۴
سیمان-۵۳	۷۹۷.۵	-۰.۷۹۶۱۲
کانی غیرفلزی-۵۴	۱۷۷۴.۳	۰.۶۰۶۷۱۴
سرمایه گذاریها-۵۶	۱۴۸۲.۹	-۰.۲۶۲۳۱
بانکها-۵۷	۶۶۰	-۰.۲۷۱۹۹
سایرمالی-۵۸	۱۶۷۹.۴	-۰.۲۷۹۰۸
حمل و نقل-۶۰	۲۵۳۷.۲	-۰.۰۷۰۸۹
رادیویی-۶۴	۵۶۲.۴	۰.۵۷۲۲۴۶
مالی-۶۵	۱۳۵۱۲۸.۳	-۰.۲۵۹۰۱

پرمعامله‌ترین نمادها

نام شرکت	حجم معاملات	قیمت پایانی
سرمایه گذاری صنعت بیمه	۲۶۳۲۸۱۵۹	۱۵۲۱
سرمایه گذاری نفت و گاز پتروشیمی تامین	۲۳۰۹۱۲۷۸	۵۲۴۶
بانک صادرات ایران	۲۲۰۷۱۴۳۴	۸۰۱
بانک پارسیان	۲۱۰۵۹۹۶۱	۲۸۳۸
بانک تجارت	۱۴۷۹۶۲۷۰	۱۰۰۵
توسعه معادن روی ایران	۱۳۸۲۳۷۴۰	۲۵۳۱
هلدینگ پتروشیمی خلیج فارس	۱۲۱۳۳۲۰۰	۱۵۰۴۲

بیشترین ارزش بازار

نام شرکت	قیمت پایانی	ارزش معامله
هلدینگ پتروشیمی خلیج فارس	۱۵۰۴۲	1.8250۵E+11
سرمایه گذاری نفت و گاز پتروشیمی تامین	۵۲۴۶	1.21138E+11
ارتباطات سیار ایران	۳۲۰۸۵	۶۱۸۸۰۲۶۶۳۶۰
بانک پارسیان	۲۸۳۸	۵۹۷۶۱۱۲۷۰۱۸
سرمایه گذاری صنعت بیمه	۱۵۲۱	۴۰۰۵۲۸۸۷۹۵۲
توسعه معادن روی ایران	۲۵۳۱	۳۴۹۹۰۴۲۰۷۹۰
اجاره لیزینگ سینا۳ماهه ۲۰ درصد	۱۰۰۰۰۰۰	۳۰۵۰۰۰۰۰۰۰

بیشترین درصد کاهش

نام شرکت	قیمت پایانی	درصد تغییر
ت-خوراک دام پارس	۴۵۷۶	-۷.۹۸
ت-لعابیران	۲۵۲۲	-۶.۳۸
ت-سرمایه گذاری گروه صنایع بهشهر ایران	۱۰۵۵	-۵.۰۴
قند شیروان، قوچان و بجنورد	۵۲۹۳	-۴.۶۵
بیمه سامان	۱۸۹۶	-۴.۳۹
مجتمع پتروشیمی شیراز	۷۷۴۱	-۳.۹۹
گروه کارخانه های نورد آلومینیوم	۴۶۷۷	-۳.۹۶

بیشترین درصد افزایش

نام شرکت	قیمت پایانی	درصد تغییر
ت-صنعتی نیرو محرکه	۷۱۴	۱۵۵
گروه سرمایه گذاری میراث فرهنگی و گردشگری ایران	۵۴۴۸	۲۳.۷۹
صنعت روی زنگان	۳۳۴۳	۴.۴۴
صنایع غدایی مینو شرق	۶۲۸۰	۴.۱۵
کارخانجات تولیدی شیشه دارویی رازی	۲۸۱۷	۳.۹۹
تولیدی فیبر ایران	۴۲۳۱	۳.۹۸
کابل البرز	۱۸۰۵	۳.۹۷

نمای بازار

آمار معاملات آخرین روز معاملاتی (بازار : بسته)

بازار نقد

مجموع حجم معاملات	۵۴۱,۲۴۹,۵۸۱ سهم
مجموع ارزش معاملات	۱,۸۳۷,۱۶۸ میلیون ریال
جمع تعداد معاملات	۴۵۵۴۷ معامله
ارزش بازار	۳,۳۷۶,۹۴۶ میلیارد ریال

شاخص کل

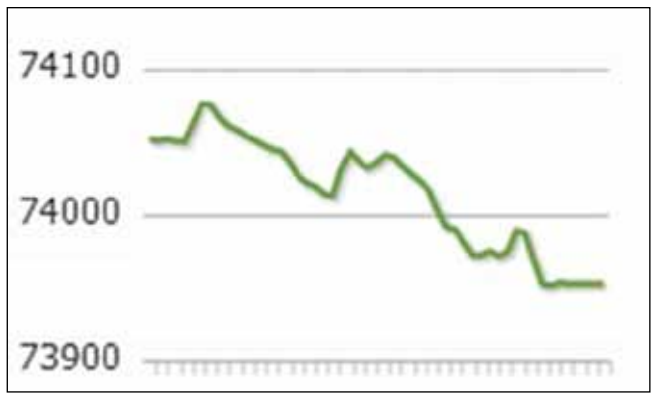

گسترش معدن تجارت صنعت

دوشنبه ۲۷ مردادماه ۱۳۹۳ - ۲۱ شوال ۱۴۳۵- ۱۸ آگوست ۲۰۱۴

صاحب امتیاز: سازمان گسترش و نوسازی صنایع ایران
مدیرمسئول و سردبیر: ناصر بزرگمهر
معاون سردبیر: مسعود دهشور
قائم مقام اداری ،مالی و بازرگانی : خلیل محمودی
مدیر تحریریه: اسحاقیان
مدیر فنی و هنری: مهدی نجفی
مدیر فناوری:علی‌رضا فخرآبادی
مدیر چاپ: بیژن بهادری

دبیر گروه عمومی: محمد آقازاده
دبیر گروه گزارش: مینو بدیعی
دبیر گروه صنعت: میترا ممسنی
دبیر گروه معدن: شهریار خدیوفر
دبیر گروه تجارت:عاطفه خسروی
دبیر گروه اقتصاد: مهدیه انوشه
دبیر گروه گفتگو: محمد مقدسی
دبیر گروه عکاسی: شیرین برناستی

دبیر ویرایش و تصحیح: حسین شیرازی
تلفن: ۸۲۱۹۰- فکس: ۸۸۷۱۳۷۳۰
سازمان آگهی‌ها: ۳-۸۸۷۲۲۷۳۲
امور مشترکین: ۸۸۷۲۲۷۳۵
روابط عمومی: ۸۸۱۰۵۳۰۹
توزیع و سازمان شهرستان‌ها: ۸۸۷۲۴۲۱۱
چاپ: انتخاب رسانه: ۲-۴۴۹۰۵۳۰۰
پیامگیر صوتی: ۸۸۱۰۵۳۰۴

نشانی: تهران، خیابان قائم مقام فراهانی، کوچه آزادگان
شماره ۲۶ کد پستی ۱۵۸۶۷۳۳۸۱۱
وب سایت: www.smtnews.ir
پست الکترونیکی: info@smtnews.ir
روابط عمومی:PR@smtnews.ir
آگهی: ads@smtnews.ir
مدیریت:management@smtnews.ir
پیامک: ۳۰۰۰۸۲۱۹۰

مشایخی ۲۰۰ هزار تومان! هدیه گرفت

مراسم جشن دهمین سالگرد تاسیس صندوق حمایت از هنرمندان، خبرنگاران و نویسندگان با حضور علی جنتی، جمعی از مسئولان فرهنگی، هنری هنرمندان عرصه‌های مختلف سینما، تئاتر، موسیقی، هنرهای تجسمی، فعالان حوزه ادبیات و کتاب، مطبوعات و رسانه در تالار وحدت تهران برگزار شد.

به گزارش ایرنا، وزیر ارشاد با گذشت تقریبا نیم ساعت از شروع برنامه به همراه استاد محمدرضا شجریان وارد سالن اجرای برنامه شد، این اقدام وی با تشویق حاضران مواجه شد.

حضور همزمان وزیر ارشاد با استاد آواز ایران باعث شد تا سیدفرید قاسمی پیشکسوت حوزه رسانه برای لحظاتی سخنرانی خود را قطع کند تا فضای سالن و صدای شور و اشتیاق هنرمندان آرام شود.

در این مراسم «کارت هنر» رونمایی شد و به شماری از هنرمندان به نمایندگی از سایرین به صورت نمادین این کارت را اهدا کردند.

استاد جمشید مشایخی به نمایندگی از سینماگران، سینا صارمی فرزند شهید محمود صارمی (خبرنگار ایرنا که در افغانستان به شهادت رسید) به نمایندگی از مطبوعات و رسانه، هوشنگ ظریف نوازنده پیشکسوت به نمایندگی از حوزه موسیقی، صادق کرمیار از نویسندگان داستانی به نمایندگی از نویسندگان و پرویز کلانتری پیشکسوت حوزه هنرهای تجسمی به نمایندگی از هنرمندان این عرصه، این کارت خود را از دست حاضران دریافت کردند و دست آخر هم با هم به همراه وزیر ارشاد عکس یادگاری گرفتند.

در حالی که مدیرعامل صندوق حمایت از هنرمندان در سخنانش اعلام کرده بود که در کارت‌های اهدایی مبلغی هم موجودی است مجری به شوخی اعلام کرد: برای اثبات این گفته کارت آقای مشایخی را چک کنید!

کارت هنر مشایخی توسط مولایی مدیر روابط عمومی صندوق روی سیستم موجود در سالن چک و روی صفحه تالار نام جمشید مشایخی با شماره عضویت و مبلغ موجوی ۲ میلیون ریال ظاهر شد که این لحظه با تشویق حاضران مواجه شد.

کارت هنر هوشنگ ظریف نوازنده پیشکسوت توسط استاد محمدرضا شجریان، کارت هنر صادق کرمیار توسط حجت‌الاسلام دعایی، کارت هنر استاد جمشید مشایخی توسط ایرج راد، کارت هنر سینا صارمی توسط علی جنتی وزیر فرهنگ و ارشاد اسلامی و کارت هنر پرویز کلانتری توسط علی مرادخانی معاون هنری وزیر فرهنگ و ارشاد اسلامی به آنها اهدا شد.

در این مراسم تعداد زیادی از هنرمندان کشورمان حضور داشتند. علاوه بر استاد شجریان، علی معلم رییس فرهنگستان هنر، ناصر تقوایی کارگردان سینما، محمود عزیزی کارگردان، داریوش اسدزاده بازیگر پیشکسوت، حجت‌الاسلام محمود دعایی مدیرمسئول روزنامه اطلاعات، فرهاد توحیدی کارگردان، سیدفرید قاسمی روزنامه‌نگار، بهرام کلهرنیا هنرمند هنرهای تجسمی، مهتاب کرامتی بازیگر سینما، ایرج‌راد مدیرعامل خانه تئاتر، امیرخانی استاد خوشنویسی و ... حضور داشتند.

ظریف؛ میهمان کنسرت شجریان

کنسرت «چرا رفتی» به خوانندگی همایون شجریان و آهنگسازی تهمورس پورناظری در حالی آخرین اجرای خود را روی صحنه برد که وزیر امور خارجه و معاون امور هنری وزارت فرهنگ و ارشاد اسلامی میهمان این کنسرت بود.

به گزارش موسیقی، آخرین اجرای این کنسرت در شهر تهران میزبان محمد جواد ظریف و علی مرادخانی بود. همایون شجریان پس از اجرای چند قطعه موسیقی گفت: «سال‌های سال هنرمندان زیادی برای معرفی هنر و فرهنگ این مرز و بوم به دوست داران هنر ایرانی در خارج کشور زحمت‌های بسیاری کشیدند. هنرمندان تلاش کردند که سفیرهای خوبی برای معرفی ایران باشند و فرهنگ را به گونه‌ای معرفی کنند که باعث سربلندی کشورمان باشد و چهره واقعی فرهنگ ایرانی را به جهانیان نشان بدهند.» او در ادامه گفت: «امشب میزبان دکتر ظریف در این کنسرت هستیم و برای ایشان آرزو می‌کنیم آن‌طور که به نفع ایران و باعث سربلندی مردم ایران است، موفق بشوند.» کنسرت چرا رفتی در شب‌های گذشته میزبان چهره‌های مختلفی از مدیران و مسئولان کشور بود. طی شب‌های گذشته علی جنتی وزیر فرهنگ و ارشاد اسلامی، علی مرادخانی، معاون هنری امور هنری وزارت فرهنگ و ارشاد اسلامی و مدیران کل فرهنگ و ارشاد اسلامی شهرستان‌ها از این کنسرت دیدن کردند.

۲۰۰ میلیون دلار در ۱۵ روز

محصول جدید کمپانی‌های دیزنی و مارول، «محافظان کهکشان» به همراهی قسمت جدید مجموعه «سقوط سیاره میمون‌ها» توانستند از مرز فروش ۲۰۰ میلیون دلار در سینماهای امریکا بگذرند.

به گزارش تسنیم، فقط ۱۵ روز از اکران «محافظان کهکشان» گذشته و «سقوط سیاره میمون‌ها» هم پنجمین آخر هفته خودش را پشت سر می‌گذارد. فروش داخلی امریکا کمک کرد تا «محافظان کهکشان» از رکورد فروش ۳۶۸ میلیون دلار در جهان هم بگذرد. «سقوط سیاره میمون‌ها» با احتساب فروش امریکا، بیش از ۵۰۸ میلیون دلار در سینماهای سراسر دنیا فروش داشته است. «محافظان کهکشان» تا همین جا هم البته رکورد فروش داخلی قسمت اول «ثور» و «کاپیتان امریکا» را شکسته و این درحالی است که در بسیاری از کشورهای جهان هنوز اکران نشده است. این فیلم در حالی روز گذشته در اسپانیا اکران شد که اکرانش در فرانسه و حاشیه خلیج فارس هم از چهارشنبه‌ای که گذشت آغاز شده است. در مقام مقایسه، «سقوط سیاره میمون‌ها» هم توانست رکورد قسمت دیگر همین مجموعه، «صعود سیاره میمون‌ها» که در سال ۲۰۱۱ اکران شده بود را هم بشکند.

جایزه «مستند شهر تهران»

در بخش جنبی هشتمین دوره جشنواره بین‌المللی فیلم مستند ایران «سینما حقیقت» به بهترین مستندهای شهری تهران جوایزی اهدا خواهد شد.

به گزارش هنرآنلاین، روابط عمومی جشنواره بین‌المللی سینماحقیقت، در این بخش ویژه که با مشارکت سازمان زیباسازی شهر تهران برپا شده، ۳ جایزه به بهترین فیلم، کارگردان و پژوهش در زمینه مسائل شهر تهران اهدا خواهد شد.

عموم تهیه‌کنندگان و مستندسازان باید فرم شرکت در هشتمین دوره جشنواره بین‌المللی سینما حقیقت را روی سایت جشنواره به نشانی www.defc.ir و www.cinematajrobi.ir تکمیل کرده، از اطلاعات ثبت‌شده پرینت گرفته، به امضای تهیه‌کننده رسانده و همراه با نسخه DVD فیلم و CD عکس‌ها برای بازبینی به دبیرخانه جشنواره ارائه کنند یا با حضور در مرکز گسترش سینمای مستند و تجربی به نشانی خیابان سهروردی شمالی، میدان شهید قندی، شماره ۱۵، طبقه اول، دبیرخانه جشنواره بین‌المللی سینماحقیقت، نسبت به تکمیل فرم چاپی و ارائه فیلم خود اقدام کنند. آخرین مهلت شرکت در جشنواره سینماحقیقت نیز روز ۱۵ شهریور ۱۳۹۳ است که این تاریخ تمدید نخواهد شد.

کنسرت گروه موسیقی «ترنگ»

گروه موسیقی «ترنگ» به سرپرستی برزو امیری در شهر لاهیجان، کنسرت برگزار می‌کند.

به گزارش موسیقی ایرانیان امیری، سرپرست و آهنگساز این گروه با اعلام این خبر، درباره جزئیات این کنسرت گفت: «این برنامه ۲۷ و ۲۸ مرداد، در شهر لاهیجان برگزار می‌شود که علی قناعتی به عنوان خواننده گروه ترنگ را همراهی خواهد کرد.» وی درباره قطعاتی که در این کنسرت اجرا خواهد شد، افزود: «همه قطعاتی که در این کنسرت اجرا خواهیم کرد، در دستگاه شور و آواز دشتی است.» لازم به ذکر است که در این کنسرت، مهدی مرتضایی (سنتور)، میلاد پرصبر (تار)، سجاد سقایی (عود)، کاوه کلهرنیا (کوزه و دیوان)، مجید علیزاده (تنبک)، سعید وجدانپاک (دف و دهل)، مریم نیک بین (همخوان)، ثمین مهرپویان (همخوان) و جمشید عزیزخانی (خواننده) به عنوان اعضای گروه ترنگ، برزو امیری سرپرست و نوازنده کمانچه را همراهی خواهند کرد.

برزو امیری (کمانچه)، داوود رحمانپور (سنتور)، کاوه کلهر نیا (دیوان و تار باس)، مجید خیاطی (عود)، میلاد پرصبر (تار)، مجید علیزاده (تمبک)، امیر دین محمدی (طبلا، دف و دایره) و علی قناعتی (خواننده) به عنوان اعضای گروه موسیقی «ترنگ» به روی صحنه خواهند رفت.

نگاه روز

طراحی افق‌های روشن

سید هادی منبتی
Hadi@monabbati.com

مدیریت فرهنگی و هنری در ایران با ظرایف اقتصادی ناآشناست و بسیاری از مدیران این حوزه می‌پندارند یک آدم فرهنگی نباید با این ظرایف آشنا شود، یکی از دلایل این منش، آن است که آنها همیشه نگاه به بودجه‌های دولتی و عمومی داشته‌اند و به این دلیل در هزینه کردن بیش از درآمدزایی مهارت پیدا کرده‌اند، هرچند حتی متناسب با هزینه‌هایی که صورت می‌گیرد بهره لازم فرهنگی از آن نمی‌بریم. تردیدی نداشته باشید اقتصاد مقاومتی که مقام معظم رهبری برآن تاکید دارند شکل نمی‌گیرد مگر آنکه نقاط تقاطع اقتصاد و فرهنگ مورد شناسایی قرار بگیرد و راه به فرجامی بکشیم که آثار فرهنگی و هنری آنقدر جاذبه داشته باشند که هم هزینه‌های خود را در آورند و هم منابع لازم را برای پروژه بعدی تامین کنند. ایشان می‌فرمایند: «این که ما عرض کردیم: «اقتصاد مقاومتی» این یک شعار نیست؛ این یک واقعیت است. کشور دارد پیشرفت می‌کند. ما افق‌های بسیار بلند و نویدبخشی را در مقابل خودمان مشاهده می‌کنیم». طراحی افق‌های روشن، نیاز به هنرمندان و فرهنگ‌سازانی دارد که نسبت به اقتصاد نه تنها بی‌تفاوت نباشند بلکه اصول و پایه‌های آن را بشناسند تا در تبلیغ فضای مقاومتی موثر عمل کنند. تبلیغ هنرمندانه زمانی به نتیجه مطلوب راه می‌کشد که فعالان اقتصادی نهادهای فرهنگی و هنری را موفق در درآمدسازی ببینند و آنها را در حرفه خود کارآفرین بیابند. صفت مقاومتی می‌تواند مانع جدی باشد که روح سوداگری در آثار هنری رسوخ نکند و همچنان این آثار پیام‌های انسانی و متعهد خود را به مخاطبان عرضه دارد. هریک از مراکز فرهنگی که بی‌رونق می‌مانند با روح مقاومتی در تضاد قرار دارد و باید با سعه صدر رونق را به این مراکز بازگرداند.

پیشخوان

«کلنل» در هزارتوی مجوز

در پی انتشار خبری مبنی بر مجوز نشر نگرفتن رمان «کلنل» در جلسه هیأت نظارت بر ضوابط چاپ و نشر کتاب و از انتشار بازماندن آن، رییس و سخنگوی این هیأت می‌گوید در آخرین جلسه این هیات درباره رمان «کلنل» هیچ صحبتی نشده است. او همچنین از هرگونه بحث درباره این کتاب که در جلسات قبلی هیأت نظارت بر ضوابط چاپ و نشر کتاب صورت گرفته باشد، اظهار بی‌اطلاعی می‌کند. محمدعلی مهدوی‌راد، رییس و سخنگوی هیأت نظارت بر ضوابط چاپ و نشر کتاب، در گفت‌وگو با ایسنا، در پاسخ به این پرسش که آیا در جلسه این هیأت درباره کتاب «کلنل» اثر محمود دولت‌آبادی تصمیمی گرفته شده، گفت: آخرین جلسه ما هفته گذشته برگزار شد و موضوع آن مسائل دیگری بود. در آن جلسه هیچ صحبتی در این‌باره نشد. او افزود: ما در آن جلسه آیین‌نامه‌ها و موضوع ترجمه‌های منظوم قرآن را بررسی کردیم.

فراخوان «تصویرگران» با موضوع جنگ و کودکان رنج‌دیده

انجمن فرهنگی هنری تصویرگران برای نمایشگاه مجازی «مشرق زیبای من، غمگین است»! فراخوانی منتشر کرده و از همه تصویرگران ایرانی در سراسر جهان دعوت کرده است که آثار خود را با موضوع جنگ و کودکان در خطر و رنج‌دیده در خاورمیانه برای این نمایشگاه بفرستند. به گزارش ایسنا، در فراخوان این نمایشگاه آمده است: «جنایت و خونریزی و کشتار غیرنظامیان و کودکان خاورمیانه در افغانستان، پاکستان، عراق، سوریه و از همه دردناک‌تر فلسطین، وجدان بشریت را می‌لرزاند و هنرمندان مسئول را به واکنش وامی‌دارد. ما در مقابل غمگینی فرزندان مشرق زیبا که گهواره تمدن و خاستگاه رویاهای بشریت است، مسئولیم.» براساس این خبر آثار باید با رزولیشن ۳۰۰ dpi و فرمت jpeg ارسال شوند و حجم هر اثر نباید از ۳ مگابایت بیشتر باشد. هر هنرمند می‌تواند حداکثر ۲ اثر ارسال کند که پس از داوری، تنها یک اثر به نمایش درخواهد آمد. آثار باید به نشانی tasvirgaran@casi.ir ارسال شود. پس از دریافت اثر توسط انجمن پاسخی به ایمیل فرستنده ارسال می‌شود. در صورتی که فرستنده تا ۳ روز پس از ارسال پاسخی دریافت نکرد باید موضوع را به انجمن اطلاع دهد. در بخش عنوان ایمیل باید عبارت نمایشگاه «مشرق زیبای من، غمگین است!» و «نام و نام خانوادگی» نوشته شود.

شهرنوشت

ایستاده با شیرینی

روح‌الله سپندارند: مردی کنار خیابان ایستاده بود. شلوار وصله‌داری پایش بود و بی‌هیچ نگاهی به کفش‌های پاره‌اش، لبخند داشت. جعبه شیرینی دستش بود و به مردم تعارف می‌کرد. آستین‌هایش را بالا زده بود و نیم‌نگاهی به آفتاب داشت که همچنان داغ داغ می‌تابید و زمین را تبخیر می‌کرد. تاکسی زردی کنار خیابان ترمز زد تا پیرزنی پیاده شود، صدای رادیوی ماشین بلند بود و زنی در رادیو با صدای مهربانی خبر می‌داد که منابع آب ته کشیده و دیگر خبری از لوله‌های خروشان در خانه‌ها نیست. اخبارگو داشت هشدار می‌داد «که اگر مردم تهران در روزهای آینده...» که تاکسی حرکت کرد و رفت و روزهای آینده را با خودش برد.

دختری با جزوه‌ها و کتاب‌های زیر بغلش، رسید به مردی که شیرینی تعارف می‌کرد؛ خواست یکی بردارد که کتاب‌ها و جزوه‌هایش فرش خیابان شد. به خودش که آمد، بادی بی‌موقع وزید و کاغذها را به هوا برد و کلمات از دستش رفت. شیرینی دستش بود و نگاهش به کاغذهایی که داشت تمام خیابانِ داغِ تابستانی را سفیدپوش می‌کرد . شیرینی را به دهان برد و خورد و گریست. مرد پرسید: «چه بود خانم؟» دختر همان‌طور خیره مانده بود و گفت: «پایان‌نامه» مرد خنده‌اش گرفت: «حالا بادنامه شد و به هوا رفت.» دختر عصبانی شد اما خنده‌اش گرفت و پرسید: «حالا این شیرینی وسط گرما چه بود؟» مرد گفت: «کارنامه بود خانم! تا برسم به پایان‌نامه و بعد همه‌چیز بر باد برود و بشود بادنامه.»

دختر خنده‌اش بیشتر شد: «این فلسفه‌بافی‌ها چیست؟»

مرد گفت: «نتیجه کنکور آمد، دکتری قبول شدم، دکترای فلسفه.»

دختر نگاهی به شلوار وصله‌دار مرد انداخت و هنوز کفش‌های پاره‌اش را ندیده بود که تبریک گفت و رفت.

مرد صدایش را بلند کرد و گفت: «پایان‌نامه، نمی‌خواهی جمعش کنی؟» دختر دور شده بود. مرد داشت رفتن او را دنبال می‌کرد که موتوری از توی پیاده‌رو آمد و آینه موتورش گیر کرد به گوشه جعبه شیرینی. مورچه‌ها کمین کرده بودند و شیرینی را می‌پاییدند.